# مؤلفین کتب چاپی

## فارسی و عربی

## از آغاز چاپ تا کنون

جلد اول - الف

تألیف

خانبابا مشار

۱۳۴۰ شمسی

Marfat.com

Collection of Prof. Muhammad Iqbal Mujaddidi
Preserved in Punjab University Library.

# پروفیسر محمد اقبال مجددی کا مجموعہ

## پنجاب یونیورسٹی لائبریری میں محفوظ شدہ

Marfat.com

Marfat.com

137900

ازاین کتاب یك هزار نسخه درچاپخانه رنگین بطبع رسید

حق چاپ محفوظ ومخصوص مؤلف است

قیمت : بیست وپنج تومان

Marfat.com

# مقدمه

از خدمت عظیم آقای **خانبابامشار** بعلم و ادب زبـان فارسی غالب ایرانیان بوسیلهٔ کتاب خیلی‌مفیدایشان یعنی‌فهرست کتابهای چاپی‌فارسی که سه‌سال‌قبل‌انتشار یافته مستحضرند · اینك معزی الیه دردنبالهٔ‌آن تألیف نفیس بامداومت درتحقیق و تتبع وباپشتکار قابل‌ستایش تصنیف دیگری مشتمل برفهرست جامع مؤلفین کتب فارسی بوجودآورده‌اند که طالبین‌اطلاع وارباب معرفت وذوق را ازفضلای مملکت مرهون مساعی جمیلهٔ خود کرده‌اند· دربادی نظردرك اهمیت وعظمت این‌کار سهل نیست ولی‌اهل‌بصیرت وخبرت دراین رشته کارقطعاً قدراین محصول زحمت مستمر را میدانند ·

اینجانب از بیش ازچهل‌سال قبل دائماً ومکرراً به فضلای مملکت و وزارت فرهنگ پیشنهادمؤکد کرده‌ام که برای کمك به‌محققین درزمینه علم وادب اسلامی درایجاد شش‌مجموعهٔ کامل‌سعی‌فرمایند باین‌ترتیب :

۱- ذیلی‌حتی الامکان جامع به کتاب کشف‌الظنون حاج خلیفه مشتمل بر کتب عربی که ازقرن‌اول‌هجرت تاامروزتالیف‌شده‌واز کشف‌الظنون فوت شده‌است· این‌ذیل‌را فضلائی که احاطهٔ وسیع به کتب اسلامی موجود دارند با اقتطاف اسامی کتب مذکوره درضمن‌آن مؤلفات وبامداومت مدیددراین امر بغایت درجهٔ استقراء

Marfat.com

واستقصاء انجام توانند داد .

۲- کتابی مشتمل برنسخ خطی موجودهٔ عربی درعالم بازباستقراء کامل وسعی دراین که نسخه‌ای (حتی‌الامکان) فوت نشود .

۳- فهرستی مشتمل بر کل کتب مطبوعهٔ عربی درمشرق ومغرب .

۶۹۵۹٤ - سه‌فهرست خیلی خیلی کامل نظیر آنچه درشمارهٔ ۱و۲و۳ ذکرشد از (اولاً) کتب فارسی تألیف شده درقرون ۳تا۱٤ هجری اعم ازآنکه حالا موجود باشد یانباشد واز ذکر آنها درطی کتب اطلاع حاصل توان کرد و (ثانیاً) کتب فارسی که نسخه‌های خطی آنها فعلادرنقطه‌ای ازنقاط عالم وجود داشته باشد و (ثالثاً) کل کتب فارسی چاپ شده .

درطی این پنجاه سال اخیر که اینجانب متوالیاً ومستمراً این پیشنهاد فوق را بهر کسی یامقامی که مظنهٔ انجام آن بود کرده و میکرده‌ام آرزوی شماره ۲ بواسطهٔ کتاب آلمانی جلیل‌الفایدهٔ مرحوم بروکلمان درتاریخ ادبیات عرب تاحدی به‌حیز حصول آمد وشماره ۳ ازآن آمال بازتاحدی (البته ناقص) بوسیلهٔ کتاب مفید معجم المطبوعات العربیه تألیف یوسف‌الیان سرکیس مطبعهٔ مصردرسال ۱۳٤٦ بحصول پیوست وشمارهٔ ۵ ازامانی قلبی من یعنی فهرست نسخه‌های خطی فارسی موجود تا حدی با تألیف فوق‌العاده مطلوب استاد استوری به‌انگلیسی بعنوان ادبیات فارسی درکار برآورده شدن‌است وشمارهٔ ٦ محول باقدام و جهد مشکور آقای مشار شده که تاحدممکن بمقام حصول آورده‌اند ودردنبال آن‌کارهستند بدون‌انتظارهیچ اجرمادی جزشکران فضلاء و دانشمندان ودعای توفیق‌ایشان ازطرف ارباب علم وادب .

اینك دردنبالهٔ آن آرزوهای قدیم که دائماً بتکراراظهار میکردم آرزوی عمدهٔ فعلی‌من امروزاینست که مردانی پرازشوق وهمت به‌تکمیل آن پنج‌قسمت که‌تاحدی بوجود آمده‌اند وهمچنین به تألیف شماره ٤ یعنی‌فهرست کتب فارسی‌غیرموجود که اسامی آنهادرطی کتب دیگر آمده قدعلم کنند وبنظرمن بهترین‌راه‌این کار استمرار و سعی‌تدریجی دراین اموراست بوسیلهٔ طبع ونشر آن مقداری که بدست‌آید (مثلا از

Marfat.com

فوائت کشف‌الظنون) دریك مجلد واضافهٔ نتیجه تتبع استمراری رابر آن پس‌ازچند سال درموقع تجدید طبع آن (طبع ثانی) وباز دنبال کردن آن‌کار واقتطاف تدریجی مستمر واضافه محصول آن کاوش در طبع سوم وهکذا تاطبع هشتم ونهم ودهم با مداومت سالیان درازدراین‌خط وتعقیب همین عمل بهمین نحوبرای نواقص کتاب - بروکلمان و معجم المطبوعات وکتاب استوری و کتاب آقای مشار درطبع های متوالی تا آنکه درچهل‌پنجاه سال‌دیگرمافهرست جامع کامل محیط تامی‌از کل کتب عربی‌وفارسی‌داشته باشیم وهادی ومدد دهندهٔ مهمی باهل‌مطالعه ومراجعه ومحققین درهررشته از رشته‌های معارف اسلامی باشد .

۱۹ مهر ۱۳۴۰

**سید حسن تقی‌زاده**

Marfat.com

# سرآغاز

## بسمه تعالی

اینجانب متجاوز از پانزده سال است که به تنظیم فهرستی بسبك معجم المطبوعات:[1] شامل عموم کتابهای چاپی فارسی (و نیز کتب عربی قسمت عمده چاپ ایران) از ابتدای رواج صنعت چاپ تا بحال اشتغال دارد.

چون معجم المطبوعات حاوی اسامی کتب چاپی عربی لغایت سال ۱۳۳۹ ق میباشد. لذا آنچه از کتابهای چاپی عربی کشورهای خارج از ایران در فهرست تنظیمی آمده بیشتر مربوط بسنوات از ۱۳٤۰ق ببعد است.

در این فهرست برای هریك از مؤلفان و مترجمان در حدود امکان بذکر

---

۱ـ « کتاب بسیار نفیس و بسیار مفید « معجم المطبوعات العربیة » که اکنون شهرت جهانی یافته است و هیچ عربی‌دانی چه از خود مسلمین و چه از مستشرقین اروپا از استفاده آن مستغنی نیست ... تتبع و استقصاء و احاطهٔ کاملی که مؤلف آن در خصوص کتب مطبوعهٔ عربی و شرح احوال مؤلفین آنها از خود نشان داده در این قرن ما بکلی عدیم‌النظیر است و اگر چه معجم المطبوعات العربیة حاوی بعضی اغلاط تاریخی است « و البته کتابی باین موضوع وسیع عریض طویل محال است که بدون غلط از زیر دست هیچ مؤلفی بیرون آید » ولی این عیب جزئی در جنب فوائد لاتعدو لاتحصی‌ئی که در این کتاب مندرج است بکلی مغتفر است » ( مجله یادگار سال ۵ شماره ۱ و ۲ بقلم مرحوم **میرزا محمدخان قزوینی**)

Marfat.com

خصوصیات ذیل مبادرت کرده‌ام :

اسم واسم پدر، نام خانواده، لقب، کنیه، تخلص، شهرت ، تاریخ تولد ، تاریخ تولدباتاریخ‌وفات راجع بگذشتگان درذیل آن، پس‌ازآن شرح حال‌وعکس‌و گراور خطوط، بعد اسامی کتابهائیکه ازهریك بطبع رسیده بامشخصات طبع .

تنظیم فهرست مورد بحث باین کیفیت صورت گرفته است .

بدواً با مراجعه بفهرست کتابخانه های مجلس ، مدرسه سپهسالار ، عمومی معارف ، دانشکده پزشکی طهران ، دانشکدهٔ حقوق ، آستان قدس رضوی ، مدرسه فاضل خان درمشهد، کتابخانهٔ تربیت تبریز، اسامی کتابهای چاپی بامشخصات‌طبع ونام مؤلف ومترجم وسایراطلاعات مورد نیازاستخراج شده است .

سپس‌ازروی بر گه‌های کتابخانه مجلس، کتابخانه‌مدرسه سپهسالار. کتابخانه ملی ( عمومی معارف ) کتابخانه فنی وزارت فرهنگ ، کتابخانه دانشکدهٔ حقوق ، کتابخانهٔ دانشکدهٔ طب ، کتابخانه دانشکده ادبیات ، کتابخانه ملی‌ملك، کتابخانه دانشکده معقول و منقول ، کتابخانه آستانه حضرت عبدالعظیم در ری ، کتابخانه روزنامه اطلاعات ، کتابخانه روزنامه کیهان سایر اطلاعات لازمه جمع آوری گردیده است.

درمورد کتابخانه مدرسه فیضیه قم (دوجلدفهرست این کتابخانه بتازگی‌چاپ شده است) کتابخانه مدرسه حجتیه قم ، کتابخانه آستانه قم ، کتابخانه مدرسه‌هندی کربلا، کتابخانه حسینیه شوشتریها درنجف ، کتابخانه‌آیةالله بروجردی در نجف ، کتابخانه کاظمیه واقع در صحن کاظمین که دارای هیچگونه فهرستی نبوده‌اند اطلاعات مورد احتیاج پس ازسفربااین نواحی ازروی کتابها استخراج شده است.

درضمن جریان تنظیم فهرست تاآنجا که امکان داشته از جزوه‌ها ونشریات کتابفروشها ومؤسسه‌های مطبوعاتی ایران وهند ازقدیم وجدید جمع‌آوری کرده و باستخراج اسامی کتابهای چاپی پرداخته است .

هم چنین ازروزنامه‌های قدیم وجدید ومجلات وسالنامه های تحصیلی و غیر

Marfat.com

تحصیلی وتذکره‌ها و کتب ادبی ومقدمهٔ کتابهای چاپی و دورهٔ کتابشناسی ایران و الذریعه وتاریخ ادبی برون ترجمه علی‌اصغرحکمت وعلی پاشا صالح ورشید یاسمی تاآخرین حد امکان در جمع‌آوری اسامی کتابهای چاپی اهتمام بعمل‌آمده وحتی تقاریظ و انتقادات راجع بکتب ازمجلات و سایرمآخذ جمع آوری و ذیل کتابهای مربوطه باذکرماخذ قید شده است .

شرح حال مؤلفان و مترجمان نیز از کتب رجال و تذکره‌ها و سالنامه‌ها و روزنامه‌ها ومجلات ومقدمهٔ کتب ونامه‌های واصله استخراج وهر کدام درجای خود باذکرمآخذ مربوطه نقل شده است .

درخرداد ماه ۱۳۳۵ش که انجمن محترم‌فلسفه وعلوم انسانی بریاست جناب آقای سید حسن‌تقی‌زاده از کیفیت وچگونگی‌فهرست تنظیمی خود نگارنده اطلاع حاصل فرمودند پس از چند جلسه بررسی مقرر شد که این جانب اسامی کتابهای چاپی‌فارسی مندرج درفهرست خود را بترتیب حروف تهجی روی برگه‌های متحد‌الشکل خارج نویس نموده وبرای چاپ دردسترس انجمن نامبرده قراردهد.

**فهرست‌کتابهای چاپی‌فارسی** که در سال ۱۳۳۷ش بوسیله بنگاه محترم ترجمه ونشر کتاب در ۱۷۱۰ستون طبع ونشریافته نتیجه حاصلهٔ آن مذاکراتست و اکنون نیزجلد متمم آن بافهرست اعلام دربنگاه محترم ترجمه ونشر کتاب زیرچاپست.

اخیراً خود بنده نیز باین فکر افتاد کـه فهرست تنظیمی را بصورت اصلی برحسب اسامی مؤلفان بطبع برساند اینك‌بیاری‌خداوندمتعال (**جلد اول**) آن که‌به حرف (**الف**) اختصاص‌دارد‌بطبع‌رسیده‌وتوجه‌خوانندگان گرامی‌را‌بنکات‌زیرمعطوف میدارد :

اسامی مؤلفان معاصربرحسب نام‌خانواده وقدما بترتیب کنیه ولقب وتخلص بهر کدام که بیشترشهرت داشته‌اند رده بندی شده است.

برای سهولت استخراج اسامی مؤلفان (نام خانواده ، لقب ، کنیه ، تخلص ، شهرت) هریك از آنان‌درجای خود بارعایت حروف تهجی‌ثبت وباسامی‌مربوطه‌عطف شده است.

Marfat.com

چون کتابهای مندرج دراین فهرست فارسی وعربیست کتابهای (عربی) بین دو قلاب نمایانده شده وبرای کتابهای فارسی علامتی قائل نشده است .

در مشخصات طبع کتابهای سنگی نام خطاط غالباً تصریح شده و در فهرست نام کسان نیزاین نکته رعایت شده است .

عنوان نام محمد درآغاز اسامی مانند محمد ابراهیم و محمد اسمعیل برویهٔ بعضی از کتب رجال برای جلوگیری ازپراکندگی اسامی جزءاسم قرارداده نشده ودرردیف ابراهیم واسمعیل آمده است .

درفهرست چهارگانه پایان کتاب علامت [ : ] بجای رجوع شود بکار برده شده است.

جلد اول دارای (۲۷۷) گراوراست .

چون باکوشش واهتمامی که درتدوین این کتاب بعمل آمده باز یقیناً آثاری ازنظر دورمانده و بشرح حالهائی واقف نشده بخصوص عکسهای عدهٔ زیادی بدست نیامده است . لذا از خوانندگان محترم مستدعی است دراین باب هر گونه نقص و اشتباهی بنظرشان میرسد از نظر مساعدت فرهنگی مواردآنرا لطفاً بآدرس بنده : (طهران، خیابان شاه آباد، کوچه ظهیرالاسلام) تذکر فرمایند تادرطبع مجلدات بعد ملحوظ گردد .

طهران، ۱ مهر ۱۳۴۰ شمسی

**خانبابا مشار**

Marfat.com

# فهرست مآخذ جلد اول


۱ـ آثار الحجة : ۲جلد، حاج شیخ محمد ملاعلیجان رازی

۲ـ آثار عجم : سید محمد نصیر فرصت شیرازی

۳ـ آداب ناصری : محمد ابراهیم خلوتی محلاتی

۴ـ احسن التواریخ : حسن روملو

۵ـ احسن الودیعة فی تراجم مشاهیر مجتهدی الشیعة ( عربی ) : ۲جلد ، سید مهدی بن محمد خوانساری

۶ـ ادبیات معاصر : غلامرضا رشید یاسمی

۷ـ ازسعدی تاجامی : ترجمهٔ علی اصغر حکمت

۸ـ اعلام الشیعة (عربی) : حاج شیخ آقا بزرگ طهرانی

۹ـ اعیان الشیعة (عربی) : ۴۳جلد، حاج سید محسن امین عاملی

۱۰ـ اکتفاء القنوع بماهو مطبوع (عربی) : ادوارد فندیك

۱۱ـ الامام السید ابوالحسن (عربی) :؛

۱۲ـ امل آلامل فی تراجم علماء جبل عامل (عربی) : شیخ حرعاملی

۱۳ـ بازیگران سیاست: ابوالحسن احتشامی

۱۴ـ بدایع التواریخ : محمود فسائی (نسخه خطی)

۱۵ـ بستان السیاحة: زین العابدین تمکین شروانی

۱۶ـ بغیة الوعاة فی طبقات اللغویین والنحاة (عربی) : جلال الدین سیوطی

۱۷ـ بهارستان : شیخ محمدحسین آیتی قائینی

۱۸ـ بیست مقاله: ۲جلد، میرزا محمدخان قزوینی

۱۹ـ پیام من بجوانان مسلمانان جهان : ؛

۲۰ـ تاریخ ادبی ایران : ترجمه رشید یاسمی

۲۱ـ تاریخ تبرستان : اردشیر برزگر

۲۲ـ تاریخ جراید ومجلات ایران : سید محمد صدرهاشمی، ۴جلد.

۲۳ـ تاریخ ژاندارمری : سرهنگ پرویز افسر

۲۴ـ تاریخ علماء و شعرای گیلان : شیخ حسن شمس گیلانی

۲۵ـ تاریخ فرهنگ آذربایجان : حسین امید

۲۶ـ تاریخ هفتاد ساله پلیس ایران : پاشالواء مختاری

۲۷ـ تاریخ یزد : عبدالحسین آیتی

۲۸ـ تاریخ یزد : جعفربن محمد جعفری

۲۹ـ تاریخچهٔ دو قرن اخیر شعرا و عرفای چهار محال بختیاری : ابوالفتح اوژن

۳۰ـ تتمة المنتهی فی وقایع ایام الخلفاء : ۲ جلد حاج شیخ عباس قمی

۳۱ـ تجلیات الالوهیة فی مواطن الربوبیة: ابوالفضل کمالی

۳۲ـ تحفة الاحباب فی نوادر آثار الاصحاب ،حاج


Marfat.com

شیخ عباس قمی

۳۳ـ تحفةالعالم : میرعبداللطیف شوشتری

۳۴ـ تذکره انجمن ناصری : محمد ابراهیم مدایح نگار

۳۵ـ تذکرة الاولیاء : شمس‌الدین پرویزی

۳۶ـ تذکرهٔ بی‌بهاء :

۳۷ـ تذکرهٔ حزین: شیخ‌علی

۳۸ـ تذکرهٔ حسینی : میرحسین دوست

۳۹ـ تذکره خوشنویسان : غلام محمد راقم

۴۰ـ تذکرهٔ دلگشا : (نسخه خطی) حاجی‌اکبر نواب

۴۱ـ تذکرهٔ دولتشاه سمرقندی :

۴۲ـ تذکرهٔ سرخوش : محمدافضل

۴۳ـ تذکرهٔ شعرای‌معاصر اصفهان : سیدمصلح‌ـ الدین مهدوی

۴۴ـ تذکره شعرای معاصر : سید عبدالحمید خلخالی

۴۵ـ تذکرةالشعراء : عبدالغنی موفرخ‌آبادی

۴۶ ـ تذکرهٔ شمس‌التواریخ : شیخ اسدالله ایزد گشسب

۴۷ ـ تذکرهٔشمع‌انجمن: سیدمحمدصدیق‌حسنخان

۴۸ ـ تذکرهٔ علمای هند : رحمن علی‌صاحب

۴۹ ـ تذکرهٔ علوی : رضا ثابتی

۵۰ ـ تذکرهٔ القبور : ملا عبدالکریم جزی

۵۱ـ تذکرهٔ قدسیه : محمد ابراهیم مدایح‌نگار

۵۲ـ تذکرهٔ‌گلشن محمود : (نسخه خطی )محمود میرزا فرزند فتحعلی‌شاه قاجار

۵۳ـ تذکرهٔ مدینةالادب : ( نسخه خطی‌کتابخانه مجلس ) محمد علی عبرت

۵۴ـتذکرهٔمقالات‌الشعراء : امیرعلیشیرقانع تتوی

۵۵ـ تذکرهٔ نتایج الافکار : محمد قدرت‌الله کو پاموی

۵۶ـ تذکرهٔ نصرآبادی : محمدطاهر

۵۷ـ تذکرهٔ هفت اقلیم : امین احمدرازی

۵۸ـ توزك جهانگیری : نورالدین‌جهانگیرپادشاه

۵۹ـ جذبهٔ عشق : امین یمنی

۶۰ـ جغرافیاوتاریخ‌چهارمحال وبختیاری : کریم نیکزاد

۶۱ـ چند پرده از زندگانی‌رجال معروف‌ایران :

۶۲ـ چهار مقاله عروضی سمرقندی :

۶۳ـ حبیب السیرفی اخبار افرادالبشر : ۳ جلد خواندمیر

۶۴ـ حقوق بشری : سیدابراهیم منقح

۶۵ـ خزینة الاصفیاء : مولوی غلام سرور

۶۶ـ خصائص امیر المومنین ( عربی ) : احمد نسائی

۶۷ـ خلد برین دراحوال خطباء وواعظین : شیخ احمد بیان

۶۸ـ دائرة المعارف الاسلامیة : شیخ عبد العزیز آل صاحب جواهر

۶۹ـ دائرة المعارف الاسلامیه : ترجمهٔ محمدعلی خلیلی

۷۰ـ دائرة المعارف‌کابل ( آریانا ) : جلداول

۷۱ـ داستان دوستان : محمد علی صفوت

۷۲ـ دانشمندان آذربایجان : محمدعلی تربیت

۷۳ـ دانشمندان وسخن سرایان فارس : ۳ جلد، فریدون آدمیت

۷۴ـ دانشوران خراسان ، غلامرضا ریاضی

۷۵ـ درة الاخبار و لمعة الانوار ، ظهیر الدین ابوالحسن علی بیهقی

۷۶ـ دیوان امید نهاوندی ، ابوالحسن

۷۷ـ دیوان حاج میرزا ابوالفضل‌طهرانی :

۷۸ـ دیوان خائف شیرازی ، اسمعیل

۷۹ـ دیوان دهقان رشتی ، اسمعیل

Marfat.com

۸۰ـ الذریعة فی‌تصانیف‌الشیعة (عربی) : ۱۳جزء
شیخ‌آقا بزرگ طهرانی
۸۱ـ ذیل تاریخ عالم آرا عباسی : اسکندر بیك
ترکمان
۸۲ـ راهنمای دانشکدهٔ پزشکی :
۸۳ـ راهنمای دانشگاه :
۸۴ـ رجال آذربایجان‌درعصر مشروطیت : دکتر
مهدی مجتهدی
۸۵ـ رجال بدون ماسك ایران : نصرالله شیفته
۸۶ـ رجال حبیب‌السیر : دکتر عبدالحسین‌نوائی
۸۷ـ روزنامه ادب :
۸۸ـ روزنامه اطلاعات :
۸۹ ـ روزنامه ایران :
۹۰ـ روزنامه‌تربیت :
۹۱ـ روزنامه خلاصة الحوادث :
۹۲ـ روزنامه شرف :
۹۳ـ روزنامه کانون‌شعراء :
۹۴ـ روزنامه‌یومیهٔ خراسان:
۹۵ـ روضات‌الجنات فی احوال العلماء والسادات
(عربی) : سیدمحمدباقر خوانساری
۹۶ـ روضة البهیة فی‌الاجازة الشفیعیة (عربی) :
سیدمحمد شفیع جاپلقی
۹۷ـ ریاض‌العارفین : رضاقلی هدایت
۹۸ـ ریحانة الادب فی‌تراجم‌المعروفین‌بالکنیة و
اللقب : ۶ جلد، شیخ‌محمد علی‌مدرس
۹۹ـ زندگانی آیت‌الله چهار سوقی: سید محمد ـ
علی روضاتی
۱۰۰ـ زندگانی‌شمس‌العرفاء :سیدعبدالحجة‌بلاغی
۱۰۱ـ سالنامه‌پارس : امیرجاهد، یك دوره
۱۰۲ـ سالنامه دانشسرای‌پسران : تحصیلی ۲۷ـ
۱۳۲۸ ش
۱۰۳ـ سالنامه دانشسرایعالی: تحصیلی ۱۴ـ۱۳۱۵
و ۱۹ـ۱۳۲۰ ش
۱۰۴ـ سالنامه دانشکده‌ادبیات تبریز : تحصیلی
۲۶ـ۱۳۳۰ش
۱۰۵ـ سالنامه دانشکده حقـوق: تحصیلی ۲۶ـ
۱۳۲۸ ش
۱۰۶ـ سالنامه دانشگاه : تحصیلی ۳۴ـ۱۳۳۵ ش
۱۰۷ـ سالنامه دبیرستان‌حکمت‌قم : تحصیلی۳۶ ـ
۱۳۳۷ ش
۱۰۸ـ سالنامه دبیرستان خرد ، تحصیلی ۳۵ ـ
۱۳۳۶ ش
۱۰۹ـ سالنامه دبیرستان شرف : تحصیلی ۳۶ ـ
۱۳۳۷ ش
۱۱۰ـ سالنامه دبیرستان‌شهرضادرمشهد : تحصیلی
۱۳ـ۱۳۱۴ ش
۱۱۱ـ سالنامه‌دبیرستان‌علمیه: تحصیلی۳۵ـ۱۳۳۶ش
۱۱۲ـ سالنامه‌دبیرستان‌فرهنگ‌اصفهان: تحصیلی
۲۸ـ۱۳۲۹ ش
۱۱۳ـ سالنامه فرهنگ خوزستان:۲۳ـ۱۳۲۴ ش
۱۱۴ـ سالنامه فرهنگ کرمان : تحصیلی ۳۲ ـ
۱۳۳۳ ش
۱۱۵ـ سالنامه فرهنگ‌یزد : تحصیلی۲۷ـ۱۳۲۸ش
۱۱۶ـ سالنامه‌کشور ایران : محمد رضا میرزا
زمانی، یك‌دوره
۱۱۷ـ سالنامه ورزشی‌تاج :
۱۱۸ـ سبع‌المثانی: شیخ نجیب‌الدین‌رضا
۱۱۹ـ سخنوران ایران درعصر حاضر ، ۲ جلد
پروفسور محمداسحق
۱۲۰ـ سخنوران نامی معاصر: ۲جلد، سید محمد
باقربرقعی
۱۲۱ـ سفینة‌البحار (عربی):۲جلد،شیخ عباس‌قمی
۱۲۲ـ سفینهٔ فرخ : سیدمحمود
۱۲۳ـ سماء المقال‌فی‌تحقیق علم‌الرجال(عربی) :
حاج میرزا ابوالهدی کلباسی

Marfat.com

۱۲۴ـ شدالازار فی حط الاوزارعن زوارالمزار (عربی) ؛ جنیدشیرازی

۱۲۵ـ شذرات‌الذهب فی‌اخبار من‌ذهب (عربی) ، ابن‌عماد

۱۲۶ـ شرح‌حال۶۲نفرازفرهنگیان‌آذربایجان:

۱۲۷ـ شرح منظومه سبزواری (حاشیه) (عربی)؛ حاج ملاهادی

۱۲۸ـ شعب‌المقال‌فی‌احوال‌الرجال(عربی)، میرزا ابوالقاسم نراقی

۱۲۹ـ شماره مخصوص زندگی‌هفتگی:

۱۳۰ـ شهداء الفضیله ( عربی): شیخ عبدالحسین امینی

۱۳۱ـ شهر شیراز یاخال رخ هفت‌کشور ، علینقی بهروزی

۱۳۲ـ طبقات‌الصوفیه ( عربی) ، ابو عبدالرحمن محمدبن حسین سلمی‌نیشابوری

۱۳۳ـ طبقات‌الفقهاء(عربی):شیخ‌ابواسحق‌شیرازی

۱۳۴ـ طرائق‌الحقائق: ۲جلد ،نایب‌الصدرشیرازی

۱۳۵ـ عین‌الاحسان : اسفندیارپارسی

۱۳۶ـ فارسنامه ناصری : ۲جلد،حاج‌میرزا حسن فسائی

۱۳۷ـ فارس وجنك بین‌الملل: فریدون‌آدمیت

۱۳۸ـ فوائد الرضویة فی‌احوال علماء المذهب الجعفریة : حاج‌شیخ عباس‌قمی ، ۲ جلد .

۱۳۹ـ فهرست‌کتابخانه‌آستان‌قدس‌رضوی : ۵جلد اوکتائی

۱۴۰ـ فهرست‌کتابخانه مدرسه فاضل‌خان‌درمشهد: اوکتائی

۱۴۱ـ فهرست‌کتابخانه مجلس‌شورای ملی: ۲جلد یوسف اعتصامی

۱۴۲ـ فهرست‌کتابخانه مجلس‌شورای‌ملی: جلد ـ سوم،ابن‌یوسف شیرازی

۱۴۳ـ فهرست‌کتابخانه مدرسه سپهسالار: ۲ جلد، ابن‌یوسف شیرازی

۱۴۴ـ فهرست‌کتابخانه معارف : شیخ عبدالعزیز آل صاحب‌جواهر،۲جلد.

۱۴۵ـ الفهرست لمشاهیر علماء زنجان (عربی) : شیخ موسی‌زنجانی

۱۴۶ـقصص‌العلماء : میرزا محمدتنکابنی

۱۴۷ـکتاب علماء معاصرین : حاج‌ملاعلی‌خیابانی

۱۴۸ـکتابهای‌ماه : یك‌دوره

۱۴۹ـکرام البررة فی‌القرن الثالث بعد العشرة (عربی) : شیخ‌آقا بزرك طهرانی

۱۵۰ـکشف الظنون عن اسامی الکتب والفنون (عربی) : حاجی خلیفه

۱۵۱ـکشف الحجب‌والاستار فی‌اسماء الکتب‌والاـ سفار(عربی): سید اعجازحسین

۱۵۲ـ مناجاتنامه یا کلیددوستی‌باخدا، ابوالحسن طوطی‌همدانی

۱۵۳ـ الکنی والالقاب (عربی):۳جلد، حاج شیخ عباس قمی

۱۵۴ـگلهای رنگارنك :دوره

۱۵۵ـگنج شایگان : میرزاطاهرشعری

۱۵۶ـ لغت‌نامه دهخدا: ۹جلد

۱۵۷ـ مآثرالکلام : میرغلامعلی آزاد بلگرامی

۱۵۸ـ المآثر والآثار : اعتماد السلطنه

۱۵۹ـ مازندران : عباس‌شایان

۱۶۰ـ مجالس‌المؤمنین : قاضی نورالله شوشتری

۱۶۱ـ مجالس‌النفائس:ترجمه‌فخری هراتی وشاهـ محمدقزوینی

۱۶۲ـ مجلـه‌آشفته :

۱۶۳ـ مجله‌آموزش‌وپرورش:

۱۶۴ـ مجله ارمغان : دوره .

۱۶۵ـ مجله پیام نو : دوره.


Marfat.com

۱۶۶ـ مجله جهان پزشکی: دکتر محمود نجم ـ آبادی، دوره
۱۶۷ـ مجله خاور چاپ استانبول :
۱۶۸ـ مجلهٔ دانش : دوره
۱۶۹ـ مجله دنیا : دوره
۱۷۰ـ مجله روشنفکر :
۱۷۱ـ مجله سپید وسیاه :
۱۷۲ـ مجله سخن : دوره
۱۷۳ـ مجله طهران مصور :
۱۷۴ـ مجله هلال :
۱۷۵ـ مجله یادگار : دوره
۱۷۶ـ مجله یغما : دوره
۱۷۷ـ مجمع الخواص : ترجمه دکتر عبدالرسول خیام‌پور
۱۷۸ـ مجمع الفصحاء : ۲جلد، رضاقلی هدایت
۱۷۹ـ محاکمه وبررسی باب وبهاء :دکترح.م . ت
۱۸۰ـ مرآت البلدان : ۴جلد، اعتمادالسلطنه
۱۸۱ـ مستدرك‌الوسائل ( عربی ): جلدسوم، حاج میرزا حسین نوری
۱۸۲ـ مشهد الامام اومدینة‌النجف (عربی):محمد علی‌جعفر تمیمی
۱۸۳ـ مصفی‌المقال فی‌مصنفی‌علم‌الرجال (عربی): شیخ آقا بزرگ طهرانی
۱۸۴ـ مطرح الانظار فی تراجم اطباء الاعصار : عبدالحسین زنوزی
۱۸۵ـ مطلع الشمس: ۳ جلد، اعتماد السلطنه
۱۸۶ـ معجم المولفین ( عربی) : ۹جلد.
۱۸۷ معجم‌المطبوعات العربیة والمعربة (عربی) : ۲جلد، یوسف الیان سرکیس
۱۸۸ـ مقدمه نقطة‌الکاف : میرزامحمدخان‌قزوینی
۱۸۹ـ منتخبات آثار هشترودی : ضیاءالدین
۱۹۰ـ نامه دانشوران: ۷ جلد، تالیف چهارنفر
۱۹۱ـ نثر فارسی معاصر : ایرج افشار
۱۹۲ـ نخستین سالنامه فرهنگی‌دبیرستان هدف :
۱۹۳ـ نخستین کنگره نویسندگان ایران :
۱۹۴ـ نشریه فرهنگ استان سوم :
۱۹۵ـ نفحات الانس من حضـرات القدس : ملا عبدالرحمن جامی
۱۹۶ـ نقباءالبشر فی‌القرن الرابع عشر (عربی): شیخ آقا بزرگ طهرانی
۱۹۷ـ نهضت ادبی‌ایران درعصر قاجار: ابراهیم صفائی
۱۹۸ـ هدایة العارفین اسماء المولفین (عربی) : اسمعیل‌پاشا
۱۹۹ـ هدیة‌الاحباب فی ذکر المعروفین بالکنی و الالقاب والانساب : حاج شیخ عباس قمی

Marfat.com

# عکس‌های از قلم افتاده

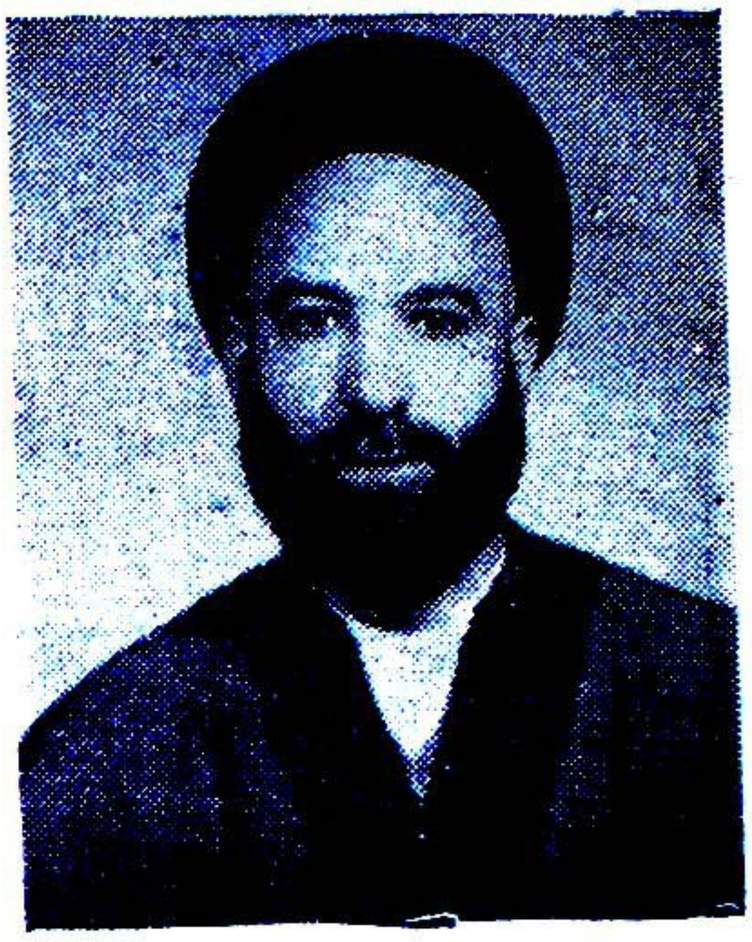

سید ابوالفضل حسینی سرابی ص ۲۰۵

اصغر میرزا فرمانفرمائی ص ۶۲۷

ارونقی کرمانی ص ۵۳۰

شیخ احمد نجفی زنجالی ص ۴۷۸

احمد سیاح ص ۴۰۸

Marfat.com

اسمعيل قوام الحكما ص٦٠٨

Marfat.com

بسمه تعالی

آبادانی (رجوع‌شودبه) حمید.
آبادهٔ ( رجوع شودبه ) ملامحمدجعفرابن محمدصفی.
آبراهامیان (رجوع‌شودبه)ر. آبراهامیان.
آتش (رجوع‌شودبه) پرفسوراحمد.
آتش (رجوع‌شودبه) حسن‌بن‌ملامحمدصادق اصفهانی.
آتش (رجوع‌شودبه) م. آتش ...
آثار (رجوع‌شودبه) محمد.
آجودانباشی (رجوع شودبه) ابراهیم‌امیر-تومان.
آخسیکتی (رجوع‌شودبه ) اثیرالدین.
آخوندزاده (رجوع‌شودبه) شیخ‌عبدالسلام.
آخوندزاده(رجوع‌شودبه) احمدحسین‌زاده شیخ‌الاسلام.
آخوند زاده ( رجوع‌شود به ) فتحعلی‌ابن احمد.
دکتر آخوندزاده(رجوع‌شودبه) عبدالخالق
آخونداف (رجوع‌شودبه) میرزاسلیم.
آخوندیان (رجوع‌شودبه) شیخ‌علی‌بن‌محمد یزدی خراسانی.
آدمیت (رجوع‌شودبه) فریدون.
آدمیت (رجوع‌شودبه) محمدحسین
آدواردژزف (رجوع شودبه) ادواردژزف.

---

**آذر رهنما:**
( - معاصر )

**۱- آلبرت شوایستر:**

ت‌فاسمردال، ترجمه ، طهران ، ۱۳۳۶ش، سربی، رقعی، بنگـاه ترجمـه‌ونشر کتاب، ۱۷۶ص.

**۲- سازگاری اطفال بااجتماع:**

پول لندیس وجووان‌هر، ترجمه ، طهران ، ۱۳۳۵ ش، سربی، رقعی،طهوری، ۹۷ ص.

---

آذر (رجوع‌شودبه) برنو.
آذر (رجوع شودبه) عبدالحسین.
دکترآذر (رجوع‌شودبه) مهدی.
آذربیگدلی (رجوع‌شودبه) لطفعلی.
آذرکیوان (رجوع‌شودبه) عباسعلی.
آذریزدی (رجوع‌شودبه) مهدی.
آذرمرتضوی (رجوع‌شودبه) ابوالقاسم.
آذرخش (رجوع‌شودبه) پرویز.
آذرخش (رجوع‌شودبه) حسنعلی.
آذرخشی (رجوع‌شودبه) رضا.

Marfat.com

دکتر آذرخشی رعدی (رجوع شود به) غلامعلی.
آذرمی (رجوع شود به) صغری.
آذرنك (رجوع شود به) غلامرضا.
آذری طوسی (رجوع شود به) شیخ حمزه.
آذری (رجوع شود به) عباسقلی.
آذری (رجوع شود به) احمد.
آذری (رجوع شود به) سهیل.
آذری (رجوع شود به) سیدعلیخان.
آذین فر ( رجوع شود به ) س. ع. آذین فر.
آراسته (رجوع شود به) خسرو.
دکتر آراسته (رجوع شود به) رضا.
آراکل (رجوع شود به) حاج حسینقلی.
آرام (رجوع شود به) احمد.
آرام (رجوع شود به) اسدالله.
آرام (رجوع شود به) علی درودگر.
آرام (رجوع شود به) زینت.
آرزو (رجوع شود به) ا. آرزو.
آرزو (رجوع شود به) سراج الدین علی.

---

**آرامش :**

( - معاصر)

**۱- علم جدید و انسان نو:**

جیمز کونانت ، ترجمه، طهران، ۱۳۳۵ش، سربی، رفعی، صفی علیشاه ، ۱۳۱ص.

---

دکتر آرایش (رجوع شود به) دکتر. ج. آرایش.

---

**دکتر آرمائیس وارتانی:**

( ۱۲۷۸ش - معاصر)

از طایفهٔ ارامنه و تبعهٔ ایرانست . در طهران متولد شده در سال ۱۲۸۵ش بسویس رفته و تحصیلات ابتدائی و متوسطه را در آنجا بپایان رسانیده سپس بدانشکدهٔ پزشکی و داروسازی ژنو وارد و دو سال در آن دو رشته

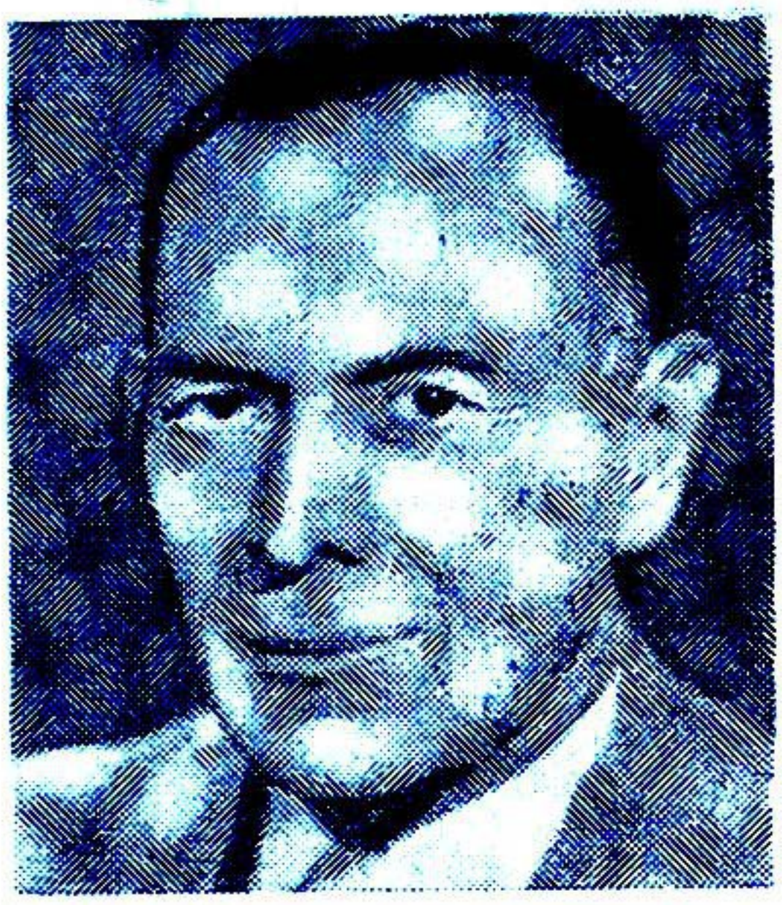

بتحصیل اشتغال ورزیده بعد تحصیلات داروسازی را در دانشکدهٔ دارو سازی اطریش انجام و بدریافت دانشنامهٔ دکترای داروسازی نائل گشت و سال سوم پزشکی را گذرانیده و ازتعقیب این رشته منصرف و در رشتهٔ شیمی درسال دوم مدرسه عالی شیمی ( موهوز ) وارد و درسال ۱۳۰۵ش باخذ دانشنامه مهندسی در شیمی موفق گردید پس از آن بایران بازگشته عهده‌دار مشاغل ذیل گردید:

متصدی بخش شیمی بنگاه پاستور ، معلم شیمی آلی درد بیرستانها، معلم شیمی بیولوژی در دانشکدهٔ پزشکی و داروسازی ، استاد کرسی شیمی پزشکی ، رئیس آزمایشگاه شیمی بزشکی.

( راهنمای دانشگاه ج۲ ص۷۷ )

**۱- اصول شیمی پزشکی:**

طهران، نشریهٔ ٤٦ دانشگاه، ۱۳۲۸ش، سربی، وزیری، ۳٦۰ص.

**۲- شیمی:**

(کنفرانس)

Marfat.com

طهران، ناشرحسین حمیدزاده، ۱۳۳۲ش.

**۳ـ شیمی حیاتی:**

بخش اول، طهران، بی‌تاریخ، سربی، وزیری، ۱۳۹ص.

**۴ـ شیمی حیاتی و پزشکی:**

بمشارکت دکتر رضا نفیسی، طهران، نشریهٔ ۵۵۵ دانشگاه، ۱۳۳۸ش، سربی، وزیری، ه+۵۶۰ص.

---

آرمان (رجوع شود به) آلك.

آرمناکی (رجوع شود به) سلیمان.

آرمند (رجوع شود به) داود.

دکتر آرمین (رجوع شود به) کمال.

آروی (رجوع شود به) شیخ محمدعلی اکرام.

---

## سرلشکر دکتر آریانا فرزند صدرالدین اعدل السلطنه:

( ۱۲۸۵ش ـ معاصر )

درطهران متولدشده پس از طی مدارج تحصیلی ابتدائی و متوسطه در ۱۳۰۴ ش بدانشکدهٔ افسری وارد ودر ۱۳۰۶ ش در آزمایشات نهائی آن دانشکده موفقیت حاصل و بدرجهٔ ستوان دومی مفتخر شده است.

**مدارج تحصیلی نظامی:**

دانشکدهٔ افسری، دورهٔ دوساله دانشگاه جنك طهران، دورهٔ دو سالهٔ عالی دانشگاه جنك فرانسه، دیپلم تحصیلات عالی نظامی در آرتش فرانسه.

**مدارج تحصیلی غیرنظامی:**

دانشکدهٔ حقوق رشته سیاسی طهران، دورهٔ دکترای حقوق در کشور فرانسه ( حقوق بین‌الملل).

**مشاغل سازمانی:**

فرمانده گردان دانشکده افسری، مدیر آموزش رستهٔ پیادهٔ دانشکده افسری، استاد تاکتیك عمومی دانشگاه جنك، رئیس ستاد لشکر تعلیماتی آمادگاه مرکز، رئیس رکن یکم ستاد آرتش، معاون دانشکدهٔ افسری، فرماندهٔ آمادگاه لشکر خراسان سراستادتاکتیك دانشگاه جنك، فرمانده تیپ مهاباد، فرمانده لشکر کارد شاهنشاهی، رئیس هیئت و وابسته درجه یك ایران در فرانسه.

**امتیازات:**

آجودان اعلیحضرت همایون شاهنشاهی، نشان درجهٔ لیاقت درجه ۲ از نوع یکم، نشان خدمت درجهٔ ۲، نشان لژیون دونوزاز کشور فرانسه بطور کامل، زبان انگلیسی بطور متوسط.

(نقل از خط مؤلف)

**۱ـ دفاع ملی:**

طهران، ۱۳۳۱ش، سربی، ۱۵۰ص.

**۲ـ ناپلیون و شرق:**

طهران، سربی.

---

## پرفسور آریاپارت شروین نام خانوادگی باوند فرزند امیر

(۱۲۸۶ش ـ معاصر)

Marfat.com

درتهران متولد شده‌اصلا از سرخ‌آبکوه معروف درتاریخ مازندران و سواد کوه میباشد که‌در آنولایت بشروین اشتهاریافته خانوادهٔ باوند ازدودمان کهن‌واصیل‌ایرانی وازساسانیان‌است که‌مدتها برسم‌شاهزادگان ساسانی حکومت مازندران داشته‌اند .

وی پس‌از تحصیلات دبیرستانی در ۱۹۲۵م عازم‌روسیه‌شده بعدازاتمام‌دورهٔ‌عالی‌دانشگاه لنین گراد(دانشگاه امپراطوری سابق) در رشتهٔ زبان شناسی و فلسفه و تاریخ در دانشگاه‌جنك‌مسکودرهمان‌دانشگاه باسمت آسیستانی‌پروفسور فریمان‌وشرباتسکووربر تلس مشغول کارشدسپس‌بامقام‌رسمی‌دوسنتی کرسی‌زبان‌فارسی‌انستیتوی‌شرق‌پتل‌بورگ (لنین‌گراد) را اداره کرد .

در ۱۹۳۶ م در نتیجهٔ مشاجرت فلسفی ایده‌ئولوژی بامحیط دانشگاه خاك شوروی راترك وعازم‌آلمان‌شد .پس‌ازده‌سال‌مطالعه وتحقیق‌علمی درآنجا وسایر مراکز علمی ممالك اروپابسال ۱۳۲۵ ش ازطریق سوئد عازم‌ایران گردید.

(نقل‌ازخط مؤلف )

**۱- پیشگاه همایون شاهنشاه یاد داشت آریاپارت‌درسپیده دمان‌جنگهای‌سوم کره :**

طهران ، ۱۳۳۳ش ، سربی ، وزیری ، ۳۰ ص .

**۲- دانشگاه‌یا نمایشگه تراژدی کمدی :**

تبریز ، ۱۳۳۱ ش ، سربی ، وزیری ، ۲۷ ص .

**۳-شاهنشاهی‌یاآمپیرپارلمانتاریزم‌وسنا :**

طهران ، ۱۳۲۷ ش ، سربی .

**۴- فرمانفرمائی( درسپهرفیلزوفی نژاد ) :**

طهران ، ۱۳۲۵ ش ، سربی ، بیاضی ، ۲۴ ص .

**۵- کنفرانسهای آریاپارت دردانشگاه‌جنك بربنیاد فلسفه‌تاریخ :**

طهران ، ۱۳۳۰ ش ، سربی ، خشتی ، ۱۰۵ ص .

---

آریانپور (رجوع شودبه) ا . ح . امیر - حسین .
آرین پور(رجوع شودبه) عباس .
آرین نژاد(رجوع شودبه) شاپور .
دکتر آزاد(رجوع شودبه) قاسم .
آزاد(رجوع شودبه) ابوالکلام .

Marfat.com

آزاد (رجوع‌شود به) حسین بن یوسف .
آزاد (رجوع شودبه) سیدعلی نوربخش .
آزاد بلگرامی (رجوع‌شودبه) میرغلام ـ علی‌بن‌نوح .
آزاد تفرشی ( رجوع شود به ) فلامرضا روحانی .
آزاد دهلوی (رجوع شود به)مولوی‌محمد حسین شمس‌العلماء .
آزاد کشمیری (رجوع شود به) میر غلام رسول‌مشهور بمحمد علی .
آزاد مراغهٔ (رجوع شود به) ابوالقاسم‌ابن عبدالمحمد .
آزادهمدانی (رجوع شودبه)علیمحمد ابن حسین .
آزادهٔ دهلوی (رجوع‌شودبه)صدرالدین .
دکتر آزرم (رجوع شود به ) اسمعیل .
آزرم (رجوع شودبه) حسین بن شیخ‌علی شریعتمدار مازندرانی .
دکتر آزموده (رجوع شودبه) محب‌الله .
آزمودهٔ خزائی (رجوع‌شودبه) عباس .
آزمون (رجوع شودبه ) مهین .

---

**آژنك :**

( ـ معاصر)

**۱ـ اسرارجمجمهٔ مفقوده :**

طهران ، سربی، جیبی ، ٦٦ص .

**۲ـ ناقوس (شعر) :**

طهران، ۱۳۳۳ ش،سربی ، جیبی، ٦۱ ص.

---

**آژیر :**

( ـ معاصر )

**۱ـ آهنگهای‌خون :**

طهران ، سربی .

---

آستانه‌پرست(رجوع شود به)حسین .
آسودهٔ شیرازی (رجوع‌شودبه) مهدی ابن حیدرعلی .
آسیم(رجوع‌شودبه)محمد .
آشتی(رجوع‌شودبه)عبدالباری .
آشتیانی(رجوع‌شودبه)احمدبن‌محمدحسن.
آشتیانی (رجوع شودبه) مهندس جلال ـ الدین .
آشتیانی(رجوع شودبه)علی .
آشتیانی (رجوع‌شودبه) علی میکده فرزند یوسف .
آشتیانی (رجوع‌شودبه) عمادلشکر علی ابن‌اسمعیل .
آشتیانی (رجوع‌شودبه) علیرضابن‌عباس
آشتیانی (رجوع‌شودبه) حاج‌میرزا محمد حسن بن‌جعفر .
آشتیانی(رجوع‌شودبه)محمدکاظم .
آشتیانی(رجوع شودبه) مصطفی افتخار ـ العلماء .
آشتیانی(رجوع‌شودبه)مهدی .
آشتیانی (رجوع شودبه) هاشم‌بن محمد حسن .
آشتیانی(رجوع‌شودبه) یوسف .

---

**آشتیانی :**

( ـ معاصر )

**۱ـ جغرافیای اروپا وافریقا :**

طهران ، سربی ، رفعی ، ٤۳۰ ص .

---

آشفته (رجوع‌شودبه) عمادالدین عصار .
آشفته‌دزفولی (رجوع‌شودبه) محمدباقر .
آشنا (رجوع‌شودبه) ا . پ آشنا .

Marfat.com

آشنا (رجوع شودبه) م . آشنا .
آشوب(رجوع‌شودبه) محمدعلی .
آشوب (رجوع شودبه ) علی ادیب خلوت
آشتیانی تبریزی .
آشوری (رجوع‌شودبه) محمدبن محمد قلی
قزوینی .
آصف (رجوع‌شودبه)اسماعیل آصف‌الوزاره
تبریزی .
آصف (رجوع شودبه) عباس .

---

**آصف‌بن‌برخیا :**

( )

درتاریخ اسرائیل چند نفر باین‌نام ذکر گردیده‌ومشهورترین آنان آن کسیست که درتواریخ اسلامی وزیرحضرت سلیمان (ع) بوده‌وبحسن تدبیر وارادهٔ حکیمانه‌مملکت حکم ضرب المثل را گرفته ونظر بتاریخ یهود از اصحاب حضرت داود (ع) بوده به موسیقی شناسی و نغمه پردازی مشهور و بسته‌های‌مقامات مزبور را ترتیب وصورت تغنی آنرا تعلیم نموده است .
(دائرة المعارف کابل‌ج۱ ص ۳۸۲) .

**۱- جواهرالمکنون‌درعلم‌جفر :**
ترجمه ، بمبئی ، سنگی ، ایران ، ۱۳۱۲ ق ، سنگی .

**۲- اساطیرالاولین :**
ترجمه ، بمبئی ، ۱۳۱۰ق، سنگی،وزیری ۹۶ ص .

---

آصفجاه (رجوع شود به)سید قمرالدین .
آصف‌الحکما (رجوع‌شود به)علیمحمد .
آصف‌الوزاره (رجوع شود بـه ) اسماعیل تبریزی .

آصفی ( رجوع شود به) عبدالله محمدابن عمر .
آصفی (رجوع شودبه) محمدعبدالجبار .
آفاق‌الدوله (رجوع‌شود به) تاجماه‌طالش.
آفاق نما (رجوع شودبه) شمس .
آفتاب(رجوع‌شودبه) ناصرجنك‌نظام‌الدوله
آقاخان‌محلاتی (رجوع‌شودبه) محمدحسن ابن‌خلیل‌الله .

---

**آقاخان‌محلاتی‌سلطان‌محمد :**
**(۱۲۹۳ق ـ۱۳۳۶ش)**

درزمان کریمخان زنددرسنهٔ۱۱۶۳ ق،جد آقاخان‌حاکم کرمان‌وبلوچستان‌بود وکار اوبجائی رسید که‌افراد اسماعیلی‌ازنواحی هند وغیره بدیدار وی‌میآمدند .
بعدازفوت کریمخان زند برحکومت قلمرو خود کاملا تسلط یافت‌چندی نگذشت‌وفات نمودوفرزندش شاه خلیل بجای‌وی برقرار گردید و بشهر یزد نیز نفوذ پیـدا کرده و آنجا را پایتخت خود قرار داد ولـی صدرالممالك یزدی بدستیاری عدهٔ بر شاه خلیل‌الله‌حمله‌برده‌واورا بهلاکت رسانیدند بعداً حسنعلی شاه ملقب بآقا خان اول از جانب فتحعلی شاه بحکومت قم و محلات منصوب و شمس الدوله دختر خود را نیز بازدواج وی درآوردوآقاخان محل‌اقامت خودرا درمحلات قرار داد و ازآن تاریخ این خانواده بمحلاتی‌اشتهاریافتند . حسن علی شاه‌رفته‌رفته در محلات نفوذ بسزائی حاصل کرد دراینوقت ازشمس الدوله سرو جهان یك پسر ودودختر بوجودآمد ، پسر وی‌علیشاه پس‌ازفوت حسنعلی‌شاه بحکومت کرمان منصوب شد ولی براثر سر پیچی‌از

Marfat.com

حکومت مرکزی و فشار محمد شاه قاجار مجبوراً باخانواده‌ائی بهندوستان مهاجرت کردودر آنجا پیشوای فرقهٔاسمعیلیه بودو بسال ۱۳۰۳ ق در گذشت . چون آقاخان فعلی هنگام فوت علیشاه پدر خود ده‌ساله بودمادرش‌شمس‌الملوك دختر علیمحمد خان نظام‌الدوله زمام کاررا بدست‌گرفت تابه سن رشدرسید درسنهٔ ۱۹۲۷ م هیجدهمین دورهٔ جامعهٔ ملل بریاست جامعه انتخاب شد . درپایان هر سال خورشیدی اورا در ترازوئی میکشند و معادل وزنش بوی طلا میدهنددر سال ۱۹۳۷م بهاء وزن اوبطلا ۲۲۷۷۳ لیره‌انگلیسی‌بود . آقاخان‌علاوه بر زنهای سابق بـا یکدختر زیبای سویسی ازدواج کرده و در یك مصاحبهٔ مطبوعاتی اظهارداشت امسال مریدانم مرا بجای زر باالماس‌خواهند کشید ، ازمیزان ثروت او کسی‌مطلع‌نیست ولی‌یکقسمت ازجواهرات او بسه میلیون لیـره انگلیسی مـی رسد طبق اظهار کارشناسان لندن برای توزین اودراینده‌فعه ۱۳۵ کیلوالماس‌بقیمت چهار صدهزارلیره لازم‌خواهدبود .

فرزند بزرك وجانشین وی موسوم بعلیشاه اکنون‌درارتش انگلیس با ده هزار روپیه مقرری ماهیانه‌خدمت‌میکند .

(مجلهٔدنیاسال‌اول‌ص ۱۷۵)

**۲ـ هنددرحال تحول :**

هند ، سربی .

---

آقابابا (رجوع شود به) محمد تقی ملك ـ الاطباء .

آقاجمال خوانساری (رجوع شودبه) محمد ابن‌آقاحسین.

آقا خان امیریان ( رجوع شود به) میرزا آقاخان .

آقاخان (رجوع‌شودبه) محمدکریم‌خان ـ قاجار .

---

**آقاخان‌طبرستانی :**

( )

**۱ـ مدایح‌المعصومین :**

بمبئی ، سنگی .

---

**دکترآقاخان‌طوب :**

( )

**۱ـ طب‌فامیل‌یادوست‌خانه :**

طهران ، ۱۳۰٤ ش ، سربـی ، خشتـی ، بروخیم ، ۱۹۵ ص .

---

آقاخان‌مهندس (رجوع شودبه ) میرزا آقا خان محاسب الملك .

آقاسردار (رجوع‌شودبه) نجفقلی‌میرزا .

آقاسی (رجوع‌شودبه) محمدبن‌حسن‌خوئی.

آقاشیخ (رجوع شودبه) رحمت‌الله بن علی اکبر کرمانی .

آقاشیخ (رجوع‌شودبه) شیخ‌علی .

آقامیری (رجوع‌شودبه) مهندس اسمعیل .

آقانجفی (رجوع‌شودبه) سیدشهاب الدین مرعشی .

آقانجفی (رجوع‌شودبه)شیخ‌محمد تقی‌ابن محمدباقراصفهانی.

آقانور ( رجوع شود به ) صدر المعـالی خوانساری .

آقاولی (رجوع‌شودبه) عبدالحسین حسام‌ـ العلماء .

Marfat.com

آقاولی (رجوع‌شودبه) میرزاتقی‌بینش .
آقاولی (رجوع‌شودبه) سپهبد فرج‌الله .
آفسرائی (رجوع‌شودبه) محمدبن‌محمد .
آفسرائی (رجوع‌شودبه) محمود بن محمد مشهوربه کریم.
آکاه (رجوع شودبه) فرخ .
آل‌آقا (رجوع شودبه) حکمت .
آل‌ابراهیم(رجوع‌شودبه) سید ابراهیم ابن علی‌عاملی .
آل ابراهیم (رجوع شود به ) شیخ حبیب مهاجر عاملی .
آل‌احمد (رجوع شودبه) جلال .
آل‌شیخ‌اسدالله کاظمی (رجوع‌شودبه)عبدـ الحسین بن محمد تقی .
آل‌شیخ‌اسدالله کاظمی (رجوع شودبه)محمد تقی .
آل‌اعتماد (رجوع‌شودبه) مصطفی محسن .
آل‌بحرالعلوم طباطبائی (رجوع‌شودبه)سید ابراهیم بن‌حسین .
آل‌بحرالعلوم‌طباطبائی (رجوع‌شودبه)سید جعفر بن محمدباقر .
آل‌بحرالعلوم طباطبائی(رجوع‌شودبه) علی ابن‌رضا.
آل‌بحرالعلوم‌طباطبائی(رجوع‌شودبه)محمد ابن‌محمدتقی.
آلبرت(رجوع شودبه) برناردی .
آل‌بلد (رجوع‌شودبه) شیخ حسنعلی قطیفی.
آل‌بوسفروش(رجوع‌شودبه)شیخ‌محمدصالح.
آل‌بویه (رجوع شودبه) اسدالله .

---

**آل‌بویه:**

( ـ معاصر)

**۱ـ انتقام :**

موپاسان ، ترجمه ، طهران ، سربی .

**۲ـ افسانه‌های یونان :**

ژولیت کوبله ، ترجمه ، طهران ، سربی.

**۳ـ سرباز کوچك :**

موپاسان ، ترجمه ، طهران ، سربی .

**۴ـ سنجاق :**

موپاسان ، ترجمه ، طهران ، سربی .

**۵ـفروشی:**

موپاسان ، ترجمه ، طهران ، سربی .

**۶ـ مادموازل‌پاپیون:**

آلبرلیسم ، ترجمه ، طهران ، سربی.

---

**مولوی‌آل‌حسن:**

( )

**۱ـ استفسار :**

هند ، ۱۲۶۹ ق، سنگی ، وزیری،بزرك ، ۵۶۴ ص .
(درهامش الازالة الاوهام.)

---

آل‌داود(رجوع‌شودبه)محمدبن‌عبدالوهاب .
آل زائردهام (رجوع‌شود به)محمدباقرابن محمد .
آل‌سیدحیدر کاظمی (رجوع‌شود به ) سید مصطفی .
آل‌سیدحیدر کاظمی (رجوع‌شود به) مهدی ابن‌احمد.
آل‌سید سلیمان (رجوع شود به) سید علوی توبلی بحرانی .
آل‌سیف الخطی ( رجوع شود به) شیخ علی ابن‌محمد.
آل شیخ خضر الجناخی (رجوع شود به)ـ مهدی‌بن‌حسن .
آل‌شیخ سلیمان(رجوع‌شودبه)حسین‌البلادی

Marfat.com

البحرانی .
آل‌صاحب جواهر ( رجوع شود بـه) شیخ عبدالصاحب .
آل‌صاحب جواهر (رجوع شود بـه ) شیخ عبدالعزیز .
آل‌صاحب جواهر(رجوع‌شودبه) شیخ‌محسن ابن‌شریف.
آل‌طاوس (رجوع‌شودبه) سید احمد جمال‌الدین .
آل طه (رجوع شودبه) سیدحسن بن‌محمد.
آل‌طه (رجوع شودبه) سید علی بن محمد حسن رضوی علوی .
آل‌طعان ( رجوع‌شود به ) شیخ احمدابن صالح .
آل‌ظاهر (رجوع شود به) سلیمان عاملی .
آل‌عزالدین ( رجوع شود به ) شیخ محمد علی عاملی .
آل‌عصفور (رجوع شودبه) شیخ باقر .
آل‌عصفور (رجوع‌شودبه) شیخ عبد علی‌ابن خلف .
آل‌عصفور(رجوع‌شودبه) شیخ‌محمدبوشهری.
آل‌فقیه (رجوع شودبه) شیخ محمد تقی .
آل‌فقیه(رجوع‌شود به) شیخ‌محمدحسین‌ابن محمد بحرینی .
آل‌کاشف الغطا (رجوع‌شودبه) شیخ احمد ابن‌علی .
آل‌کاشف‌الغطا(رجوع‌شودبه) شیخ‌عبدالرضا شیخ‌العراقین .
آل‌کاشف الغطا (رجوع شودبه) شیخ علی ابن‌جعفر.
آل‌کاشف‌الغطا (رجوع‌شود به) شیخ محمد حسین بن‌علی .

آل‌کاشف‌الغطا (رجوع‌شودبه) شیخ محمد رضابن‌هادی .
آل‌کاشف‌الغطا (رجوع‌شودبه) شیخ‌مرتضی ابن‌عباس.
آل‌کاشف‌الغطا (رجوع شودبه) شیخ‌هادی ابن‌عباس .

---

**آلك :**

( ـ معاصر )

**۱- اعتراف :**

(مجموعهٔ ٤ داستان)

جك لندن ، ترجمه ، تهران ، ۱۳۳٤ ش ، سربی ، رقعی ، ۱۰۷ ص .

**(۲- قاپ زدلد ۳ - کولائوی جذامی ۴ـ کشتن انسان)**

**۲- آسیابان عشوه‌گر :**

پدرودوآلارکن، ترجمه ، طهران،۱۳۳٦ ش ، سربی ، رقعی ، ۱۲۷ ص .

**۳- خواب‌عموجان :**

داستایوسکی ، ترجمه ، طهران ، ۱۳۳۵ ش ، سربی ، رقعی ، ۱۷٦ ص .

**۴ـ سرگذشتهای نگهبانان صیدماهی:**

جك لندن ، ترجمه ، طهران ، ۱۳۳٤ ش ، سربی، رقعی . ۱۰٦ ص .

**۵ـ شکارگاه :**

آنتون چخوف، ترجمه ، طهران،۱۳۳٦ ش، سربی ، رقعی ،۲۳٤ ص.

**٦ـ مسابقه :**

جك لندن ، طهران ، ۱۳۳٤ ش ، سربی ، رقعی ، ۷٦ ص .

آل‌کلیدار (رجوع شودبه ) محمد حسین مصطفی .

Marfat.com

آل کمال‌الدین( رجوع شودبه ) هادی ابن صمد .
آل کیشوان (رجوع‌شودبه) احمدبن‌صالح.
آل کیشوان(رجوع‌شودبه) مهدی‌بن‌صالح.
آل‌محبوبه(رجوع‌شودبه ) جعفربن‌باقر .
آل‌محمدصالح(رجوع شودبه) عنایت‌الله .
آل‌محی‌الدین(رجوع شودبه) شیخ‌قاسم‌ابن حسن .
آل‌مظفرالنجفی (رجوع‌شودبه)محمدحسن ابن‌محمد.
آل‌مظفرالنجفی (رجوع‌شودبه) محمدحسین ابن‌محمد .
آل‌مقرم (رجوع شودبه) عبدالرازق ابن‌ــ محمد بغدادی .
آل‌واعظ خراسانی ( رجوع شود به) شیخ حسین .
آل‌وهاب الحائری (رجوع شود به) سیـد عبد الرزاق .
آل الهندی (رجوع شودبه) تقی‌المصعبی.
آل یاسین کاظمی ( رجوع‌شود به) جعفر.
آل‌یاسین کاظمی(رجوع‌شودبه)شیخ‌راضی .
آل‌یاسین کاظمی (رجوع شودبه ) شیخ ــ محمدحسن .
آل‌یاسین کاظمی ( رجوع شود به ) شیخ محمدرضا بن عبدالحسین .
آل‌یاسین کاظمی (رجوع‌شودبه) شیخ‌مرتضی ابن‌عبدالحسین .
آلفونس‌آتین‌دینه (رجوع شودبه) ناصر ــ الدین‌دینه .
آلوسی (رجوع شودبه) سیدمحمودشکری.
آمدی(رجوع‌شودبه)ابوالقاسم‌حسن‌بن‌بشر.
آمدی ( رجوع شود به ) عبد الواحدابن محمد .
آملی( رجوع‌شود به)ابن‌اسفندیارمحمد.
آملی (رجوع شود به ) م. آملی.
آملی (رجوع شود به) حاج ملامحمدابن احمد .
آملی(رجوع شودبه) محمدبن‌جریر .
آملی(رجوع‌شود به) محمدملااولیاءالله .
آملی (رجوع شود به) ملامحمد بن‌علی ــ محمد .
آملی ( رجوع شود به) عماد الدین محمد ابن‌علی.
آملی (رجوع شود به ) محمد بن محمود شمس‌الدین .
آملی (رجوع شود به) شیخ محمد تقی‌ابن محمد .
آملی (رجوع شودبه) هاشم .
آموزگار( رجوع‌شودبه ) جهانگیر .
آموزگار( رجوع‌شود به ) حبیب‌الله .
آموزگار(رجوع شودبه ) حسین .
آموزگار(رجوع شودبه) هوشنگ .
آواره (رجوع‌شودبه) عبدالحسین آیتی .

**آوانس‌مساعدالسلطنه :**

( )

**۱ــ سفرنامه آنتوان‌شرلی‌وروبرت‌شرلی :**

ترجمه ، طهران ، ۱۳۳۰ ق ، سربـی ، خشتی ، باهتمام‌علیقلی‌سرداراسعد۱۹۲ص.

آوانسیان (رجوع‌شودبه)اردشیر .
آوی ( رجـوع شود به) سید حسین ابن محمد .

**آهنك:**

( ــ معاصر )

Marfat.com

**۱- دهکده :**

فدوربلو ، ترجمه ، طهران ، ۱۳۳۷ ش ، سربی ، رقعی ، ۱۰۸ ص .

آهنی (رجوع‌شودبه) غلامحسین .

آهنین (رجوع‌شودبه) سرهنك‌ابوالحسن .

آهنین (رجوع شودبه) دکتر ابوالحسن .

---

آهی (رجوع‌شودبه) احمد.

آهی (رجوع شودبه ) حمید.

آهی (رجوع‌شودبه) لیلی.

آهی (رجوع‌شود به) محمدبهروز.

آهی (رجوع‌شودبه) مهری.

آیة‌الله(رجوع‌شودبه)حسن‌علامه‌حلی.

آیة‌الله‌زاده گیلانی(رجوع‌شود به)ابوالحسن فقیهی.

آیة‌الهی (رجوع شود به) احمد

آیة‌الهی (رجوع‌شود به) جواد دارابی.

آیتی( رجوع شود به )ابراهیم‌بیرجندی.

آیتی (رجوع شودبه) عبدالحسین آواره.

آیتی(رجوع‌شودبه)شیخ‌محمدحسین‌بن‌محمد خراسانی.

آینه‌ساز (رجوع‌شودبه) حاج‌مهدی‌شکوهی

آیرملو (رجوع‌شودبه) محمد.

آینده (رجوع شودبه ) اسمعیل شاهرودی.

---

**۱. آرزو (متین):**

( ـ معاصر)

**۱- جنایتکاران‌میترسند:**

هارلی‌چیتر، ترجمه، طهـران، ۱۳۳۷ش، سربی، رقعی، امیرکبیر، ۱۸۷ص.

**۲- قاتل‌موطلائی:**

هارلی‌چیتر، ترجمه ، طهران ، ۱۳۳۷ش، سربی، رقعی، ۲۸۷ص.

**۳- کشتاربزرك:**

میکی‌اسپیلن، ترجمه، طهران، ۱۳۳۸ ش، سربی، رقعی، ۲۱۱ص.

---

آهنین (رجوع‌شودبه) اردشیر آوانسیان

---

**۱. اعتماد:**

( ـ معاصر)

**۱- فوستا:**

میشل‌زاکو، ترجمه ، جلدسوم پاردایانها، طهران ، بی تاریخ ، سربی . کـوتمبرك ، ۶۲۰ص.

**۲- فوستای‌مغلوب:**

میشل‌زاکو، ترجمه، جلدچهارم پاردایانها، طهران، ۱۳۳۵ش، سربی، رقعی، ۴۵۱ص

---

**۱. امید:**

( ـ معاصر )

**۱- انتقام‌موحش‌وقماربازان:**

کوکول، ترجمه، طهران، ۱۳۳۳ش،سربی رقعی، کوتمبرك، ۱۰۸ص.

**۲- خرابکاری:**

آنازاگراس، ترجمه، طهران، ۱۳۳۱ ش ، سربی، رقعی، ۶۴ص.

---

**۱. ب زند :**

( ـ معاصر)

**۱- آبروباخته :**

**۲- قانون زندگی :**

جك‌لندن ، ترجمه ، طهران ، ۱۳۳۵ ش ، سربی ، رقعی ، ۷۹ص ، مطبوعاتی سپهر ، ضمن در تلاش آتش و چند داستان دیگر.

---

**۱. بامداد :**

( ـ معاصر )

137900

Marfat.com

**۱- افسانه‌های هفت گنبد نظامی :**

طهران ، ۱۳۳٦ش، سربی، جیبی۲٤٥ص .

**۲- ترانه‌ها :**

(مجموعه رباعیات)

طهران ، ۱۳۳۷ ش ، سربی ، جیبی ، ۱٦۳ ص .

**۳- حافظ شیرازی :**

(منتخب اشعار)

طهران ، ۱۳۳٦ش ، سربی ، جیبی، ۳٤٦ ص .

**۴- هوای تازه :**

(شعر)

طهران ، ۱۳۳٦ش ، سربی ، ۲۲۱ص .

---

**ا . پ بانی :**

( ــ معاصر )

**۱- زبان انگلیسی بدون معلم :**

طهران ، سربی .

---

**ا . پورهاشم :**

( ــ معاصر )

**۱- یکنوع حکومت :**

والتر کولار ، ترجمه ، طهران ، ۱۳۳۷ش سربی، رقعی، ۱۰۹ص .

---

**ا . پیروز :**

( ــ معاصر )

**۱- دوداستان :**

جك لندن ، ترجمه ، طهران ، ۱۳۳٤ ش ، سربی، رقعی، ٤٥ص .

---

ا.حشمتی (رجوع شود به) احمه حشمتی .

---

**ا . درزگر :**

( ــ معاصر )

**۱- لکه‌گیری پاك کردن وجلادادن :**

طهران ، ۱۳۲۰ش ، . سربی .

---

**ا . راسخی :**

( ــ معاصر )

**۱- گرگ :**

موپاسان ، ترجمه ، طهران ، سربی .

---

**ا . سروش خوئی :**

( ــ معاصر )

**۱- بی‌تاب :**

(شعر)

مشهد ، ۱۳۳٥ش ، سربی، جیبی، ۹۸ص.

---

**ا . ش :**

( ــ معاصر )

**۱- جاسوس جنگ بین‌الملل :**

ماژورطوماس ، ترجمه ، طهران ، سربی ، رقعی ، ۳۰٤ ص .

---

**ا . شفازند :**

( ــ معاصر )

**۱- راهنمای بیمه عمروحوادث :**

طهران،۱۳۲۹ش، سربی، وزیری ، ۹۸ص.

---

**دکتر . ا . شکی:**

( ــ معاصر )

**۱- بدن‌انسان:**

ادیث‌سپرول، ترجمه، طهران ، ۱۳۳۷ ش، رقعی، ابن‌سینا، ۲٦۹ص.

---

**ا. شهباز:**

( ــ معاصر )

مدیر زایشگاه و حفظ‌الصحه مادران و اطفال.

Marfat.com

**۱- آداب مادری:**

جلداول، طهران، بی‌تاریخ ، سربی، رقعی، ۱۲۰ص.

---

**ا شیروانی :**

( - معاصر )

**۱- سرگذشت حسن آقا:**

طهران، ۱۳۲۱ش، سربی، جیبی، ۲۰۸ص.

---

**ا. فرید:**

( - معاصر )

**۱- قاضی:**

برنادر بوئین، ترجمه، طهران، ۱۳۳۷ ش، سربی، رقعی، ۱۲۰ص.

---

**ا. قرشی :**

( - معاصر )

**۱- سیاست چیست:**

طهران، ۱۳۲۶ش، سربی، رقعی، ۲۳ ص.

---

ا . م . منصوری ( رجوع شود به ) احمد- منصوری.

---

**ا. ا قزل‌ایاغ :**

( - معاصر )

**۱- راهنمای باغداران:**

طهران، بی‌تاریخ، سربی، ۹۶ص.

---

**ا. مستشار :**

( - معاصر )

**۱- آموری:**

الکساندردوما، ترجمه، طهران، ۱۳۳۳ش، سربی، رقعی، ۲۶۳ص.

---

**ا. ن. رهرو:**

( - معاصر )

**۱- بازگشت:**

(شعر)

طهران، ۱۳۳۵ش، سربی، رقعی، ۹۸ ص.

---

اباصلتی (رجوع شودبه) بری.

ابتهاج (رجوع شودبه) هوشنك.

ابجدی (رجوع شودبه) محمداسمعیل ملك- الشعرا.

ابدال (رجوع شودبه) شیخ حسین زاهدی.

ابدالی ( رجوع شود به ) هدایت‌الله ابن- معصومعلی زنجانی.

---

**ا. نجوا:**

( - معاصر )

**۱- دوستی بزرك:**

طهران، نشریه یکم آتشبار، سربی ، جیبی ، ۵۶ص.

---

**ا. نوید:**

( - معاصر )

**۱- نافرمانان:**

باریس کارباتوف، ترجمه، طهران، ۱۳۳۲ ش، سربی، ۱۹۲ص.

---

ا، هلالیان (رجوع شودبه) علی‌اصغر هلالیان

---

**ابراهیم بن علی اکبر امیرتومان آجودانباشی توپخانه:**

( زنده درسال ۱۳۲۳ق )

**۱- تیاتر ضحاك:**

سامی بك، ترجمه ازترکی عثمانی، ۱۳۲۳ ق، سربی، خشتی، ۱۴۰ص.

---

**شیخ محمدابراهیم آیتی بیرجندی:**

( ۱۳۳۳ق - معاصر )

Marfat.com

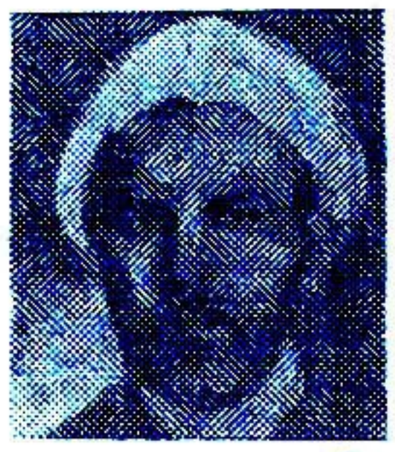

دربیرجند متولد شده پس از تحصیلات ابتدائی درسال ۱۳۱۰ش بمشهد آمده و در حوزه‌های علمی آنجا بهره‌مند گردید. در ۱۳۳۰ش ازمشهد بطهران عزیمت کرد و در ۱۳۳٤ش، دردانشکده معقول و منقول بتدریس تاریخ اسلام مشغول گردیدو اکنون در دانشگاه بتدریس تاریخ تمدن اسلام اشتغال دارد. از سال ۱۳۳۲ش در طی مدت دوسال زبان انگلیسی را آموخته است.
(روزنامه اطلاعات)

**۱ـ آئینهٔ اسلام:**

دکتر طه حسین، ترجمه، طهران، ۱۳۳۹ ش، سربی، رقعی، ۳۰٤ص.

**۲ـ افکار جاوید محمد:**

مولوی محمدعلی لاهوری، ترجمه ازانگلیسی طهران، ۱۳۳۵ ش، سربی، رقعی، ۲۱۹ ص، کتابفروشی محمدی.

---

## ابن ابی عون ابواسحق ابراهیم ابن ابی عون احمدبن ابی النجم:

( ـ مقتول ۳۲۲ق )

ادیبی فاضل وازاعیان معاریف بغداد بشمار بود. او از اصحاب ابوجعفر محمدبن علی شلمغانی معروف بابن ابی العزاقر و بخدائی او معتقد بود. پس از دستگیری ابن ابی العزاقر به ابواسحق تکلیف کردند که بوی دشنام گفته وآب دهان برصورت وی افکند اورا ترس بگرفته ویرخود بلرزید وازاینرو اورا باابن شلمغانی کردن زدند.
(لغت نامهٔ دهخدا ص ۳٦٦).

**۱ـ کتاب التشبیهات (عربی):**

لندن کمبریج، ۱۹۵۰م، سربی، ٤۸۵ + ۲۱ص.

---

## ابواسحق ابراهیم بن سنان الحرانی البغدادی ابن سنان:

( ۲۹٦ ق ـ ۳۳۸ق )

فاضلی دقیق النظر و عالمی رشیق البیان بوده در تمام فنون حکمت از ریاضی و طبیعی و الهی دانا ودرجمیع صناعات طبیه از عمل وغیره بصیر در جودت کتابت و خوبی تصنیف و تألیف سرآمد اماثل و اقران عصر خویش و در حسن بیان و افادات در مجلس تدریس مقدم برهمگنان عهد خود بوده، در فن نظم اشعار نیز مقامی رفیع داشته و چون فن وی منحصر بآن نبوده ازمیان رفته. وازلحاظ اینکه در کنیه واسم باابواسحق صابی کاتب شریکند بعضی ازاشعار او بنام صابی شهرت یافته است. درسال ۲۹٦ق، در بغداد متولد ودرسنه ۳۳٦ و قولی در ۳۳۸ق، درگذشت وعمر او چهل و دویا چهل وچهارسال بود. (نامهٔ دانشوران ج۲ص٦۸۸)

**۱ـ رسائل ابن سنان فی الریاضی (عربی):**

(۱) الاسطرلاب (۲) التحلیل والترکیب (۳) الحرکات الشمس (٤) الرسم القطوع (۵) المساحة (٦) الهندسة والنجوم، حیدر آباد دکن ٦۲ـ۱۳٦٦ق، سربی، وزیری، ۱۱+۹۲+۷۰+۱٤+۱۱+۹۹ ص.

Marfat.com

## شیخ ابواسحق جمال‌الدین ابراهیم‌بن علی‌الشافعی شیرازی

(۳۹۳ـ۴۷۶ق)

درسال۳۹۳یا۹۰۵یا۹۶علی‌الاختلاف‌در فیروزآباد فارس متولد شده ودرسنه۴۱۰ ق، وارد دارالعلم شیرازگـردیده پس از آنکه خودرا ازمدرسین شیرازبی‌نیازیافت ببصره هجرت نمود ودرسنهٔ۴۱۵ق، ببغداد رهسپارگردید در تحصیل چندان حـریص بودکه همه روزه درسی راکـه از استاد اخذ می‌کرد درمنزل خود یکصدبارآنـرا تکرار می‌کرد. در سنهٔ ۴۵۰ بمدرسی نظامیه بغداد منصوب گردیده درسال۴۷۵ ق از جانب مقتدای بامرالله خلیفه بغداد بسمت سفارت بدربار ملکشاه سلجوقی به نیشابور روانه شد. درشب چهارشنبه ۲۱ جمادی‌الاول سنه۴۷۶ ق، ببغداددرگذشت

(نامه دانشوران ج ۱ص۳۱۰)

**۱ـ طبقات‌الفقهاء:**

(عربی)

بغداد،۱۳۵۶ق، سربی،وزیری، ۱۶۸ص

## ابراهیم‌بن‌هلال‌ابواسحق الصابی‌الحرانی:

(۳۲۰ـ۳۸۴ق)

دربساط ارباب هنروخداوندگان کمال نشوونما یافته دراکتساب فضائل‌واندوختن هنرها روزگار میگذرانید تارتبت فضل و مقدارادب را بجائی رسانیدکه براقـران خود بلکه بـراعیان افاضل تقدم یافته در خدمتش تقدم می‌جستند. عموم‌علوم ریاضی را خصوصا علـم هندسه وهیئت را بـرتبه کمال‌رسانید ودرحل‌مشکلات ودفع‌غوام ـ آن دوعلم ازاساتید فن قصب‌السبق گرفت. بامر شرف‌الدین دیلمی ابواسحق‌بدستیاری چندنفر ازمنجمین ومهندسین رصدخانه‌در بغداد بنا نهاده شد. وی در اصناف هنر و فنون‌کمالات بعلوم ادبیه و صناعات عربیه نامی دیگرگذاشته امیرنظم ونثر وده‌است ودر ایام زندگانی گاهی عزیز وقتی خوار زمانی مقدم اوانی موخر چندی محبـوس روزگاری آزاد بپایان‌آورده. همواره در اقتدار آل بویه بمشاغل و مناصب بزرك و نیابت وزراء مفتخر بـود چنانکه در سال ۳۴۹ق، دیوان رسائل بدو مفوض‌گردید.

ابواسحق تمام عمرشمار صابئین بوده ودر کیش خوداعتقادی کامل‌داشت‌بااینحال‌تمام قرآن راحافظ بود وباسید رضی‌ودادی بی‌اندازه داشت. گویند مردم بسید رضی‌طعن زبان درازکرده که مانند شریف قرشی را نشاید که مثل کافری رامرثیت گویدجواب گفت‌مرا بر فقدان آن‌فضل‌و کمال مرثیت‌است نه‌برفوت آن‌جثه. هروقت شریف‌رضی بمقابر شونیزعبورمی‌نمود ازمرکب فرودآمده‌وتا ازمحاذات مضجع وی نمیگذشت بـرمرکب نمی‌نشست‌بسال۳۸۴ق، دربغداد درگذشت ودرمقابرقریش که شونیزمی‌نامند واکنون بکاظمین مشهوراست مدفون گردید.

(نامهٔ دانشوران جلداول‌ص۳۳۳)

**۱ـ ترجمهٔ صحف الادریسیة(عربی):**

تبریز،۱۳۱۵ق،سنگی.

طهران، سنگی، رحلی، ضمن کتاب دعاءاز مجلدات‌بحارالانوارمجلـسی چاپ شده‌است

## ابراهیم ادیب نوبری‌تبریزی:

(۱۲۹۱ق ـ۱۳۰۸ش)

Marfat.com

در تبریز متولد شده . پس از فراغت از تحصیل و آشنائی باصول جدید تدریس در مدرسهٔ نوبر در ابتدای افتتاح بدواً بسمت معلمی وسپس بمدیریت آن مدرسه برگزیده شد. در ۱۳۳۸ق، علاوه براین‌سمت بمعلمی فارسی مدرسهٔ متوسطه و بعد بنظامت و وکمالت دارالمعلمین تبریزار تقاء یافت. در آبانماه ۱۳۰۸ش، درپنجاه وشش‌سالگی درگذشت. (تاریخ فرهنگ آذربایجان ج ۱ص ۱۱۱)

**۱- درمکنون درعلم بدیع:**

تبریز، ۱۳٤٤ق، سنگی، جیبی، ۱۲۰ص.

**۲- دستورزبان برای مدارس متوسطه:**

جلد اول، تبریز، ۱۳٤٤ق، سنگی، رقعی، ۱٤٤ص.

**۳- دستورزبان برای پنجم ابتدائی :**

تبریز، ۱۳٤۹ق، سربی، رقعی، ٤۸ص.

---

**میرزا ابراهیم بن (حاجی جلیل تاجر) اردبیلی:**

( )

**۱- اساسات الاصول فی القواعد العقلیة (شعر عربی):**

تبریز، ۱۳۳٦ ق ، سنگی، مطبعهٔ مشهدی اسدآقا ، ۲۳ص.

---

**حاج سیدابراهیم بن خلیل‌الله انوار اردکانی معروف بحاج‌مدرس:**

( ۱۳۳۳ش)

چند سال درنجف درمحضر آخوند ملامحمد کاظم خراسانی بتکمیل علوم دینی پرداخته وپس‌ازاخذ اجازهٔ اجتهاد پیاده بمکه عزیمت نمود واز آنجا بشیراز بازگشت . دردورهٔ

دوم مجلس بنمایندگی فارس انتخاب گردید. (دانشمندان وسخن سرایان فارس ج ۱ ص ۳٤۸)

**۱- هیئت منظوم (شعر)**

برلن ، ۱۳۰۲ش، سربی، رقعی، ۷۲ص.

---

**رکن‌الدین ابواسحق ابراهیم بن محمد اسفراینی:**

( ـ ٤۱۸ق)

ازعلماء و فقهای معروف شافعی بوده و درعلم کلام واصول حق‌استادی بزرگان نیشابورداشته در روزعاشورا بسال ٤۱۸ق درنیشابور درگذشت‌و جسدش‌را باسفراین برده‌و در آنجادفن کردند.

(دائرة‌المعارف کابل‌ج۱ص ۹۵۵)

سایرمآخذ: طبقات‌الفقهاء ابواسحق‌شیرازی ص۱۰٦ هدایة‌العارفین اسماء المؤلفین ص۷، شذرات الذهب ج۳ص ۲۰۹،روضات الجنات چاپ اول‌ص٤٦.

**۱- نورالعین فی مشهدالحسین (عربی):**

بمبئی، ۱۲۹۹ق،سنگی، رقعی، باهتمام‌ملك الکتاب شیرازی و محمدحسین بن امان‌الله

Marfat.com

همدانی، ۱۳۲ ص ، باقـرة‌العین فی اخذ ثارالحسین.
بمبئی، ۱۳۰۷ق، سنگی.
مصر، بی تاریخ، سربی، رقعی، ٤۰ص.

---

## سیدابراهیم‌بن‌حسن‌حسینی‌اصطهباناتی مشهور بمیرزاآقا:

(۱۲۹۷ق- ۱۳۳۹ش)

دراصطهبانات‌شیرازمتولدشده‌تحصیلات خودرا درنجف بپایان‌رسانیده وباخذاجازه اجتهاد نائل‌شده‌است اکنون‌درنجف اقامت دارد.

( دانشمندان و سخن سرایـان فارس ج ۱ ص٤۷ ).

**۱- ذخیرة‌العباد:**

نجف، ۱۳٦٦ق، سنگی، رقعی، ۲۰۸ ص.

**۲- صراط‌النجاة:**

سیدابوالحسن‌اصفهانی، حاشیهٔ اصطهباناتی نجف، ۱۳٦۸ق، سربی، وزیری، ۲۷٦+ ۵۰۸ص.

**۳- طریق‌النجاة**

نجف، بی‌تاریخ ، سربی، رقعی، چاپ ششم، ٦۱ + ۱۱ص.

**۴- مناسك:**

نجف، ۱۳٤۷ق، سنگی، جیبی، ۸۵ص.

---

## ابراهیم‌بن‌رضااصفهانی:

( - معاصر )

**۱-الاحترازعن‌مفتریات حسن‌الایجاز:**

ترجمهٔ‌رسالهٔ‌ردحسن‌الایجاز،طهران، ۱۳٤۲ ق، سربی، وزیری، ۲۱۰ص.

---

## ابراهیم‌بن‌حاج‌میرزاعیسی‌اصفهانی:

( )

**۱- شجرة‌التجوید:**

اصفهان، بی‌تاریخ، سنگی، خشتی،خط‌محمد اسمعیل‌بن احمد خوانساری ، شجرهٔ رقم محمدابراهیم‌اصفهانی، ۲۰ص.
(بگفتهٔ مصحح این کتاب تألیف قدماست و نسخهٔ موجود نزدوی مغلوط بوده و بعد از تصحیح بنـام شجرة‌التجوید بطبع رسانیده است ، ولی درتذکرة القبور چاپ دوم ص ۱۸۷ بزین العابدین شهشهانی نسبت داده شده است)

**۲- وجیزة‌التجوید:**

اصفهان، ۱۳۳۰ق، سنگی، خشتی،خط‌محمد اسمعیل‌خوانساری، ۲۷ص.

---

## ابراهیم‌الفت:

( - معاصر)

**۱- افسانه‌آدینه:**

برنارنابون، طهران، سربی، جیبی، ۳۲ص

Marfat.com

**۲- افسانه دوزن:**

برنارنابون، طهران، سربی، جیبی، ۵۰ص.

**۳- بحران‌زندگی:**

ودهوز، طهران، سربی، جیبی، ٦٤ص.

**۴- پسران‌من:**

پلدومر، طهران، ۱۳۱۱ش، سربی، رقعی، ۱۵۹ص.

**۵-زندگانی‌هنرمندان:**

هانری مورژه ، طهران، ۱۳۲۳ش، سربی، جیبی، خاور، ۱۵۱ص

بخش‌سوم، طهران، ۱۳۲٤ش، سربی،جیبی، خاور، ۱۳۵ص.

**٦- شب‌بی‌خوابی:**

موریس گودك لژیکی، طهران،سربی،جیبی، ٤۰ص.

---

**دکتر ابراهیم امین شورابی:**

( ـ معاصر)

استاد زبان فارسی‌در دانشگاه ابراهیم واقع‌در مصر.

**۱- تاریخ‌الادب‌فی‌الایران (عربی):**

( من‌الفردوسی‌الی‌السعدی )

پرفسورادواردبرون، ترجمه بعربی، قاهره، ۱۹۵٤م، سربی، وزیری، ۷۵۰ص.

( مجلدات چهارگانه این کتاب سه جلد بفارسی وجلد دوم آن بعربی ترجمه شده است).

---

**ابراهیم‌اوف:**

( )

**۱- دربارهٔ‌جنبش‌آذربایجان:**

.. ۱۹٤۷م، ٦٤ص.

---

**حاج‌سیدابراهیم‌بروجردی:**

( ـ معاصر)

**۱- تفسیرجامع:**

٦جلد، طهران ، ۳۵ ـ ۱۳۳۹ ش، سربی، وزیری، ۵۲۸ + ۵۰۲ + ٤۸۵ص + ۵۲۲ + ۵۳۷ + ۵۰۳ص.

---

**ابراهیم‌بنی‌احمد:**

( ـ معاصر)

دبیرعلوم تربیتی‌وروانشناسی دردانشسرای عالی دبیر دبیرستان انوشیروان دادگر در علوم اجتماعی‌وروانشناسی.

(سالنامهٔ دانشسرای پسران تحصیلی ۲۸ ـ ۱۳۲۷)

**۱- بهداشت روح برای صد سال خوشحال زیستن:**

طهران، ۱۳۳۵ش، سربی، رقعی،۲۰۷ص.

**۲- روش‌آموختن‌نقاشی:**

( تربیت‌چشم)

طهران، ۱۳۱٦ش، سربی، رقعی، ۱۰۰ص.

Marfat.com

**۳- زنده‌دلی یافن خوب زیستن:**

طهران، ۱۳۲۹ش، سربی، رقعی، ۲۸۲ص

**۴- صدبازی دبستانی:**

طهران، سربی.

**۵- کلید دلها در پرورش روح:**

طهران، ۱۳۳۰ش، سربی، رقعی

---

## سرهنك سید ابراهیم بن صدرالاسلام موسی بنی صدر:

(۱۲۷۵ش - معاصر)

تحصیلات ابتدائی را در مدرسه سلطانی و متوسطه را در مدرسهٔ سن لوئی و عالی تخصصی و اموراداری و مالی و کارپردازی در پاریس بپایان رسانیده و یکسال نیز در ادارات مختلفهٔ قشون فرانسه و کارخانجات نساجی و چرم سازی و خیاطی و کفاشی و کنسرو سازی و کاسك سازی مشغول کار بوده پس از مراجعت بایران مدت سی سال در آرتش خدمت نموده واغلب در دانشکدهٔ افسری و دانشگاه جنك ودانشکدهٔ افسری و ژاندارمری و دانشکدهٔ پلیس بوده وتدریس می نموده. وچندسالیست برحسب تقاضای شخصی بازنشسته شده ونیز (روزنامهٔ انسان آزاد) بسردبیری و مدیریت ایشان مدت چهارسال از ۱۳۲٤ تا ۱۳۲۸ ش در ۱۳۲ شماره هیجده صفحه بقطع (۱۹×٤۰) انتشار یافته است.

( نقل از خط مؤلف )

**۱- چرم و کفش:**

سرهنك بسك، ترجمه، طهران، ۱۳۱٤ ش، سربی، رحلی، ۳۰ص.

**۳- دستور ماشین نویسی فارسی و لاتین:**

طهران، ۱۳۲۵ش، سربی، رقعی، ۳۰ ص.

**۳- دورهٔ تخصصی پوشاك:**

سرهنك بسك، ترجمه، طهران، سربی.

**۴- قوانین و آئین نامه‌های آرتش:**

طهران، ۱۳۱۵ش، سربی، رقعی، ۱۲۱ص

**۵- نامه‌های اداری و ثبت و بایگانی:**

طهران، ۱۳۲۵ش، سربی، رقعی، ٦۰ ص.

**٦- نخ تابی، پارچه بافی، رنگرزی، برش و دوخت لباس:**

سرهنك بسك، ترجمه، طهران، ۱۳۱۵ش، سربی، وزیری.

**۷- نظامنامهٔ اموراداری:**

سرهنك بسك، ترجمه طهران، ۱۳۱٤ ش، سربی، رقعی، ۲۰ | ۸٤ص

طهران، چاپ دوم، سربی، رقعی.

## محمد ابراهیم بن حاج آخوند شیخ علی اکبر باستانی پاریزی کرمانی:

( ۱۳۰٤ش - معاصر )

در قصبهٔ پاریز کرمان متولد شده و

Marfat.com

تحصیلات مقدماتی را در پاریز و متوسطه را درسیرجان بپایان رسانیده پس از آن بطهران آمده در دانشکدهٔ ادبیات شعبهٔ تاریخ‌وجغرافیا بتحصیل ادامه‌داد ، اکنون سال ۱۳۳٦ ش رئیس دبیرستان دختران بهمنیار کرمان‌است . شعرهم‌میسراید.
(سخنوران نامی‌معاصرج۱ ص ۱۹ ، مجلهٔ یغما سال۲ شمارهٔ ۲و ۳ص ۸۸)

**۱-آثارواشعارپیغمبردزدان‌یانبی‌السارقین:**

کرمان، ۱۳۲٤ش، سربی، رقعی،۱۵۰ص.
باهتمام محمدابراهیم‌باستانی.

طهران، ۱۳۲۹ش، سربی رقعی، چاپ‌دوم، ۹۰ص،

**۲- ذوالقرنین‌یاکورش کبیر:**

ابـوالکلام آزاد ، طهـران ، ۱۳۳۰ ش، سربی، جیبی، ۹٦ص.

**۳- راهنمای‌آثارتاریخی کرمان:**

طهران، ۱۳۳۵ش، سربی، رقعی،۱۲۵ص.
نشریه فرهنك کرمان.

**۴- نشریهٔ فرهنك کرمان:**

(تحصیلی۳۳ ـ۱۳۳۲)

طهران، ۱۳۳۳ش، سربی، وزیری،۱۸۹ص
ناشراداره‌فرهنك کرمان.

**۵- نشریهٔ فرهنك کرمان:**

(تحصیلی۳٤ ـ ۱۳۳۵)

طهران، ۱۳۳۵ش، سربی، وزیری، ۸۸ص.

ناشراداره فرهنك کرمان.

**٦- یادبودمن(شعر):**

طهران، ۱۳۲۸ش، سربی، جیبی، ۱۳۷ص
بامقدمهٔ سعیدنفیسی.

## ابراهیم‌پورداود:

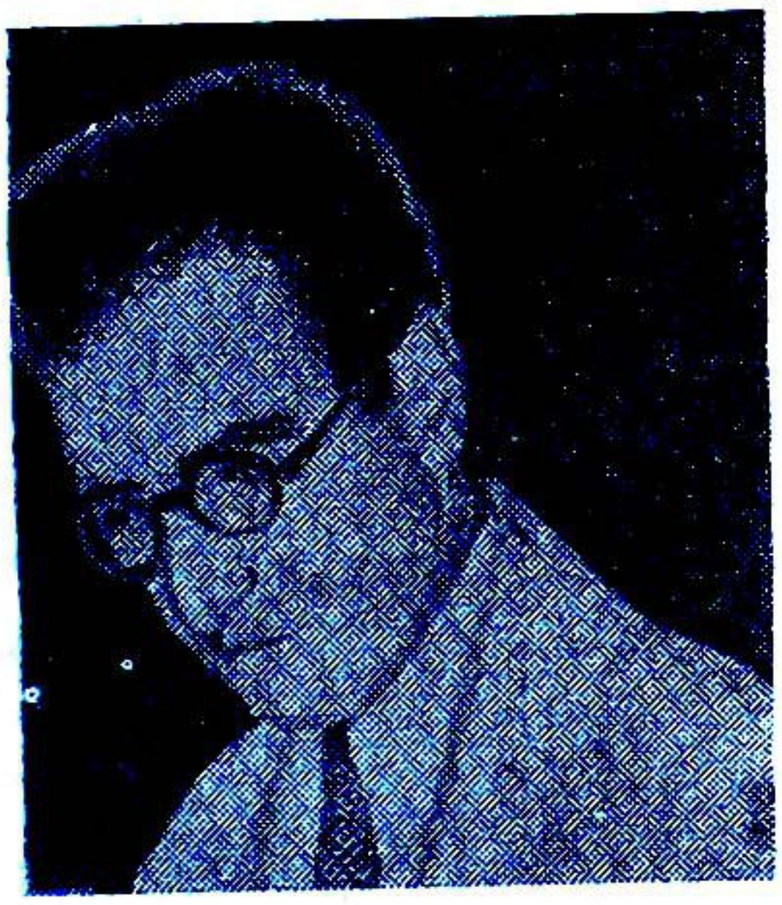

( ۱۳۰۳ق ـ معاصر )

درشت متولد شده و پس از یکدوره تحصیلات ابتدائی بطهران آمده وطب‌قدیم را درآنجاتحصیل‌نموده در۱۳۲٤ق‌ببیروت رفته در (لائیك) بادبیات فرانسه‌آشناشده در۱۳۲۸ق، بفرانسه عزیمت نموده پس‌از یکسال‌ونیم‌تحصیل مقدمات در اونیورسیته پاریس درشعبهٔ‌حقوق‌داخل ودراوقات جنك بین‌المللی اول ببـرلن رفته واز آنجابه کرمانشاهان‌آمده و روز نامهٔ (رستاخیز) را انتشار داد. در سال ۱۳۳٤ق، قمـری مجدداً ببرلن‌مراجعت کرده‌ویك‌دوسالی‌در اونیورسیته حقوق برلن‌بوده. در ۱۳٤۲ق برشت رهسپار شد و بعد از دوسال توقف روانهٔ بمبئی گردیدومدتی درآنجامتوقف‌و در ۱۳٤۷ق، ببرلن مقیم شد، اکنون در

Marfat.com

تهران اقامت دارد.
(سخنوران ایران درعصر حاضر ص ٥٢)
سایر مآخذ: سخنوران نامی معاصر ج ٢ ص ٦٧، کتاب نثر فارسی معاصر ص ١٠١ بیست مقاله قزوینی چاپ بمبئی، ص ١٦.

**١- ادبیات مزدیسنا (یشتها)**

٢ جلد، بمبئی، ٧ ـ ١٣١٠ ش، سربی، وزیری، ٦٤٨ + ٤٧ + ٤٠٨ ص.

**٢- ایرانشاه:**

بمبئی، ١٣٠٦ ش، سربی، ٢٦ ص، + ٥٧ تصویر.

**٣- ایران و هند:**

طهران، ١٣٣١ ش، سربی، ٢٤ ص.

**٤- پوراندخت نامه (شعر):**

بمبئی، ١٣٠٦ ش، سربی، وزیری، ١٠٠ + ١١٣ ص باترجمهٔ انگلیسی دینشاه جی جی باهای.

**٥- جشن سده:**

طهران، ١٣٢٤ ش، سربی، رقعی، ١١٧ ص تحت نظر پورداود.

**٦- چند فقره از اوستا:**

طهران، ١٣٢٩ ش، سربی، ١٦ ص.

**٧- خرده اوستا:**

بمبئی، ١٢٤٢ یزدگردی، سربی، ٥٢٠ ص.
بمبئی، ١٢٩٤ ش، سربی، رقعی، ٤٩٦ ص.
بمبئی، ١٣١٧ ش، سربی، رقعی، ٣٢١ ص.
برلن، ١٣١٠ ش، سربی، رقعی، ٢٧٤ ص.

**٨- خرمشاه:**

بمبئی، ١٣٠٥ ش، سربی، رقعی، ١١٢ ص.

**٩- رادی (سخنرانی):**

بمبئی، سربی.

**١٠- سوشیانس:**

(موعود مزدیسنا)
بمبئی، ١٩١٧ م، سربی، جیبی، ٥٥ ص.

**١١- صدپند تاگور:**

کلکته، ١٩٣٥ ق، سربی، باهتمام پورداود

**١٢- فرهنك ایران باستان:**

جلد اول، طهران، ١٣٢٦ ش، سربی، رقعی، ٣٧٩ ص.

**١٣- گاتها:**

برلن. ١٣٠٥ ش = ١٩٢٧ م، سربی، وزیری، ١٠٥ + ١٦٢ + ٧١ ص، باترجمهٔ انگلیسی،
بخش نخست، بمبئی، ١٩٥٢ م، سربی، وزیری، ١٥٩ ص.
بخش دوم، طهران، ١٣٣٦ ش، سربی، وزیری، ٣٨ + ٥٢٧ ص.

**١٤- گفت و شنود:**

(دستور زبان)
بمبئی، ١٩٣٤ م، سربی.

**١٥- هرمزدنامه:**

بمبئی، ١٣٣١ ش، سربی، وزیری، ٤٤٦ ص.

**١٦- یزدگرد شهریار (شعر):**

بمبی، ١٣١٣ ش، سربی، رقعی، ٣٣ ص.

**١٧- یادنامه:**

طهران، ١٣٢٥ ش، سربی، رقعی، ١٣٧ ص

**١٨- یسنا:**

بمبئی، ١٩٣٨ م، سربی، رقعی، ٢٦٧ ص.
طهران، ١٣٣٧ ش، سربی، وزیری، ٢٢٤ ص.

---

**ابراهیم پورفرزیب مولائی:**
( ـ معاصر)

Marfat.com

**۱- تجوید القرائة یا راهنمای قرائت قرآن:**

طهران، ۱۳۳۳ش، سربی، جیبی، ۱۶۷ص.

---

**ابراهیم پورهادی:**

( - معاصر )

**۱- قدم بسوی مسیح:**

آلن. ج. وایت، ترجمه، طهران، ۱۹۵۰م، سربی.

---

**بهاءالدین ملامحمد ابراهیم بن محمد ترمذی :**

( )

**۱- وسائل المحبین موسوم به تنبیه الغافلین:**

طهران، ۱۲۷۲ق.

طهران، ۱۳۰۵ق، سنگی، جیبی، بی‌شمارهٔ صفحه.

طهران، ۱۳۲۹ق ، سنگی، رقعی، ۵۵ ص.

طهران، ۱۳۶۸ق، سنگی، خشتی، ۵۲ص.

مشهد، ۱۳۲۵ ق، سنگی ، چاپخانهٔ استاد عبدالله تبریزی.

---

**مدایح نگار محمد ابراهیم بن محمدمهدی منشی تفرشی :**

(۱۲۸۰ق- ۱۳۲۵ق)

از مبادی عهد شباب با برادر خود میرزا آقای مهندس که اینك درصحبت والدخود مأمورصفحات مازندران ومتوقف آنسامان بوده بتحصیل مقدمات عربی مشغول شد . چون مدت ده سال ازایام اشتغال درگذشت بمدرسهٔ دارالفنون داخل شده بریاضیات و السنهٔ خارجی ونقاشی پرداخت . در ۱۳۰۲ ق ، دررکاب سلطنتی بخراسان عازم شد درمراجعت بعنوان منشی گری مجدالملك وزیر وظایف و اوقاف مفتخر شد تا سال

اشتغال این کتاب بلقب مدایح نگار رتبهٔ

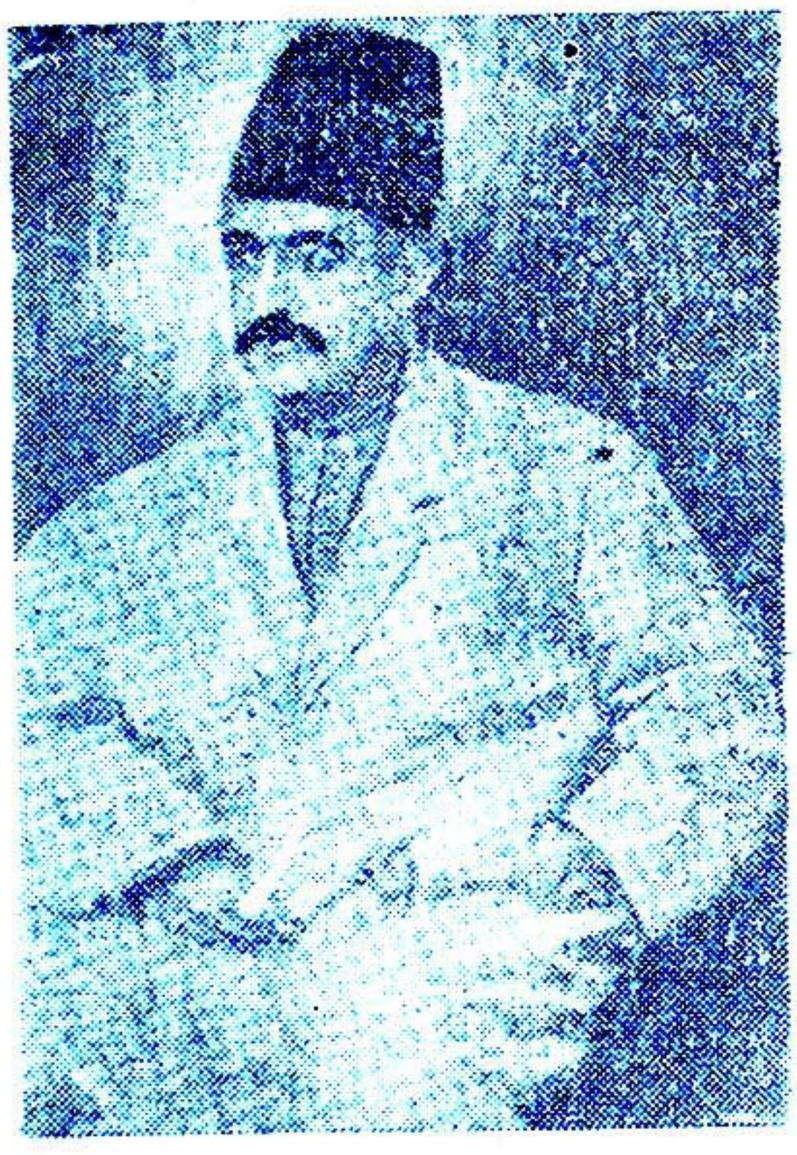

افتخار یافت . ( تذکرهٔ انجمن ناصری و تذکرهٔ قدسیه)

درسنهٔ ۱۳۱۴ ق ، موقع طبع ملستان بسمت مستوفی درمشهد مقدس مشغول خدمت بوده بگفتهٔ روزنامه کانون شعراء سال اول شمارهٔ ۴۱ در ۱۳۲۵ق، درگذشته است درخاتمه ملستان نیزشرح حال دارد .

**۱ - تذکرهٔ انجمن ناصری** :(تراجم شعراء) طهران ۱۳۱۰ ق ، سنگی ، رحلی ، خط محمد رضا سلطان الکتاب، بی شمارهٔ صفحه

**۲ - تذکرهٔ قدسیه** : (تراجم) طهران ، بی تاریخ ، سنگی ، رحلی ، بی شمارهٔ صفحه ، با عکس صاحبان تراجم ، خط محمد رضا سلطان الکتاب .

**۳ - تذکرهٔ مجدیه** : (تراجم) طهران ، ۱۳۰۳ ق ، سنگی ، رقعی ، بی شمارهٔ صفحه ، با عکس صاحبان تراجم .

Marfat.com

۴ ـ ملستان :
تبریز، ۱۳۲۱ق . چاپ‌دوم سنگی ،رقعی، ۱۰۸ ص .
مشهد ، ۱۳۱٤ ق ، سنگی ،رقعی،۱۰۲ص.

---

**ابراهیم تیموری :**
( ـ معاصر)

**۱ ـ تحریم تنباکوقرارداد ۱۸۹۰م رژی:**
(اولین مقاومت منفی در ایران)
طهران ،۱۳۲۸ ش،سربی ،رقعی،۲۳۲ص.

**۲ ـ عصربی خبری یا تاریخ امتیازات در ایران :**
طهران، ۱۳۳۲ش ، سربی، وزیری،اقبال، ٤۱۱ ص .

---

**ابراهیم‌بن‌محمدباقرهروی‌قزوینی اصفهانی‌جوهری :**
( ـ ۱۲۵۳ ق)

اصلا هروی ودرقزوین مقیم بوده . در مقدمه نسخه مطبوعه طوفان البکاء خودرا هروی معرفی نموده بسال ۱۲٤۰ق،وفات یافت (دانشمندان آذربایجان ص ۱۰۱)

شاعر معروف بجوهری که در اواخر قرن اخیردرایران مخصوصاً بین‌طبقهٔ عوام بسیارمعروف بوده در حدود ۱۲٤۰ واند قمری دراصفهان وفات یافت و در همانجا میان قبرستان آب بخشان از توابع محلهٔ بید آباد مدفون شد . (مجلهٔ یادکار سال ۳ شمارهٔ چهارم ص ۱۵) .

تاریخ وفات جوهری روی لوح قبرش سال ۱۲۵۳ ق منقوراست .
(تذکرةالقبورچاپ دوم ص ۱٤۳)
سایرمآخذ : الذریعه ج ٤ص ٤۲٤ ، فهرست‌رضویه ج٤ص ۳۲۳ . ریحانةالادب ج ۱ ص ۲۸٦ ، اعیان الشیعه ج ۱۵ ص ۵۳۰، روضات‌الجنات چاپ اول ص ۱۱۱. خلدبرین ص ۸٤ .

**۱ ـ طوفان البکاء فی مقاتل الشهداء : جوهری :**
(شعر)
تاریخ فراغت ۱۲٦۰ ق درقزوین .
طهران ، ۱۲۵۸ ق ، سربی ، رحلی ، بی شمارهٔ صفحه .
طهران ، ۱۲٦۳ ق ، سنگی ، رحلی .
طهران ، ۱۲۸۷ ق ، سنگی ، رحلی ، بی شمارهٔ صفحه .
طهران ۱۳۰۲ ق ، سنگی . رحلی ، بی شمارهٔ صفحه .
طهران ، ۱۳۱۸ ق ، سنگی . رحلی .خط ابوالقاسم خوانساری ، ۲۸۰ ص.
طهران ، ناشر اسدالله شهمیرانی . ۱۳۵۵ ق ، سربی .
طهران بی تاریخ سربی . وزیری ،۳۸٤ ص ، چاپخانهٔ موسوی .
طهران ، ۱۳۲۱ ش ، شرکت طبع کتاب .
طهران ، ازروی چاپ امیربهادر، ۱۳٦۷ ق ، علی‌اکبرعلمی ، ۳۰۹ ص .
طهران ، بی‌تاریخ ، سربی ، وزیری ، کانون کتاب ، ۳۸٤ ص .
طهران ، ۱۳۷۳ ق ، سنگی ، وزیری ، مطبعه علمی ، ٤۸۰ ص .
تبریز، ۱۲۷٤ ق و۱۲۹٤ق ، سنگی ،

---

**دکترسید ابراهیم چهرازی :**

Marfat.com

(۱۲۸۷ ش ــ معاصر)

دراصفهان متولد شده ، تحصیلات ابتدائی ودوره اول متوسطه را دراصفهان و دورهٔ دوم متوسطه را در تهران گذرانیده سپس کلاس پ . ث .ان مدرسه طب طهران را بپایان رسانیده ودر مسابقهٔ دانشجویان اعزامی شرکت نموده وبا حائزشدن رتبهٔ اول در امتحان برای پزشکی باروپا رفته ، و پس ازخاتمه تحصیلات پزشکی دوسال ونیم در بخشهای بیماری اعصاب ودماغ در بیمارستان های پاریس برای کسب تخصص اشتغال داشته وبدریافت دانشنامه ازدانشگاه پاریس توفیق یافت ودرسال ۱۳۱۵ ش بایران بازگشت وعهده دار مشاغل ذیل گردید :

دانشیار اعصاب دردانشکدهٔ پزشکی ،
رئیس سرویس اعصاب بیمارستان رازی ،
پزشك قانونی وزارت دادگستری . استاد کرسی بیماریهای اعصاب، رئیس بخش مغزوپی بیمارستان روزبه، بازرس فنی بیمارستانها،
(راهنمای دانشگاه ج ۲ ص ۲۰)

**۱ ـ امراض اعصاب محیطی ونخاع :**

طهران ، ۱۳۱۸ ش ، سربی ، رقعی،دانش.

**۲ـ بیماریهای مغزوپی:**

جلداول ( بیماریهای اعصاب محیطی نخاع) چاپ سوم، طهران، ۱۳۳۵ ش، سربی، وزیری، ۲۶۴ص.

جلداول، ۱۳۲۰ ش،۲۶۳ص.

جلداول، چاپ دوم طهران، ۱۳۲۸ ش، سربی، وزیری، ۲۵۹ص.

جلددوم،طهران، ۱۳۲۴ش، سربی،وزیری، ۴۴۶ص.

**۳ـ تریاك بزرگترین عامل پریشانی ایران:**

طهران، سربی، چاپخانه سپهر، ۱۶ص.

**۴ـ حالات عصبانی بانورزها:**

ژانیه پیر، ترجمه، طهران، نشریه ۲۲۱ دانشگاه، ۱۳۳۳ ش، سربی ، وزیری، ۱۶۶ص.

**۵ـ درمان معتادین تریاك:**

طهران، سربی، چاپجانه چهر، ۲۰ص.

**۶ـ دژنرسانس از جهة پزشکی قانونی و قضائی:**

طهران، ۱۳۱۹ش، سربی.

**۷ـ سردردعلل وطرق معالجه آن:**

طهران، ۱۳۱۷ش، سربی.

**۸ـ سیمولوژی اعصاب:**

طهران. نشریه ۲۷۲ دانشگاه، ۱۳۳۴ش، سربی، وزیری، ۱۴۴ص.

**۹ـ طبیب درجامعه:**

طهران، ۱۳۱۷ش، سربی، رقعی، دانش، ۱۰۶ص.

**۱۰ـ طریقه رهائی ازامراض وبالی:**

طهران، سربی، رقعی، ۱۷۸ص.

**۱۱ـ نشریات انجمن مبارزه باتریاك والکل:**

طهران، سربی، ۱۶+۲۰+۱۶+۲۰ص،

Marfat.com

**حاج‌میرزا ابراهیم‌شیرازی‌مشهوربه‌چینی:**

( )

**۱- اظهارالحق:**

بمبئی، ۱۳٤٥ق، سنگی، رقعی ، ٤٤ ص.

---

**مولوی‌ابراهیم‌بن محمدحلبی:**

درحلب ومصرتلمذنموده ودر قسطنطنیه میزیسته‌است.

( معجم‌المؤلفین ج۱ ص۸۰ )

**۱- شرح منیة المصلی (عربی):**

سدیدالدین کاشغری، شرح‌صغیر، ۱۸۸۹م، ۲۳٦ص.

**۲ - غنیة المستملی فی شرح منیة المصلی (عربی):**

سدیدالدین کاشغری، آستانه، ۱۲۹٥ق و ۱۳۱۲ش‌و۱۳۲٥ق،پاریس .

**۳- مصابیح ارباب الرئاسة و مفاتیح‌ابواب السیاسة (عربی):**

محل طبع نامعلوم، ضمن مقابسات ابوحیان توحیدی چاپ‌سنگی‌شده‌است.

**۴- ملتقی‌الابحر (عربی):**

قسطنطنیه، ۱۲٥۱ق، بولاق، ۱۲٦۳ ق، مارسل، ۱۸۸م.

آستانه، ۱۲٥۱ق و ۱۲٥۸ق‌و۱۲٥٤ق و ۱۲۹۹ق و ۱۳۱٥ق و ۱۳۲٥ق.

جلداول، کانپور، ۱۳۰۲ق، سنگی،وزیری، چاپ دوم، ۲٦٦ص، درهامش ترجمه شرش وقایه .

---

**افضل‌الدین‌ابراهیم‌بن‌نجیب‌الدین‌علی نجار خاقانی شروانی:**

٥۹٥

( ـ۵۸۲ق)

یکی از معروفترین‌شعرای ایرانست در شهر شروان متولد شده و پدرش نجار و مادرش‌از ترسایان‌نستوری بود که باسارت آورده بودند پس از مرگ پدر چندی از دسترنج‌ما درزندگی میکرد و عمش از وی نگاهداری مینمود و بتحصیل علم‌میپرداخت درهمانزمان بشاگردی ابوالعلاء گنجوی میرفت بشاعری آغاز نمود و حقایقی تخلص‌داشت ودرهمین اوان بدربار خاقان منوچهرشروانشاه که حدود ٥٥۰ پادشاهی میکرده راه یافت ودر سلک مداحان او پذیرفته شدو پس از مرگ وی نزد پسرش ابوالمظفر جلال‌الدین اخستان ماند و در این زمان دوبار بحج رفت و بدربار اخستان بازگشت وچون‌بارسوم اندیشه حج کرد و اخستان اجازه نمیداد از شروان گریخت ولی کسان خاقان وبرا گرفتندو

Marfat.com

بحبس افکندند و مدتی در حبس بود تا بشفاعت سفیرروم رهائی یافت‌و پس‌از آن ازخدمت ممدوح خود کناره گرفت وبسفر حجاز رفت و وقتی‌نیز آهنك اصفهان و خراسان کرده است ولی بآن نواحی نرفته عاقبت بسال ۵۸۲ در تبریزدرگذشت ودر مقبرةالشعراء مدفون گردید.

خاقانی یکی از دانشمندان نامی عصر خویش بوده و بهمین جهت در شعر خود فضائل خویش‌را بسیار آورده وناچار شعر وی از آن روانی‌و سادگی دیگران عدول کرده و فهم آن بر عامهٔ مردم مشکل شده است ولی هرجا که گرد فضائل و معلومات نگشته و روان سخن گفته در منتهای فصاحت‌و شیوائیست (سالنامه‌پارس بقلم سعید نفیسی) صاحب دانشمندان‌آذربایجان وفات خاقانی را بسال ۵۹۵ ضبط کرده است.

**۱- تحفةالعراقین (شعر):**

کانپور، ۱۲۸۴ق،سنگی،وزیری،۲۲۲ص،
اکبرآبادهند، ۱۸۵۵م، سنگی.
لکهنو، نول کشور، ۱۲۹۴ق، سنگی.
لاهور، ۱۸۶۷م، سنگی، وزیری، ۳۳۰ص.
طهران ۱۳۳۳ش، سربی، وزیری، به‌تصحیح دکتریحیی‌فریب، ۴۲۵ص.

**۲- تسدیس قصیدهٔ خاقانی راجع بایوان مداین:**

حسین‌دانش، یحیی‌دولت‌آبادی، گلشن، برلن ۱۳۴۳ق، سربی

**۳- دیوان (شعر):**

۲ جلد، لکهنو، ۱۳۲۵ ، سنگی، وزیری ، بزرك، ۱۵۷۶ص.
۲جلد، لکهنو، ۱۲۹۳ ق، سنگی، وزیری، بزرك، ۱۵۸۲ص.
۲جلد، لکهنو، ۱۳۰۹ ق، سنگی، بمبئی، ۱۲۹۴ق، سنگی.
طهران، سربی، وزیری ، باهتمام علی‌عبدالرسولی، ۹۷۹ص.
طهران، ۱۳۳۶ش،سربی، وزیری،۹۱۹ص، امیرکبیر، باهتمام حسین نخعی.
طهران،۱۳۳۶ش، سربی، وزیری، بکوشش محمدعباسی ۲۵+۹۲۳ص.

**۴- قصائدخاقانی:**

(منتخب)
حیدرآباد دکن، ۱۳۱۹ق، باهتمام مظفر مآب، سنگی، هفتادوهشت + ۱۰۸۵ ص.

**۵- مقدمه تحفة الخواطروزبدة النواظریا تحفةالعراقین:**

طهران ، بتصحیح سید حسین آموزگار ، سربی، رقعی، ۱۷۰ص.

---

**سرهنك‌ابراهیم‌خلوتی:**

( - معاصر )

مهندس راه‌و ساختمان. فارغ التحصیل علوم جغرافیا از پاریس.

**۱- ژئودزی:**

( تعیین شکل و ابعاد زمین برای نمایش سطح‌زمین در روی ژئونیه که از نظرنقشه برداری نخستین عامل صحت و اتقان نقشه بشماراست)
طهران ، ۱۳۳۷ ش ، سربی ، وزیری، ۵۲۳ص.

Marfat.com

## شیخ ابراهیم الخلیل:

(  )

**۱- دمعة الخلیل (شعر عربی):**

جزء اول، نجف، ۱۳۷۰ ق، سربی، رقعی، ۱۵٤ ص.

## حاج میرزا ابراهیم بن حسین دنبلی خوئی:

(۱۲٤۷ق ــ مقتول ۱۳۲۵ق)

درخوی متولد شده از شاگردان شیخ مرتضی انصاری وحاج سید حسین کوهکمریست. از طراز اول راسخین در علم و متضلعین مشارکین درفنون فقه و اصول وکلام و حدیث و حکمت و عرفان و رجال بود. ثروتی مهم و حشمتی کامل داشت و درجو. وکرم وعلو طبع وانفاق فی سبیل الله مقامی شامخ دارا بود و از عایدات خود با آن کثرت جزنیم عشر برای خود صرف نمیکرد و بقیه را بذل مینمود اغلب ازخوی به تبریز می آمد و بعتبات میرفت. اولادی نداشت، تمام کتب خودرا وقف کرد و اقامه دین و تعظیم شعائر مینمود.

در سال ۱۳۲۵ق، درصحن خانه خود در خوی بضرب گلوله شهیدشد.

(کتاب علمای معاصرین ص۸۹)

سایر مآخذ: فوائدالرضویه ص٦، دانشمندان آذربایجان ص ۱۵، فهرست کتابخانه معارف ص ۱٤٦، الذریعه ج ۱ ص ٤۰۹، شهداء الفضیله ص۳٤۲.

**۱- اربعین (عربی):**

تبریز، ۱۲۹۹ق، سنگی، چاپخانهٔ کربلائی عبدالحسین.

**۲- الدرة النجفیة فی شرح نهج البلاغة:**

تبریز، ۱۲۹۲ق، سنگی، رحلی، خط محمد علی بن محمد تبریزی، ۳۹٤ ص.

تبریز، ۱۳۲۱ق، سنگی، رحلی، خط صمد ابن احمد، ۳۹٦ ص.

**۳- ملخص المقال فی تحقیق احوال الرجال (عربی):**

تبریز، ۱۲۹۸ق، سنگی. وزیری، ۱۲۸ + بی شماره + ٦۸ + بی شمارهٔ ص.

## ابراهیم خواجه نوری:

(۱۲۷۹ش ـ معاصر)

درطهران متولد شده وپس از اتمام تحصیلات در مدرسهٔ سن لوئی در سال ۱۹۲۳ م، برای ادامهٔ تحصیلات بفرانسه رهسپار شده ومدت سه سال در آنجا مدرسهٔ عالی پست وتلگراف را تمام کرده. سپس ببلژیک رفته و درمدت پنجسال تحصیل باخذ لیسانس اقتصاد حقوق اداری موفق گردید ودر ۱۹۳۲م، بایران معاودت نمود و عهده دار مشاغل دیل گردید:

مدیر مدرسهٔ عالی پست و تلگراف، وکیل دادگستری، رئیس ادارهٔ بازرسی شرکت

Marfat.com

پشم و پنبه و پوست، رئیس انحصار اتومبیل، رئیس اداره کل تبلیغات ، معـاون نخست وزیر، مستشار اطـاق بازرگـانی، مشاور هیئت عالی برنامهٔ هفت ساله، مدیر روزنامهٔ جوانان که بیش از یکماه منتشر نشد، مدیر روزنامه عدالت.

(کتاب مازندران ج۲ ص۷۷)

**۱- اهمیت و ضرورت رهبر و مدیر برای آینده ایران (فارسی و انگلیسی):**

هاری اف کریس بمشارکت خواجه نوری ، ترجمهٔ جهانگیر دانش.

طهران، ۱۳۳۷ ش، سربی، جیبی، ۲۲ + ۳۲ ص.

**۲- بازیگران عصر طلائی:**

طهران ، ۲۰ ـ ۱۳۲۲ ش، سربی ، رقعی، ۱۳۴ + ۱۳۴ + ۳۳۶ + ۱۲۸ + ۲۵۳ + ۲۴۳ + ۱۳۳ + ۱۲۷ ص.

**۳- چهره‌های درخشان تاریخ:**

ویلیام. ادویت طهران ، ۱۳۴۰ ش، سربی، رقعی، ۱۰۰ ص.

**۴- روانکاوی یا طریقهٔ سهل برای شناختن احساسات مخفی خود و دیگران:**

طهران، ۱۳۳۶ ش، سربی رقعی، ۱۳۳ ص.

**۵- سیمای شجاعان:**

جان کندی ، ترجمـه، ۱۳۳۹ ش، سربی، رقعی، ۱۸۰ ص.

**۶- عقاید لله آقایامکاتیب هفتگی:**

طهران، سربی، رقعی، ۲۰۸ ص.

**۷- محمدعلی فروغی:**

طهران، ۱۳۳۵ ش، سربی، رقعی، امیرکبیر، ۲۷۲ ص، ضمن مردان خودساخته.

**۸- مشهودات گفتنی:**

طهران، ۱۳۱۲ ش، سربی ، رقعی ، ۲۱۰ ص.

طهران، ۱۳۱۸ ش.، سربی، رقعی، ۲۱۰ ص.

**ابراهیم صحافباشی متخلص بدرویش:**

( )

**۱- نصایح درویش (شعر):**

طهران، ۱۳۲۲ ق، سربی، خشتی، ۲۸ ص.

**ابراهیم بن غلامعلی دهکان:**

( ـ معاصر)

در بدو امر جزء زارعان قریهٔ مرزجران اراك بوده. در جنك بین‌المللی اول جزء مهـاجرین قرار گرفته بعداً مدت دوازده سال درعداد طلاب علوم دینیه قرار گرفت. اکنون ( سال ۱۳۳۶ ش ) درادرهٔ فرهنك اراك بسمت بازرس مخصوص و دبیر تاریخ و جغرافیا بخدمت اشتغال دارد.

(نقل از خط مؤلف)

**۱- تاریخ اراك:**

۲ جلد ، اراك ، ۲۹ ـ ۱۳۳۱ ش، سربی ، خشتی، ۱۷۲ + ۱۸۴ + ۴ ص.

**۲- تاریخ ارمنستان:**

موسی خورون ، ترجمهٔ آواساپیان، نگارش دهکان، اراك، ۱۳۳۱ ش، سربی ، رقعی ، ۴۰ ص.

**۳- تاریخ صفویان:**

( اقتباس از خلاصة التواریخ و تاریخ ملا کمال)

اراك، ۱۳۳۲ ش ، سربی، رقعی، ۲۰۰ ص.

**۴- تاریخ نو (ملخص):**

سلطـان یعقوب خان معاصـر عباس میرزا ولیعهد.

اراك، ۱۳۳۲ ش، سربی ، رقعی ، ۷۶ ص.

Marfat.com

**۵- رسالهٔ نورمبین:**

(درتاریخ مهاجرت عراقی)

حجة الاسلام نورالدین عراقی ، ترجمه از عربی بفارسی باالحاقات بقلم دهکان. اراك، ۱۳۳۲ش، سربی ، رقعی، ۱۲۶ ص.

**۶- سازمان فرهنك اراك :**

اراك ، ۱۳۳۹ ش، سربی ، رقعی ، ۱۲۴ + ۷۲ص، متضمن شرح حال ده تن ازمردان نامی اراك.

---

**ابراهیم دیلمقانیان:**

( -معاصر)

**۱- پرتگاه موریانه یاکمونیزم بسوی موریانه:**

طهران ، ۱۳۲۸ ش ، سربی ، رقعی ، ۱۲۶.

**۲-پیوند زندگی:**

طهران ، ۱۳۳۷ش، سربی ، رقعی ، مجله ماه نو، ۱۶۷ص.

**۳.درپای دیواربهشت کرملین:**

طهران ، ۱۳۲۷ ش ، سربی ، رقعی ، ۱۰۰ص.

**۴- زندگانی خوش کوتاه:**

همینگوی ، طهران ، ۱۳۲۸ ش ، سربی ، رقعی ، امیرکبیر، ۷۴ص.

---

**محمدابراهیم ذوقی:**

( - معاصر )

**۲-گلزارذوقی (شعر):**

جلد اول ، تبریز ، ۱۳۳۳ش ، سنگی ، جیبی ، ۲۵۷ص.

---

**ابراهیم رشیدپور:**

( - معاصر )

**۱-وفاباقطعاتی ازمحمدحجازی:**

طهران ، ۱۳۳۴ ش، سربی، سرفی، ۷۲ص.

---

**سیدابراهیم محمدرفاعی راوی:**

( - معاصر )

از علمای سنت مقیم عراق عرب ( فهرست رضویه ج ۴ ص۳۰۷)

**۱- داعی الرشادالی سبیل الاتحاد (عربی):**

(دعوت اتفاق شیعه وسنی)

بغداد . ۱۳۴۹ق، سربی، رقعی.

---

**مهندس ابراهیم ریاحی:**

( - معاصر )

**۱-تحقیق درتاریخ قندسازی ایران:**

طهران ، نشریهٔ ۴۴۸ دانشگاه، ۱۳۳۷ش، سربی، وزیری، ۲۵۸ص.

**۲-کلیات صنعت قندسازی:**

طهران ، نشریهٔ ۵۱۹ دانشگاه، ۱۳۳۷ش، سربی، وزیری، ۲۶۵ص.

**۳- قندسازی ازچغندر:**

جلد اول ، طهران ، نشریهٔ ۵۵۲ دانشگاه، ۱۳۳۸ش، سربی، وزیری ، ذ+ ۲۰۸ص.

---

**محمدابراهیم زبیری هندی:**

( )

**۱-بساطین السلاطین:**

(تاریخ بیجاپور)

حیدرآباد دکن ، ۱۳۱۴ق، سربی، وزیری، ۵۷۸ص.

---

**شیخ ابراهیم بن هادی زنجانی:**

(۱۲۷۳ق-حدود ۱۳۴۷ق)

Marfat.com

فقیهی‌است متأدب وازدانش‌وهیئت وتاریخ وزبان فرانسه‌آگاه بود بسال۱۲۷۳ق،در زنجان متولد شده ودرنجف تحصیل کرده وبسال۱۳۰۵ق، بموطن خود بازگشت‌ودر آنجا بوعظ وتدریس مشغول گـردید . در دورهٔ اول ودوم مجلس اززنجان بوکـالت انتخاب ودرطهران اقامت نمود. درحدود ۱۳۴۷ق، درگذشت.

(دائرةالمعارف‌الاسلامیه‌جواهرکلام‌شماره دوم‌ص۱۰۲)

درمجلهٔ یغما سال ۵ شماره سوم ص ۱۳۳ شرح حال‌دارد.

**۱- توضیح مرام ومکرات:**

طهران، سربی.

**۲- راه‌زندگی درایران:**

فندرآلمانی ، ترجمه ، طهران، ۱۹۳۰ م ، سربی.

**۲- ژان والژان:**

ویکتورهوگو، جلداول ملخص‌کتاب میزـ رابل ، بدبختان ، طهـران ، ۱۳۰۴ ش ، سربی، رقعی،۱۳۵ص.

**۴- شهریارهوشمند:**

طهران ، ۱۳۴۱ق،

---

## ابراهیم زیدان:

( )

**۱- طریقه‌المبتکرة تعلیم‌القرائة (عربی)**

جلد دوم ، تبریز، ۱۳۴۸ق،سنگی، رقعی، ۷۹ + جلدچهارم،۱۳۲۸ق،سنگی، رقعی ، ۱۸۴ص.

---

## ابراهیم سابالی :

( )

**۱- ردبرنصاری:**

ایران

---

## ابراهیم بن محمد بن عربشاه سمرقندی اسفراینی‌عصام‌الدین:

۹۵۱
( ـ ۹۴۳ق)

نبیره دختری‌عصام‌الدین‌داود خوافی که استاد سلطان محمود میرزا بود . وی‌بلطف طبع وحدت ذهن و تکمیل علوم محسوس‌و معقول‌ومهارت‌درفنون‌مفهوم‌ومنقول‌سرآمد علماء است ودر زمان خاقان منصور بکسب کمالات‌اشتغال داشته‌باین مرتبه‌ترقی نمود و در مدرسه شاهرخ میرزا مدرس گشته ابواب افاده برروی روزگار طلبه بگشود دررجب ۹۲۶ ق بواسطه‌حدوث بعضی از امور که تحریر آن مناسب بسیاق تاریخ نیست ازهرات به بخارا شتافت وحالا در آن ولایت متوطن است و از وفور انعام و

Marfat.com

احسان عبیدالله خان محظوظ و بهره ور میگردد
(حبیب السیرج ۳ص ۲۴۸)
حنبلی اشعری فاضل ادیب منطقی شاگرد ملاعبدالرحمن جامی بسال ۹۴۲ قیا ۹۵۱ق بسمرقند در گذشت
(الکنی والالقاب قمی ج ۲ص ۴۲۷)

**۱ ـ الاطول (عربی):**
شرح تلخیص المفتاح ، جلال الدین محمود قزوینی خطیب دمشق ۲ جلد ، آستانه، ۱۲۸۴ق ،سربی ،.

---

**ابن اجدابی ابواسحق ابراهیم بن اسمعیل طرابلسی**
( ـ ۶۰۰ ق)
ادیب لغوی بسال ۶۰۰ قدر گذشت
(ریحانة الادب ج ص ۲۷)

**۱ ـ کفایة المتحفظ و نهایة المتلفظ (عربی)**
درلغت ،قاهره ،۱۲۸۷ ق،

---

**شیخ ابراهیم بن محمد باجوری شافعی:**
(۱۱۹۸ ـ ۱۲۷۷ ق)
در قریه باجور از توابع مصر متولد شده در ۱۲۱۲ برای تحصیل به الازهر داخل شده وبتحصیلات خود ادامه داده وبریاست جامع الازهر نائل آمده

**۱ ـ الاسعادالی بانت سعاد (عربی):**
حاشیه قصیده بانت سعاد ، مصر ، ۱۲۷۳ ق ،سنگی ،

**۲ ـ حاشیة علی قصیدة البردة (عربی) :**
متن از بوصیری ، مصر، ۱۲۸۲ ق و ۱۲۹۱ ق و ۱۳۰۲ق و ۱۳۰۴ ق و ۱۹۵۵ م ، در هامش آن شرح خالد ازهری .

**۳ ـ فتح رب البریة علی الدرة البهیة (عربی) :**
بولاق ، ۱۲۹۱ق ، درهامش آن درة البهیة .

---

**ابن دقماق صارم الدین ابراهیم بن محمد مصری:**
(۷۵۰ ـ ۸۰۹ق)
مورخ حنفی مذهب کتبی چند در تاریخ ازاو مانده است و دقماق بترکی پتك و کلوخ کوب را گویند (تخماق) و پدریا یکی از نیاکان او باین لقب مشهور بوده اند .
(لغت نامه دهخدا ص ۳۰۹)

**۱ ـ الانتصار لواسطة عقد الامصار (عربی) :**
در تاریخ خطط مصر ، جزء چهارم و پنجم آن که بدست آمده چاپ شده است . بولاق، ۱۳۰۹ ق .

---

**ابن فرحون برهان الدین ابوالوفا ابراهیم بن علی بن ابوالقاسم یعمری:**
( ـ ۷۹۹ق )
فقیه ومورخ مالکی . اصل خاندان او از قریه ایان از اعمال جیان اندلس است ومولد او بشهر مدینه بوده است . در ۷۹۲ بزیارت خانه واز آنجا به مصر رفته وهمانسال سفری بدمشق کرده ودر ۷۹۳ بمقام قضای شهر مدینه منصوب شده است. او مردی پارسا بوده وبیشتر بتلاوت قرآن وادعیه وقت میگذاشته است . وفات او بسال ۷۹۹ بوده است .
(لغت نامه دهخدا ص ۳۳۶)

**۱ ـ تبصرة الحکام فی اصول الاقضیة ومناهج الاحکام (عربی) :**
۲ جلد ، قاهره . ۱۳۰۱ ق ، درهامش آن العقد المنظم للحکام فیما یجری من ایدیهم من العقود والاحکام .

**۲ ـ الدیباج المذهب فی معرفة علماء المذهب (عربی) :**
فاس ، ۱۳۱۶ ق ، سربی ، ۳۰۴ ص ، در

Marfat.com

هامش آن نیل الابتهاج.

**برهان الدین ابراهیم بن مرعی شبرخیتی مالکی:**

( -۱۱۰۶ق)

از افاضل مصر بوده بسال ۱۱۰۶ق، برودنیل غرق شد.

**۱- الفتوحات الوهبیة بشرح الاربعین حدیثا النوویة (عربی):**

قاهره، ۱۳۰۴ق و ۱۳۰۷ق، درهامش آن المجالس السنیة فی الکلام علی الاربعین النوویة.

---

**ابواسحق ابن سهل ابراهیم بن سهل اسرائیلی:**

(۶۰۵ - ۶۴۹ق)

ادیب، کاتب ابن خلاص حاکم بسته، با ابن خلاص غرق شد.

**۱- دیوان شعر (عربی):**

مصر، ۱۳۴۴ق = ۱۹۲۶م.

---

**برهان الدین ابواسحق ابراهیم بن عمر بقائی:**

(۸۰۹ - ۸۸۵ق)

**۱- سر الروح (عربی):**

مختصر کتاب الروح ابن قیم جوزیة، مصر، ۱۳۲۶ق، سربی.

**۲- لعب العرب بالمیسر فی الجاهلیة الاولی (عربی):**

لیدن، ۱۳۰۳ق، ضمن مجموعه طرف عربیه.

---

**ابراهیم حاقلانی مارونی:**

( - ۱۰۷۵ق)

درقریه حاقل از توابع لبنان متولد شده وبلاد روم مهاجرت کرد و بآنجا در گذشت.

**۱- مختصر مقاصد فلاسفة العرب (عربی):**

(ترجمه جام کیتی نما)

خواجه نصیر الدین طوسی، پاریس، ۱۶۴۱م، برلن، ۱۶۴۲م.

---

**ابراهیم بن علی احدب طرابلسی حلبی:**

( ۱۲۴۲ - ۱۳۰۸ق )

**۱- ابداع الابداع الفتح باب البنا (عربی):**

بیروت، ۱۲۹۹ق.

**۲- امثال عربیه:**

بیروت.

**۳- تحفة الرشدیة فی علوم العربیة:**

بیروت، ۱۲۸۵ق، ۸۹ص.

**۴- تفصیل اللؤلؤ والمرجان فی فصول الحکم والبیان (عربی):**

بیروت،

**۵- تفصیل الیاقوت و المرجان فی اجمال تاریخ دولة بنی عثمان (عربی):**

بیروت، ۱۳۰۴ق ۱۴۴ص.

**۶- ذیل علی ثمرات الاوراق (عربی):**

مصر، ۱۳۰۰ق، درهامش مستطرف وضمن ثمرات الاوراق چاپ شده.

**۷- رد السهم عن التصویب و ابعاده عن مرمی الصواب بالتقریب (عربی):**

آستانه، ۱۲۹۱ق.

**۸- فرائد الاطواق فی اجیاد محاسن الاخلاق (عربی):**

بیروت.

---

**وثوق الحکماء حاج میرزا ابراهیم بن محمد علی سبزواری خراسانی:**

( - حدود ۱۳۵۸ق)

**۱- شرح دعای کمیل:**

طهران، سنگی،

Marfat.com

**۲-شرح دعای عدیله :**

طهران، ۱۳۲۹ق، سنگی، رقعی، ۲۲۳ص.

**۳- شرح صحیفهٔ سجادیه :**

طهران، ۱۳۲۹ق، سنگی، رقعی، ۳٤۰ص.

طهران، ۱۳٤۹ق، سنگی، رقعی، ۳٤۰ص.

**۴-شرح گلشن راز:**

شیخ محمودشبستری، شرح وثوق الحکماء، طهران، ۱۳۳۰ق، سنگی، رقعی، خط جمال الدین بن ابوطالب شیرازی، ٤۱٤ص.

طهران، ۱۳۱٦ش، سنگی، رقعی، ٤٤۸ص.

---

## برهان الدین ابواسحق ابراهیم بن محمد الحلبی سبط العجمی:

(۷۵۳ـ۸٤۱ق)

محدث مدرسة الشرقیة در شهر حلب و شافعی مذهب بوده.

**۱-تذکرة الطالب المعلم بمن یقال انه مخضرم:**

(عربی)

**۲-التبیین لاسماء المدلسین :**

(عربی)

**۳- الاغتباط بمعرفة من رمی بالاختلاط:**

(عربی)

حلب، ۱۳۵۰ق، سربی، وزیری، ۲۸ + ۲٤ + ۲۸ص.

---

## سیدابراهیم بن ابوالقاسم سری پودهٔ :

(۱۳۱۱ق ـ ۱۳٦۹ق)

درقریهٔ پوده از قرای سمیرم سفلی متولد شده ازاوائل جوانی جهت کسب علم ودانش باصفهان آمده ونزداساتید این شهر مقدمات علوم راکسب نمود و مخصوصاً در ادبیات فارسی و عربی زحمت کشید. میرزا یحیی بیدآبادی ویرا بدامـادی خود برگزید.

سری عارفی کامل ونویسندهٔ شاعر وشاعری قادربود. درمضان ۱۳٦۹ق درطهران ضمن جراحی وفات یافت و درقم مدفون گردید.

(تذکرهٔ شعرای معاصراصفهان ص۲٤۲)

**۱- مجموعهٔ اشعاربرخی ازشعراء :**

اصفهان، سربی، ٤۲ص.

**۲- مرغابیه :**

(شعر)

اصفهان، سربی.

---

## دکترابراهیم سعید فرزند محمد :

(۱۲۷۵ش ـ معاصر)

تولد در همدان، نژادکرد، تحصیلات مقدماتیرا در مدارس کالج و آمریکائی و

Marfat.com

تحصیلات طبی‌را تحت نظر معلمین آمریکائی انجام داده. اکنون مدت چهل‌سالست بشغل طبابت اشتغال دارد.

(نقل‌ازخط مؤلف درسال۱۳۳۶ش)

**۱- خیرالمآل فی‌حفظ صحةالاطفال :**

سلطان آباد عراق، ۱۳۰۸ ش، سربی،رقعی، ۱۶۳ص.

**۲- طریق‌رهائی ازامراض وبائی:**

طهران، بی‌تاریخ، سربی، رقعی، ۱۷۷ص.

---

## ابراهیم شکورزاده :

( ـ معاصر )

**۱-صرف افعال وعورد استعمال زمانها در زبان فرانسه:**

طهران،سربی، وزیری، گوتمبرگ،۲۰۳ص.

---

## ابراهیم سعید العلماء شمسی لاریجانی:

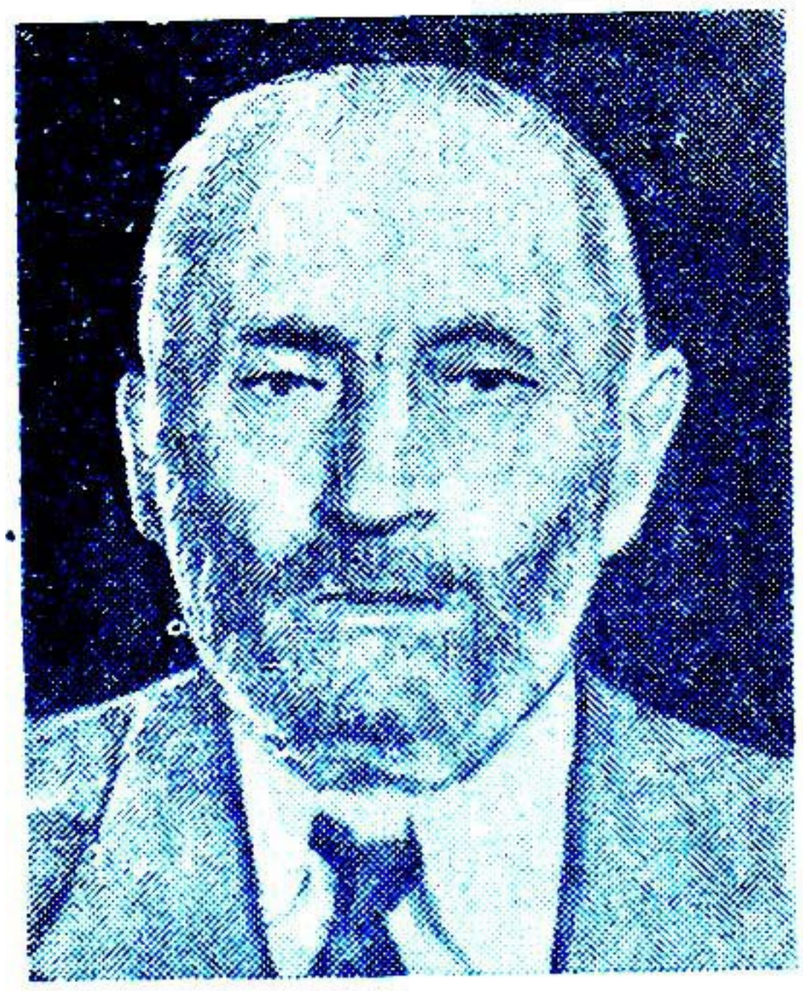

(۱۲۸۶ق‌ـ۱۳۳۳ش)

درشهرآمل‌متولدشده بعد از تحصیلات مقدماتی در۱۳۱۲ق بطهران آمده وعلوم فلسفه ومنقول را فراگرفته درسال۱۳۱۶ ق بمدیریت مدرسهٔ قدسیه که بعد ها بنام اقدسیه تغییریافت‌منصوب وسالها باین‌سمت باقی‌بود . پس‌ازدولتی شدن مدارس مشاغل ذیل‌را عهده‌دار گردید:

مدیرمدرسهٔ پرورش، مدیرمدرسهٔ تجارت، عضو شورایعالی‌فرهنگ، رئیس ادارهٔ‌تحقیق اوقاف،

بعدها ازخدمت دولت بازنشسته‌شد درسال ۱۳۳۳ش درگذشت.

(مازندران ج۲ص۱۴)

**۱- جواهرالایمان ، در اصول‌عقاید:**

طهران، ۱۳۰۷ق، سنگی، رقعی، ۸۱ص.

---

## صدیق‌الممالک‌ابراهیم‌بن اسدالله‌شیبانی:

(۱۲۵۷ق‌ـ۱۳۲۷ ق)

در کـاشان متولد شده از طایفهٔ بنی شیبه است. پدرش‌ازعمال وملاکین کاشان بوده . تا چهارده سالگی درآنشهربتحصیل اشتغال داشته بعد باصفهان رفته و مشاغل مختلفهٔ ذیل‌را عهده‌دارشده :

نویسندهٔ دفترحکومتی درزمان‌حمزه میرزا حشمت‌الدوله در اصفهان ، عضوکتابخانه و اسلحه‌خانه دردیوانخانهٔ سلطنتی ، محاسب تلگرافخانه ، مستوفی اصفهان ، حکومت بلوکات اصفهان بتناوب ، للهٔ‌اجلال‌الدوله در حکومت شیراز ، مأموریت بندر لنگه باتفاق میرزا احمدخان دریابگی حکمران بنادرجنوب برای دفع طغیان‌شیخ‌بندر لنگه. از سنـهٔ ۱۳۱۶ ق ببعد مصدر شغلی قرار نگرفته‌گاهی درطهران وزمانی بکاشان از امورملکی‌سرکشی مینموده.

Marfat.com

مشرب‌طریقهٔ نعمت اللهی داشته و باصطلاح صوفیه ازمنور علیشاه تلقین شده و درسفر مکه بصحبت‌حاج‌میرزاصفا واستاد غلامرضا شیشه‌گر ساروی وحاج محمد کاظم سعادت علیشاه‌فائز ودرطهران نیز با حاج ملاشیر علی‌وصفی‌علیشاه مراوده داشته است.

درماه رجب ۱۳۲۷ ق در کاشان بمرض سکتهٔ قلبی درگذشت و درقبرستان‌دشت‌افروز مدفون گردید.

( مجلهٔ یادگارسال ٤ شمارهٔ۱ص۱۹ـ۳۱ )

سایرمآخذ : طرائق‌الحقایق ج ۳ ص۲۵۰.

**۱ـ منتخب‌التواریخ مظفری:**

طهران ، ۱۳۲٦ ق ، سنگی ، رحلی ، خط مرتضی‌شریف نجم‌آبادی، ۵۵۱ص.

---

## میرزا ابراهیم خان شیرازی :

( ـ مرحوم )

**۱ـ تاریخ مقدس :**

( شرح حال حضرت رسول ص )

واشینگتن ارونیك آمریکائی ، ترجمه ابراهیم شیرازی، بتصحیح نقیب زاده‌مشایخ طباطبائی‌طهران، ۱۳۰٤ش،سربی، وزیری، ۳۲۵ص.

---

## ابراهیم صفائی :

( ۱۲۹۲ش ـ معاصر)

در یك‌خانوادهٔ روحانی در ملایرمتولد شده. در مدرسهٔ آمریکائی‌ملایر وهمدان بکسب دانش پرداخته علوم ادبی‌را ازآزاد همدانی‌و وحید دستگردی آموخت در سال ۱۳۱۵ش در اهواز روزنامه ( خوزستان ) را مینوشت. درطهران ( نامه‌هفتگی‌عسس) را انتشار داد. شعرهم میسراید . (سالنامهٔ

کشورسال هشتم )

**۲ـ تاریخ ملایر :**

طهران، ۱۳۳۹ ش، سربی،

**۲- خیام ومترلینك:**

طهران، سربی،جیبی، ۳۲ص.

**۳ـ دودمان عمید :**

طهران، ۱۳۳٦ش، سربی، بغلی، ۱٦۱ص .

**۴ـ دیوان شعر:**

طهران، ۱۳۳۸ش،سربی، وزیری، ۱٦٤ص

بانضمام تاریخ ملایر

**۵ـ رازها :**

(شعر)

طهران، ۱۳۳۳ش، سربی، رقعی، ۵٤ ص

**٦ـ قصهٔ کنار دریا :**

طهران ، ۱۳۳۸ ش، سربی،جیبی،۳۷ص

**۷ـ ناله‌ها :**

(شعر)

طهران، سربی، جیبی، ۱۲۸ص.

**۸ـ نهضت ادبی ایران درعصرقاجار:**

طهران، ۱۳۳۳ش، سربی، رقعی، ۷۹ ص.

طهران، چاپ‌دوم، ۱۳۳٤ش، سربی،رقعی،

Marfat.com

۱۱۲ ص.

**۹- هدیهٔ صفائی:**

طهران، سربی.

**۱۰- یادداشتهای سفر همدان :**

طهران، ۱۳۳۷ ش، سربی، وزیری، ۵۹ ص

---

**صنیع السلطنه ابراهیم بن احمد:**

( )

مدیر مدرسهٔ اقدسیه

**۱- اخلاق مصور :**

طهران، ۱۳۲۵ ق، سنگی.

طهران، ۱۳۲۷ ق، چاپ دوم، سربی، خشتی، ۲۷۵ ص.

**۲- ترکیب الحروف:**

طهران، چاپ چهاردهم، سنگی، جیبی، ۹۴ ص.

**۳- دستور ورزش:**

تبریز، ۱۳۴۲ ق.

**۴- معرفة البدایع فی الفنون والصنایع:**

لسون دوشوز، ترجمهٔ عیسی طبیب، دستور ابراهیم صنیع السلطنه، جلد اول، طهران، ۱۳۲۴ ق، سربی، خشتی، ۲۲۶ ص.

---

**سید ابراهیم ضیاء ضیاء الواعظین:**

( ۱۲۶۷ ش، - ۱۳۲۲ ش م)

درشیراز متولد شده و تاسن بیست و پنج سالگی در موطن خود بتحصیل اشتغال داشته پس از آن بهندوستان رفته و مدتی بامدیر روزنامهٔ حبل المتین در کلکته همکاری مینموده

درسال ۱۲۹۵ شمسی درشیراز بزندان انگلیسها افتاد پس از یکسال بطهران رفته ودر آنجا روزنامهٔ ( ایران آزاد) راتأسیس کرد و در نتیجه مقالات انتقادی شدید

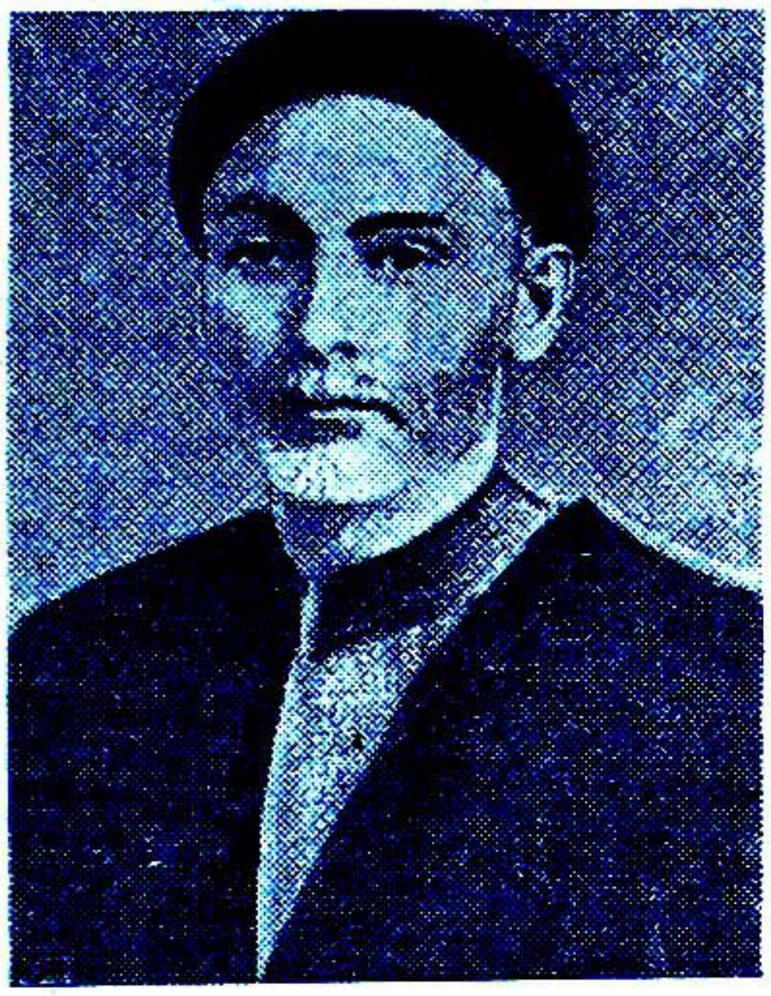

بهندوستان تبعید شد ولی درشیراز بکمك مردم بنمایندگی مجلس شورای ملی انتخاب شد و در ۱۳۰۲ شمسی بطهران رهسپار گردید و درهمانسال مدرسهٔ صنعتی شیراز تأسیس نمود . در دورهٔ پنجم مجدداً بسمت نمایندگی مجلس انتخاب شد: درسال ۱۳۱۱ بعلت توقیف روزنامه خود از سیاست کناره گرفت و بعداً در طهران مغازه خواربار- فروشی باز نمود تادر ۱۳۲۲ ش درگذشت (دانشمندان وسخنسرایان فارس ج۲ ص۴۸۹)

**۱- اولین راپرت مدرسهٔ صنعتی فارس:**

طهران، ۱۳۰۵ ش، سربی، خشتی، ۴۲ ص ، ضمن مجلهٔ تعلیم و تربیت.

---

**سید ابراهیم بن حسین بن رضا بن بحر العلوم مهدی طباطبائی:**

( ۱۲۴۸ ق - ۱۳۲۹ ق )

در نجف متولد شده مقدمات علوم را نزد افاضل آنجا فراگرفته و بادبیات شوق وافر داشته در این رشته بدرجهٔ کمال

Marfat.com

رسیده و بنظم شعر اشتهار یافته است در ششم محرم ۱۳۲۹ ق درگذشت ودرمقبره خانوادگی‌خود درنجف مدفون گـردید .
( نقباء البشرج ۱ ص ٤٥٧ )
سایرمأخذ : شهداء الفضیلة ص٤٣٦،اعیان الشیعه‌ج٥ص١٥٩، احسن‌الودیعه ج۱ص ٥٤و٩٨

**۱ـ دیوان‌طباطبائی:**
(عربی‌منظوم)
صیدا، ۱۳۳۲ق، سربی، رقعی،۳۸۸ص.

---

## دکتر ابراهیم عالمی:

( ۱۲۸۸ش ـ معاصر )
درطهران متولد شده پس‌از گذرانیدن تحصیلات ابتدائی ومتوسطه ومدرسه حقوق درسال ۱۳۱۱ شمسی جزء محصلین‌اعزامی بفرانسه روانه شد و در آنجـا بدریافت لیسانس حقوق ودرجهٔ دکتری دررشتهٔ‌عالی اقتصاد وحقوق عمومی نائل شد و در ضمن تحصیل حقوق مدرسه علوم سیاسی پاریس را نیز طی کرد پس‌از آن بایران مراجعت نموده درسال ۱۳۲۰ شمسی‌وارد دانشگاه شده وتدریس علم‌اقتصاد بوی محول گردید.
( سالنامهٔ دانشکدهٔ حقوق تحصیلـی ۲۶ ـ ۱۳۲۸ ش‌باختصار)

**۱ـ علم مالیه :**
طهران، ۱۳۳۱ش، سربی، رقعی، ۷۲ص .

---

## ابراهیم شاه عالمی:
( )

**۱ـ تاریخ حالات ایل بربری:**
مشهد، ۱۳۰۸، سربی.

---

## سلطان‌ابراهیم عامری :
( ـ معاصر)

**۱ـ کاترین کبـر:**
کاترین‌شرمن، ترجمه، طهران، ۱۳۳۹ش، گردونه تاریخ ۳۹ سربی، رقعی،۲۰۶ص .

---

## میرزا ابراهیم عکاسبا ‌ی:
( )
پیشخدمت‌وعکاسباشی‌مظفرالدین‌شاه‌قاجار

**۱ـ رسالهٔ لکه‌گیری:**
ترجمه از فرانسوی، طهران ، ۱۳۲۲ ق ، سربی، جبی، ٤۹ ص .

---

## شیخ فخرالدین عراقی‌ابراهیم‌بن شهریار همدانی:
( حدود ٦۱۳ـ٦۸۸ ق )
گـویا عراقی مانند مکی اسم باشد نه نسب . در حـدود سنهٔ ٦۱۱ ق در شهـر همدان بدنیا آمده از کودکی زبانی فصیح و آوازی مؤثر و جانسوز داشته بطوریکه هنگام خواندن قرآن آواز شورانگیز او درهل مردمان تاآنجا ایجاد و تأثیرمینمود که اشك از دیدگان‌آنان جاری‌میساخت.

Marfat.com

دوران تحصیلی او زود بسر آمد چه این کودک استعداد فراوان داشت تا آنجا که در هفده سالگی تمام قرآن را از حفظ داشت و در علوم اسلامی مانند فقه و حدیث و تفسیر و امثال آن در سراسر شهر همدان کـه در آنروزگار رونقی و وسعتی غیر از امروز داشت شهرت یافت و هر روز در یکی از مساجد شهر شاگردان بیشماری در محضر درس او حاضر میشدند .

بعدها تغییر مسلک داده و درهمان جوانی بایکعده قلندران شهرهـای شرقی ایران را پیموده تا بهندوستان رسید و بخانقاه شیخ بهاءالدین زکریای مولتانی پناه آورد. بعد از پایان دورهٔ ریاضت ، ملتانی دختر خود را بعراقی داد دوران اقامت عراقی در هند بیست و پنج سال طول کشید و بعد از وفات شیخ خود جانشین او گشت ولی خلافت او چندان بطول نیانجامیده از لکهنو بمسقط و واز طریق شام بروم رهسپار شد در سال ۶۷۵ ق از روم بمصر رشام رفت ودر آنجا مقیم شد . درهشتم ذی‌القعده ۶۸۸ق بشام درگذشت ودر صالحیهٔ دمشق در جوار قبر محیی‌الدین ابن العربی بخاك سپرده شد

( مجلهٔ یادگار سال ٤ شماره ٦و٧)

**۱- ترجیع بند :**

(شعر)

شیراز، ۱۳۱۷ش، سربی، رقعی ، ٥٤ + ۲۹۹ ص،ضمن عوارف المعارف، طهران، ۱۲۸۵ق،سنگی،رقعی،ضمن عوارف المعارف.

**۲- دیوان شعر:**

طهران، چاپ سوم،۱۳۳۸ش، سربی،وزیری، بکوشش سعید نفیسی،٤٤٦ص .

لاهور، سنگی.

بمبئی،۱۳۲٦ق.

کانپور، ۱۳۲٦ق سنگی،۲٤۳ص.

لکهنو، سنگی، .

طهران، ۱۳۳٥ش، سربی، وزیری، باهتمام سعید نفیسی، ٤٤ + ۳۸۷ص.

**۳- عشاقنامه :**

(مثنوی)

بمبئی، ۱۳٥۷ق، سربی، وزیری، باترجمه انگلیسی از پرفسور آرتور.ح. آربری. ۱۰۰ + ۸٤ + ۲۲ص.

---

## سید ابراهیم بن محمد باقر موسوی حائری قزوینی :

( ــ ۱۲٦٤ق )

سیدجلیل فاضل نبیل سیدالعلماء ورئیس الاصولیین النبلاء، با والدهٔ خود از محال قزوین بکرمانشاهان رهسپار شده ومبادی علوم را بر فضلای آنجا قرائت نمود تا آنکه یگانه زمان و ریاست تدریس باو منتهی گردید .

در نامهٔ دانشورانست که وی بعـد از شریف‌العلماء در عرشهٔ منبر افادات او را مسلم آمد و در مدرسه حسن خان سردار واقع در کربلا مجلس درس بیاراست فحول افاضل دور منبر او بهزار نفر میرسید و از مدرسش بسی مجتهدین قخام برخاست .

درسال ۱۲٦٤ق بوباء عراق درگذشت ونزدیك درب صحن امام‌حسین٤ مقابل قبر شیخ محمد حسین صاحب فصـول مـدفون گردید .

( فوائدالرضویه ج ۱ ص ۹ )

Marfat.com

**۱ـ ضوابط الاصول :**

(عربی)

طهران، ۱۲۵۸ ق، سنگی، رحلی .

طهران، ۱۲۷۱ ق ، سنگی ، رحلی، بتصحیح سید حسین بن احمد موسوی خوانساری ، بی‌شمارهٔ صفحه، درهامش آن نتایج‌الافکار.

طهران، ۱۲۷۵ق، سنگی، رحلی، خط ملا علی‌خوانساری، باهتمام محمد نصیر وعلی‌اکبرخوانساری، بی‌شمارهٔ صفحه .

**۲ـ نتایج‌الافکار:**

(درعلم‌اصول)

ایران، ۱۲۷۱ق، سنگی،رحلی، خط حسن ابن موسوی‌خوانساری ، بی شمارهٔ صفحه ، درهامش‌ضوابط الاصول،ایران، ۱۲۷۵ ق ، سنگی، رحلی، ۴۲۴ص.

ایران، ۱۲۸۵ق، سنگی، رحلی .

بمبئی، ۱۲۵۰ق، سنگی .

## شیخ ابراهیم بن سلیمان قطیفی بحرانی:

(از علمای‌قرن دهم‌هجری)

شیخ اجل اکمل‌فاضل صالح عالم ربانی معاصر محقق ثانی و صاحب تصانیف فائقه واجازات نافعه ومقامات عالیه . این شیخ با آنکه از شیخ علی محقق کرکی روایت میکند معارضات بسیار با او دارد بلکه جملهٔ از رساله های او رد است بر مطالب شیخ محقق

( فوائدالرضویه ص ٦ باختصار)

صاحب ترجمه در سال ۹۴۷ ق در قید حیات بود واز قطیف بنجف و حله آمده . بگفتهٔ میرزاعبدالله افندی اوبا عزیزالدین آملی و شیخ علی کرکی در مجلس درس شیخ‌علی‌بن هلال‌جزائری همدرس بوده‌اند ولی از اجازهٔ قطیفی‌برای شمس‌الدین‌محمد

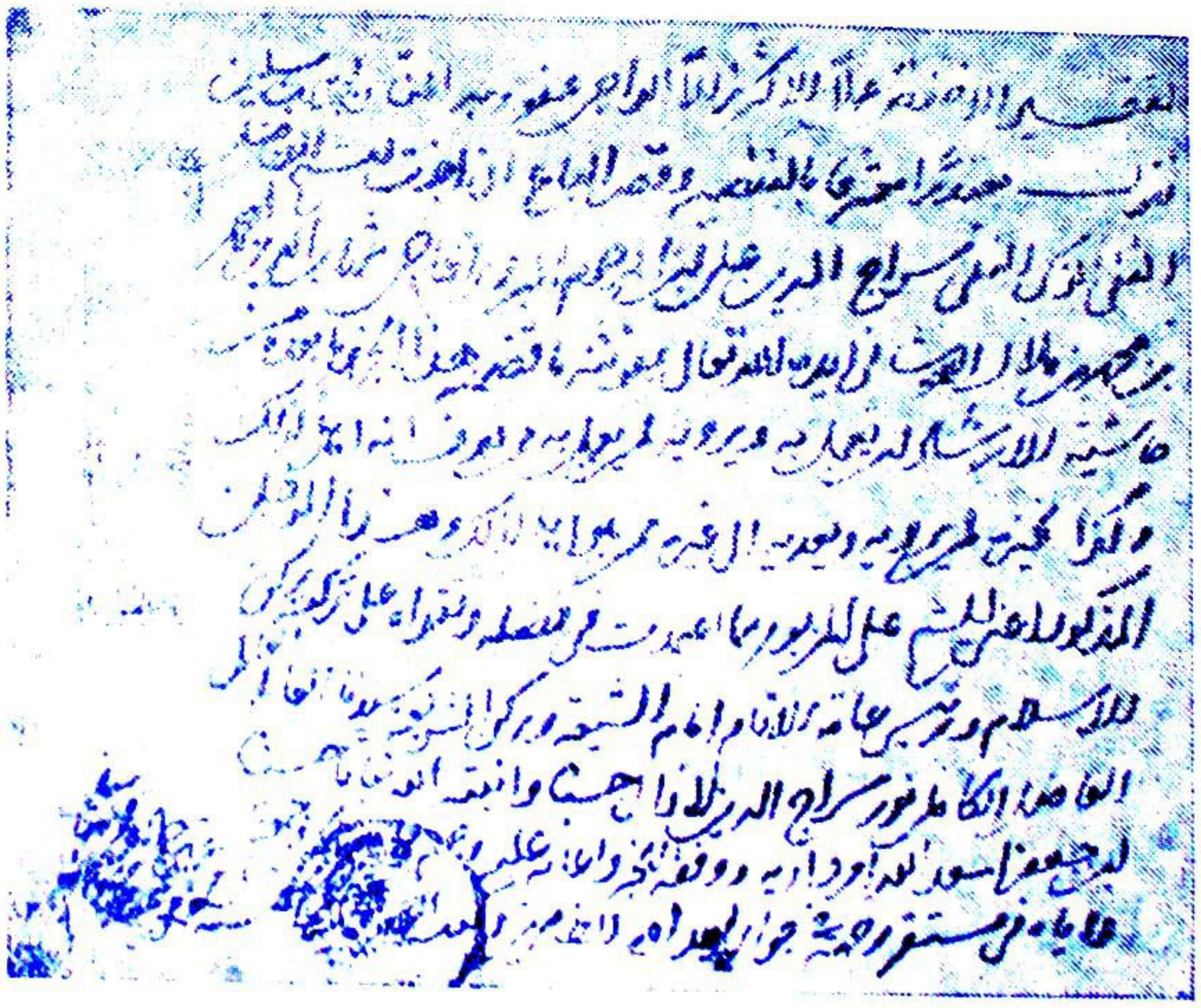

Marfat.com

ابن حسن استرابادی ظاهر میشود که از علی بن هلال بیك واسطه روایت میکند تاریخ اجازهٔ مزبور ۹۲۰ق ودرایام مجاورت او در نجف بوده. سید شرف الدین حسینی مرعشی پدر قاضی نورالله شوشتری و سید نعمت الله حلی از شاگردان قطیفی بوده اند (دائرة المعارف الاسلامیه عبدالعزیز جواهر کلام شمارهٔ ۲ ص ۹۳)

سایر مآخذ: سفینة البحار ج ۱ ص ۷۷.

**۱- رساله رضاعیه :**

(عربی)

**۲- سراج الوهاج لدفع لجاج قاطعة اللجاج فی مسئلة الخراج:**

(عربی)

**۳- سراج الوهاج فی حرمة الخراج ونقض قاطعة اللجاج :**

(عربی)

طهران، ۱۳۱۵ق ، سنگی، وزیری، ۲۰۴ ص، ضمن کلمات المحققین.

طهران، ۱۳۱۳ق ، سنگی، وزیری ، ۱۴۶ + ۱۹۰ ص، ضمن کلمات الرضاعیات والخراجیات .

---

## شیخ ابراهیم بن محسن کاشانی:

( - ۱۳۴۵ ق )

**۱- (الف) ایقاظ الاغنیاء :**

(ب) محاسبة النفس:

(ج) البشارات فی وظائف الطبقات:

۳ جلد، طهران، ۱۳۱۷ق، سنگی.

**۲- صحیفة الهادیة والتحفة المهدویة :**

(عربی و فارسی)

(توقیعات وادعیه منسوب بقائم ٤ )

طهران ، ۱۳۱۸ ق ، سنگی ، رقعی ، خط مصطفی بن محمد نجم آبادی، ۲۵۷ ص.

**۳- مبین الحق و یحل المشکل الذی یفرق بین الحق والباطل :**

طهران، بی تاریخ، سنگی، رقعی، ۳۲۰ ص، درهامش آن خلاصه ترجمه جلد ۳ بحار الانوار از محمد ولی ارومیهٔ

طهران، ۱۳۲۸ق، سنگی، جیبی، ۲۵۷ص.

---

## ابراهیم کاویان:

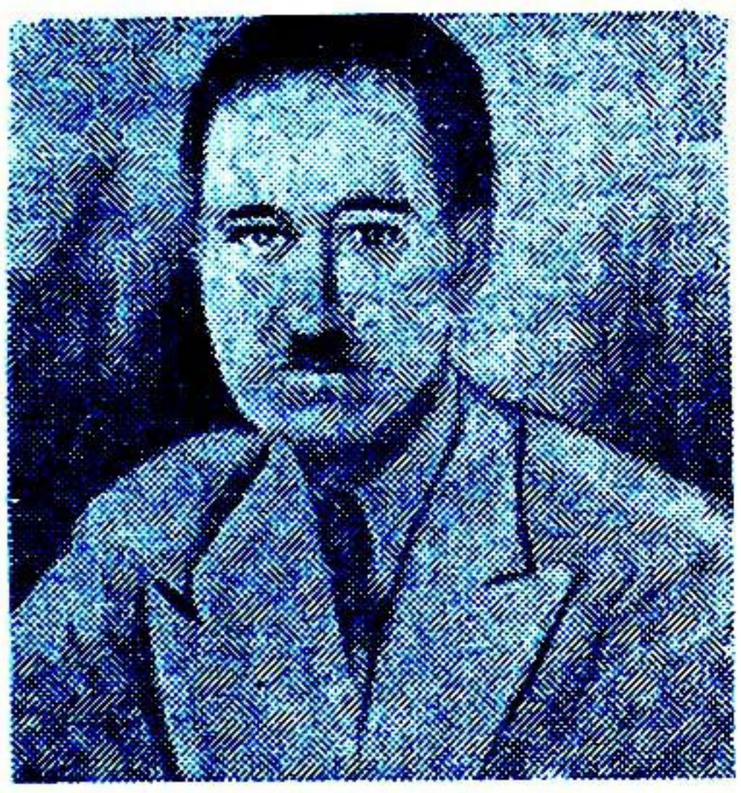

( - معاصر )

**۱- آخرین روزیك محکوم:**

ویکتور هوگو ، ترجمه ، طهران، ۱۳۳۳ ش، سربی، رقعی، ۷۸ص.

**۲- آهنگ شیراز:**

طهران ،بی تاریخ،سربی،رقعی، ۸۲ ص.

**۳- گوژپشت نتردام:**

ویکتورهوگو، ترجمه، طهران، ۱۳۳۳ش ، سربی، رقعی، ۲۳۱ص.

چاپ سوم، طهران، ۱۳۳۶ش،سربی،رقعی، ۲۳۱ص.

**۴- مشکلات قضائی:**

آباده، ۱۳۳۷ش، سربی،رقعی، ۴۹ص.

---

## ابراهیم کتابچیان :

( - معاصر )

Marfat.com

**۱ـ آئین رستگاری :**

۲جلد، طهران، ۱۳۱۷ش، سربی، وزیری، ٤٥٦+ ٥٠٤ص.

---

## شیخ محمدابراهیم‌بن عبدالرحیم کلباسی اصفهانی:

( حدود ۱۳۰۰ ق ـ ۱۳۵۷ ق )

درنجف متولد شده ، از شاگردان‌سید محمدباقر درچهٔ وشیخ محمد حسن‌فشارکی است . در طهران مقیم بوده و در مسجد محمودیه اقامهٔ جماعت مینمـود . در این شهر وفات یافت و در حضرت عبدالعظیم مدفون گردید .

( فهرست رضویه ج٥ ص ٦٠٣ )

**۱ـ انارضات عظیمیه درآداب شرعیه :**

طهران، ۱۳٤۸، سربی، رقعی، ٥٠ص.

**۲ـ تذکرةالعظیمیة:**

طهرار، ۱۳٤٦ق، سربی، رقعی، ۱۳٤+ ۷۲ص.

( شرح حال حضرت عبدالعظیم ، امامزاده حمره. امامزاده داود، خانوادهٔ کاباسی)

**۳ـ خصایص عباسیه :**

طهران،۱۳٥۸ق، سنگی، رقعی ، خطاسد‌ـ الله‌بن محمد کاظم موسوی،۲۷٤ ص، خاتمه عکس‌مؤلف.

**۴ـفوائدالسنیةفی‌مسائل‌الفقهیة:**

(عربی)

طهران، ۱۳٤٤ق، سنگی، رقعی،۲۲٥ص.

**٥ـ نجاةالبشر:**

طهران، سنگی.

---

## حاج‌ابراهیم‌بن‌محمدحسن کاخی کرباسی اصفهانی :

( ۱۱۸۰ق ـ ۱۲۶۲ق )

شیخ اجل افقه عالم ربانی مصدرالعلوم والحکم و الاثار و مرکـز دائرة الفضـلاء الاخبار رکن‌الشیعة وشیخنا الجلیل‌المنزلة والمقدار . معروف بکرباسی و در اصفهان متوطن بوده صاحب‌الـروضـات گفتـه کرباسی لقب پدرش بـوده و بعلت اینکـه مدتی درمحله حوض کرباس هرات اقامت داشته اورا کرباسی خطاب میکرده اند .

وی نزد بحرالعلوم وشیخ جعفر نجفی و سید علی‌صاحب ریاض وسید محسن کاظمی تلمذکرده ومجلس درس محقق بهبهانی را درك نموده است . در بعضی مجامیع است که یکسال شب تاصبح برای درك عمل شب قدر بعبادت قیام نمود . هرگاه در خارج از او فتوائی میپرسیدند میگفت بـرساله رجوع کنید و در عبادت منتهی‌خضـوع و خشوع وحضور قلب داشت . روزی یکی از فضـلاء در منبر از قـول سیدالشهداء گفت یازینب یازینب، کرباسی در حضور جمعیت

با صدای بلند بآن واعظ پرخاش کردو گفت امام(ع) دراینموردیکدفعه یازینب فرمود نه دو دفعه . در یکی از اجازات خود ببرادران دینی‌واخلاء ایمانی‌اعلام کرده که بآقامحمد فرزندم حضوراً گفته ام راضی نیستم ترك نماز جماعت کرده ولو یك‌نماز بغیرجماعت بگذارد .

درسنهٔ۱۲٦۲ ق برحمت ایزدی پیوست ودرتخت فولاد مدفون گردید.

(فوائدالرضویه ج ۱ ص ۱۰)

سایرمآخذ:الذریعه ج۲ ص۹۷،فهرست فاضلیه ص ۱۵۰ ، فهرست سپهسالار ج ۱ ص٥٤٥، هدیة الاحباب ص ٤۰ و ۲۲۷ ، فهرست کتابخانهٔ معارف ص ۹۹ ، تذکرة القبور.

**۱ـ اشارات الاصول :**

(عربی)

۲جلد، طهران، ۱۲٤٥ق ، سربی ، وزیری بزرك، چاپ معتمدی، ۲۸۱ + ٥٦٤ص.

**۲ـ الرسالةالخمس‌عشر:**

(عربی)

طهران ، سنگی.

**۳ـمنهاج الهدایةالی احکام الشریعة :**

(عربی)

طهران،۱۲٦۳،سنگی،رحلی، خطفتحعلی‌ـ اصفهانی، بی‌شماره صفحه.

**۴ـ نخبه:**

طهران،۱۲٥٤ق ، سنگی، ناشرعبدالمحمد لواسانی.

طهران، ۱۲۸۱ق، سنگی، خشتی،بی‌شماره صفحه .

طهران، ۱۲۹۸ق، سنگی، خشتی،بی‌شماره صفحه، با حواشی شیخ مرتضی انصاری و جناب میرزا .

طهران، ۱۳۰٦ق،سنگی، خطاحمدتفرشی، بی‌شماره‌صفحه، باحواشی‌شیخ مرتضی‌انصاری وجناب میرزا .

طهران، ۱۳۱۲ق، سنگی، خشتی،۱۲۲ص، باحواشی‌حاج میرزاحسین‌حاج‌میرزاخلیل .

طهران، ۱۳۲٦ق، سنگی،خشتی، ۱۲۹ص، باحواشی ملامحمدکاظم خراسانی و میرزا محمدتقی‌شیرازی.

طهران، ۱۳۲۸ق، سنگی، با حواشی شیخ انصاری وجناب میرزا، و حاج سید اسدالله اصفهانی وسیدحسین کوهکمری‌وحاج‌میرزا حسین‌خلیلی‌وسیداجمال افجهٔ ومیرزاحسن آشتیانی.

طهران، ۱۳۰۰ق و۱۳۰۷ق و۱۳۱۳ق و ۱۳۱۷ق و۱۳۲۳ ق و ۱۳۲۹ق.

اصفهان، ۱۲٤٦ق،سربی، رقعی، بی‌شماره صفحه.

بمبئی، ۱۳۱٦ق، سنگی، رقعی، ۱۵۲ ص، باحواشی میرزا محمدتقی‌شیرازی.

بمبئی، ۱۳۱۸ق، سنگی، رقعی، ۱۲۰ + ۲۰ + ۲٤ص، با حواشی میرزا ابراهیم محلاتی شیرازی وسید کاظم یزدی.

بمبئی، ۱۳۱۱ق، سنگی، وزیری،۱٤٤ص.

بمبئی، ۱۳۱۰ق، سنگی،وزیری، ۲٤۳ص.

لکهنو، ۱۲۹۹ق، سنگی، وزیری،۲٤۳ص.

---

**شیخ‌تقی‌الدین‌ابراهیم‌بن‌علی جبعی کفعمی:**

(۸٤۰ق ـ حدود ۹۰۰ق)

در لویز از قرای توابع جبل‌عامل‌متولد شده. ثقه جلیل فاضل ادیب محدث شاعر

Marfat.com

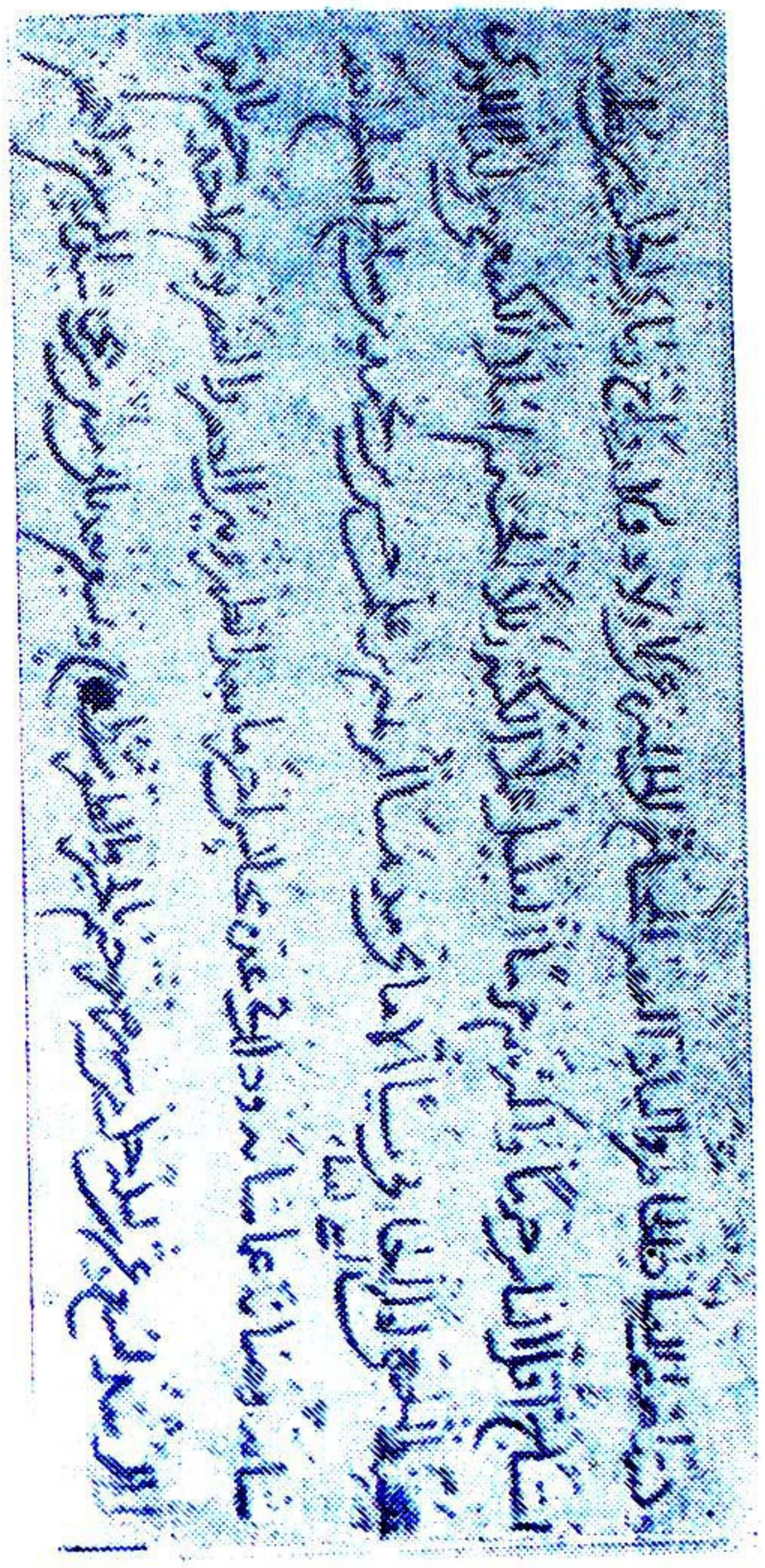

نبیل عابدزاهد بوده . پدرش از اعاظم فقهاء و برادرش شیخ احمد صاحب زبدة البیان فی‌عمل شهر رمضان است . بگفتهٔ اعیان الشیعة در کربلا مقیم بوده ودراواخر عمر بجبل عامل رفته ودرآنجا وفات نموده ودر قریهٔ جیشیث مدفون گردید.

(فوائد الرضویه ص ۷)

**۱- حاشیة علی المصباح :**

(درهامش مصباح چاپ شده است)

**۲- محاسبة النفس (عربی) اخلاق:**

طهران، ۱۳۲۰ ق، سربی ، رقعی، ۱۵۲ + ۴۹ ص، با کشف الریبة ومحاسبة النفس سیدبن طاوس.

**۳- مختصر المصباح (عربی) ادعیه:**

( جنة الواقیة وخنة الباقیة )

تبریز، ۱۳۱۴ق، سنگی ، جیبی ، مطبعه مشهدی اسدآقا، ۱۴۵ ص.

**۴- مصباح کفعمی (عربی) ادعیه:**

(جنة الامان الواقیة وخنة الایمان الباقیة)

بمبئی، ۱۳۱۲ق، سنگی، وزیری، ۳۹۲ ص .

طهران، ۱۳۲۱ق، سنگی، رحلی، ۷۷۴ ص.

طهران، ۱۳۲۶ق، سنگی، وزیری، ۴۰۰ ص.

طهران، سنگی، بااهتمام شیخ فضل الله نوری.

## ابراهیم کوکلان:

( - معاصر )

**۱- اصول آموزش ورزش:**

طهران، ۱۳۲۳ش، سربی، خشتی، ۴۰۸ ص

**۲- جغرافیای نظامی ایران :**

طهران، ۱۳۳۳ش، سربی، خشتی، ۳۲۸ ص.

طهران، ۱۳۳۵ش، سربی، خشتی، ۳۴۳ ص.

**۳- جغرافیای نظامی کشورهای همجوار ایران:**

(شوروی، عراق، پاکستان)

طهران، ۱۳۳۴ش، سربی، خشتی، ۶۸ ص

---

## ابراهیم بن محمد اسمعیل کوهپائی اصفهانی جواهری متخلص بگوهر:

(۱۳۴۲ق - معاصر)

در اصفهان متولد شده تا کلاس سوم مدرسهٔ متوسطه درس خوانده بعداً پنج چند سال بتحصیل علوم قدیمه پرداخته و بعلت ضعف اعصاب دست از تحصیل کشیده بمطالعه وتصنیف اوقات میگذراند.

(تذکره شعرای معاصر اصفهان ص ۴۰۶)

Marfat.com

**۱ـ علوم وعقاید:**

(بخش اول شرح حال حکماء وادباء ونویسند
گان معاصر)
اصفهان، ۱۳۳۱ش، سربی، رقعی، ۱۱۶ص.

---

**ابراهیم گرانفر:**

( معاصر)

**۱ـ لزوم قطعی تغییر خط:**

(تاریخ پیدایش خط ومنشأ خط فعلی)
طهران، ۱۳۳۶ش، سربی، رقعی، ۱۴۶ص

---

**شیخ ابراهیم استرابادی ملقب بگرکین:**

( ـ ۹۵۸ق)

از علمای قرن دهم هجری متوفی ۹۵۸ق
کتاب حسنیه منسوب بابوالفتوح رازی را
بفارسی ترجمه کرده. نسخهٔ خطی ترجمه در
کتابخانه خوانساری در نجف بوده.
(دائرة المعارف الاسلامیه شماره ۲ ص ۱۰۰)

**۱ـ ترجمه رسالة الحسنیة:**

اصفهان، ۱۲۴۴ق، سربی، رقعی، در اولین
زمان دائرشدن چاپخانه در آنجا.
شیراز، ۱۳۲۸ق، سربی، رقعی، ۱۰۲ ص،
هند ۱۳۰۳ق، سنگی.
طهران، ۱۳۲۷ش، سربی، چاپخانهٔ آفتاب،
طهران، ۱۳۷۱ق، سنگی، وزیری، ۳۸۵ +
۱۹۴ + ۷۵ص، ضمن حلیة المتقین.
طهران، ۱۳۳۴ش، سربی، وزیری، ۳۶۸ص،
ضمن حلیة المتقین.

---

**ابراهیم گلستان:**

( معاصر)

**۱ـ آذرماه آخر پائیز:**

طهران، سربی، رقعی، ۱۱۸.

**۲ـ دارالمجانین سیاسی در آمریکا:**

ژرژ سرناردشاو، ترجمه، طهران، سربی،
رقعی، ۱۴ص.

**۳ـ رندگی خوش کوتاه فرانسیس مکومبر:**

ارنست همینگوی، ترجمه، طهران، ۱۳۲۸
ش، سربی، رقعی، امیر کبیر، ۷۴ص.

**۴ـ شکارسایه:**

طهران، ۱۳۳۴ش، سربی، رقعی، ۲۲۲ص.

**۵ـ کشتی شکسته‌ها:**

(۱) کافر، جك لندن، ترجمهٔ شجاع الدین
شفاء.
(۲) شیطان ودانیل و بستر، ویلسنت بنه،
ترجمهٔ گلستان.
(۳) صورت سنگی نزرك، ناتانیل هاثورن،
ترجمهٔ مهدی بهره‌مند.
(۴) کشتی شکسته‌ها، استفن کراین، ترجمهٔ
گلستان.
(۵) من احمق هستم، شرود آندرسن، ترجمهٔ
ویکتور. ا بهرامی.
طهران، بی‌تاریخ، سربی، رقعی، مطبوعاتی
صفی علیشاه، ۱۶۲ص.
(۱) کشتی شکسته‌ها (۲) آنروز که شب شد
(۳) شیطان ودانیل وبستر (۴) در تبعید
(۵) برفهای کلیمانجارو، ترجمهٔ گلستان
طهران، ۱۳۳۴ش، سربی، رقعی، کانون
دنیا وهنر، ۱۷۲ص.

**۶ـ کلبهٔ سرخ پوستان:**

ارنست همینگوی، ترجمه، سربی.

**۷ـ ماتریالیسم دیالك‌تیك و ماتریالیسم تاریخی:**

استالین، ترجمه، طهران، سربی، رقعی،

Marfat.com

**۸ـمارکس وخلاصهٔ ازاصول مارکسیسم:**

و.ی. استالین ، ترجمه ، طهران ، سربی ، رفعی، ٤٦ص.

**۹ـ هکلبری‌فین:**

مارك تواین، ترجمه، طهران، ۱۳۳۸ ش، سربی، رقعی، ۳۰۸ص.

---

## صدیق خلوت محمدابراهیم بن احمدمحلاتی خلوتی :

(۱۲۵۲ق‌ـ )

درجوانی بغلام بچگی دربارناصرالدین شاه بخدمت مشغول شده بعد به پیشخدمتی خلوت اختصاص‌یافته وبدین‌مناسبت متخلص بخلوتی گردید بعد از چندی آثار سودا در اطراف گوش وبینی‌اوهویداعلاوه‌بر کراهت منظربثقل‌سامعه نیز مبتلا شد با این حال مورد الطاف بود. اکنون که سنهٔ۱۳۰۳ق میباشد پنجاه و یکسال عمردارد.

(مقدمهٔ آداب ناصری باختصار)

**۱ـآداب ناصری‌دراخلاق:**

طهران، ۱۳۰۱ق، سنگی، رقعی، ۲٥٤ص.

طهران، بی‌تاریخ، سنگی، رقعی، خط‌محمد رضا سلطان‌الکتاب، ۱۱۸ص.

**۲ـ مجموعةالبلاغة :**

(الف) کتاب آداب‌ناصری (ب) دیوان مظفری (شعر)

طهران، ۱۳۲۲ق، سنگی، خشتی، ۳٤۰ص.

---

## میرزاابراهیم بن محمدعلی‌محلاتی شیرازی :

( ـ ۱۳۳٦ق )

ازشاگردان حجةالاسلام جناب میرزای بوده وبعد ازوفات‌استادخویش‌تاسنهٔ۱۳۱٥

ق درسامرا ماند بعد بشیرازرهسپارشد تا آخرعمردرآنجـا بود ، در شب ۲٤ صفر ۱۳۳٦ق درگذشت.

(فوائدالرضویه ج۱ص۱۲)

سایرمآخذ: اعیان الشیعه ج ٥ ص ٤۳٤ ، دائرةالمعارف‌الاسلامیه جواهر کلام شماره ۲ص۱۰٥ ؛ بناء البشرج۱ص۲۲.

**۱ـالدرر الافکارفی‌صلح حق‌الخیار:**

(عربی)

طهران، ۱۳۲۳ق، سنگی.

---

## ابراهیم مدرسی:

Marfat.com

( ـ معاصر )

سردبیرسی وشش‌ساله مجلهٔ ترقی که روزنامه‌نگاری‌را ازدورهٔ تحصیلی‌دبیرستان ازروزنامه (آزادی) مشهد آغاز نموده واز بدوتأسیس مجلهٔ ترقی‌عنوان‌سردبیری آنرا داشته‌است (مجلهٔ آشفته شمارهٔ دهم دورهٔ نهم مورخه ۱۳۳۳ ش.)

**۱- پنجهٔ‌خونین:**

طهران، ۱۳۲۸ش، سربی، رقعی، ۱۸۱ص، چاپ دوم.

طهران، چاپ چهارم ، سربی، رقعی، مجلهٔ توفیق، ۲۰۱ص.

**۲- عروس‌مداین:**

جرجی‌زیدان، ترجمه، طهران، سربی، رقعی، ۲۶۵ص.

**۳- عشق‌شوم:**

طهران، بی‌تاریخ، سربی، رقعی، ۱۳۹ص.

---

**سیدابراهیم‌بن (سیدرسول‌مشهوربه سید بشیر) مرتضوی‌میانجی:**

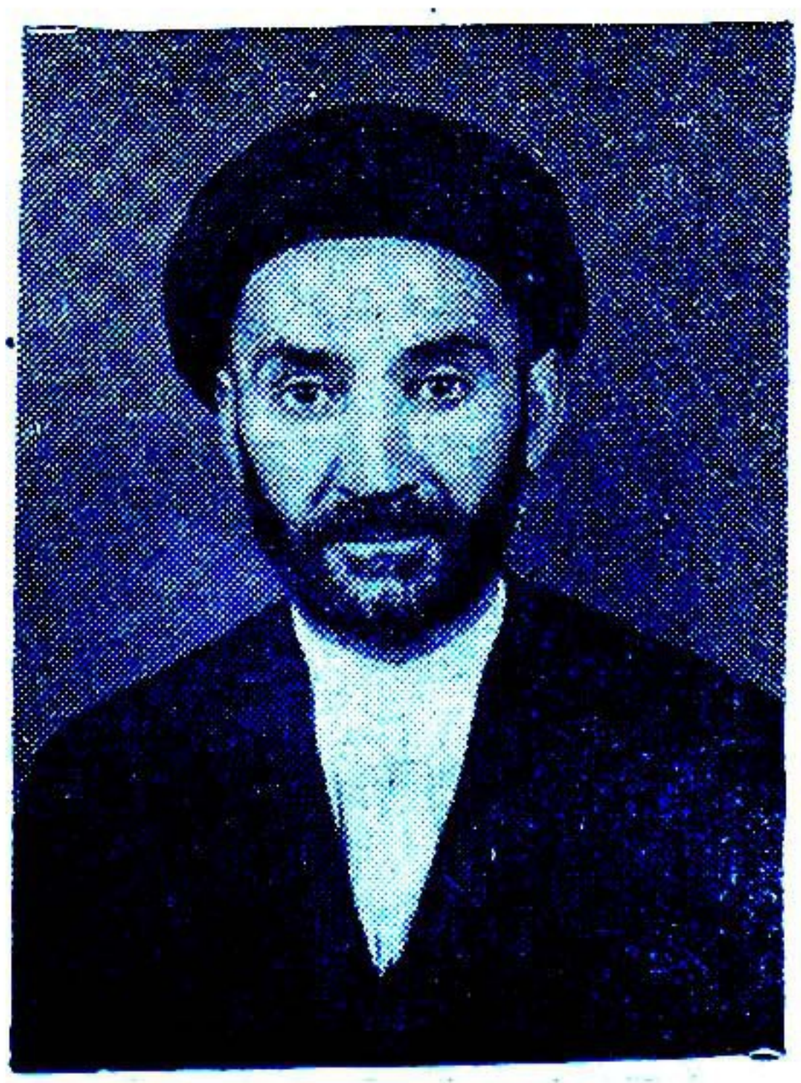

( ۱۳۳۲ق ـ معاصر)

در طهران اقـامت دارد . شرح نهج‌البلاغه ملاصالح‌قزوینی‌وحقایق‌وقرة‌العیون ملامحسن‌فیض‌را باحواشی‌بطبع‌رسانیده‌است

**۱- العیون‌العبری فی‌مقتل سیدالشهداء :**

(عربی)

طهران، ۱۳۷۹ق، سربی، رقعی، اسلامیه، ۳۳۶ص.

---

**میرزا ابراهیم مسعودی قمی :**

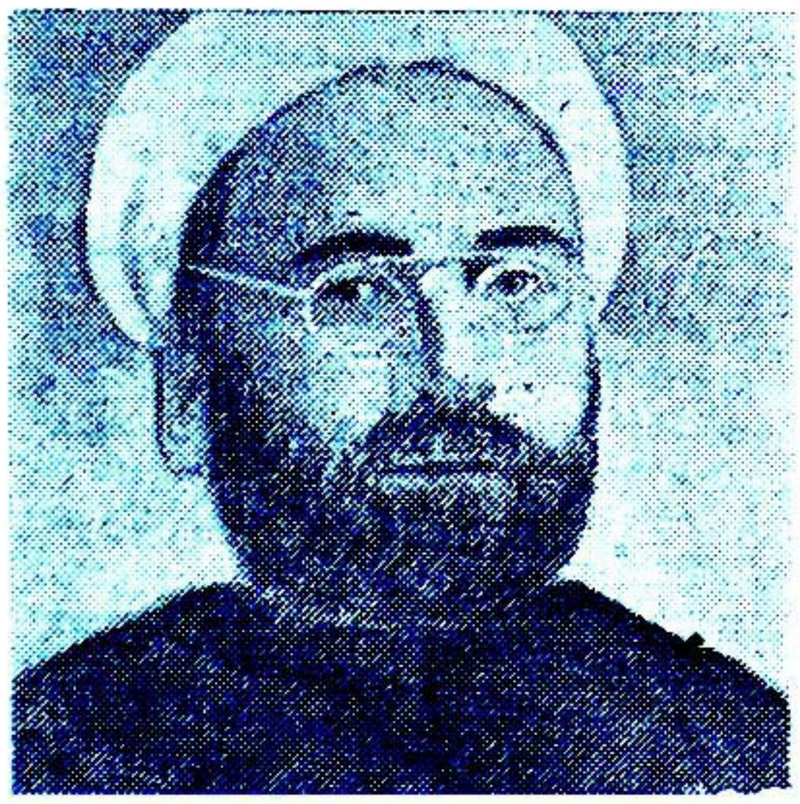

( ـ ۱۳۲۵ش)

درسال۱۳۲۹ ق نمایندهٔ مجلس شورای‌ملی بوده است.

**۱ـ اجوبةالوفیه درعلم‌صرف:**

طهران، سربی.

**۲ـ تاریخ‌تمدن اسلامی :**

جرجی‌زیدان، ترجمه، طهران ، ۱۳۲۹ق، سربی، رحلی، ۱۹۱ص .

**۳ـ باسه خواهررشید :**

طهران، بی‌تاریخ، سربی، جیبی، ۳۹۱ص.

**۴ـ عقدالجمال درمعانی و بیان وبدیع:**

طهران، سربی.

Marfat.com

**۵ـ مدارج القرائه:**

۳جلد ، طهران.

---

## محمدابراهیم حسام الشعراء مشتری خراسانی:

( ـ ۱۳۰۵ق)

ازمردم مشهد مقدس بوده و در طهران منشی‌است مابین‌سخنوران وقت باستادی و تتبع تام مسلم‌بوده بالخصوص درهجاتسلطی عظیم داشت ودرعلم قافیه وعروض از اجلهٔ اساتید محسوب میگردید و کثیراً بامیرزا مایل احضارمیشدند ودرحضور همایونی‌مثل جریروفرزدق در حق یکدیگر بطعن می‌پرداختند ومهاجات میورزیدند . فوت وی در ۱۳۰۵ق اتفاق‌افتاد

(المآثروالاثارص۲۰۷)

سایرمآخذ: گنج شایگان.

**۱ـ سفرنامه‌حاج میرزا مشتری بمکة :**

**(شعر)**

طهران، ۱۳۰۰ق،سنگی، خشتی، بی‌شماره صفحه ددخاتمه شمس‌المناقب.

---

## سیدابراهیم مفتح یمن السلطنه:

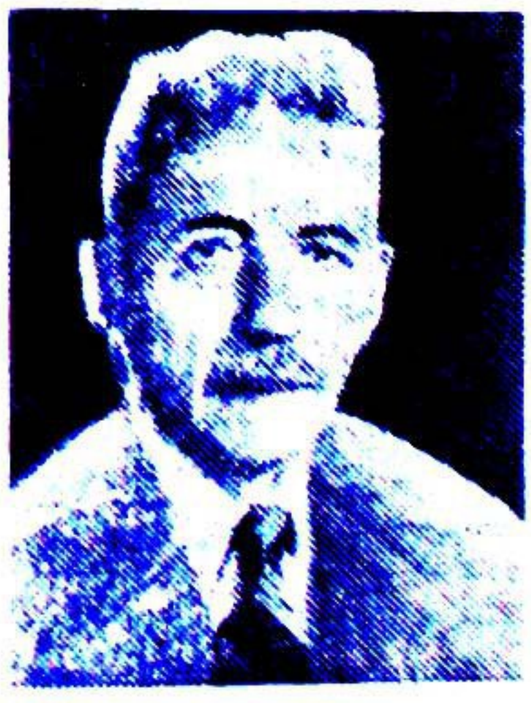

( ـ ۱۳۳۲ش)

پس ازختم تحصیلات خود در بیروت و مجازشدن در علم‌حقوق در فرانسه بایران آمده و داخل خدمت دولت شد و بریاست ادارهٔ تنقیح‌لوایح‌قوانین وبعدازآن به‌ادارهٔ قوانین انتقال یافت.درتیرماه۱۳۳۲شمسی درطهران‌در گذشت‌ودر آرامگاه‌ظهیرالدوله مدفون گردید.

(روزنامهٔ اطلاعات شماره ۸۳۲۱ ، مقدمهٔ کتاب حقوق بشری)

**۱ـ پیمانهٔ خواجه‌حافظ:**

(پاسخ کسروی)

طهران، سربی، رقعی، ۵۷ص.

**۲ـ حقوق‌بشری واساس سیاست‌مملکت:**

جلداول، طهران، ۱۳۳۱ق، سربی، خشتی، ۱۰۸ص.

**۳ـ علم‌وادب:**

۳جلد، اصفهان۳۰۷ـ۱۳۰۹ ش ، سربی ، خشتی، ۲۱۷+۹۶+۲۱۱ص.

---

## میرزا ابراهیم منشی‌دوم قونسولگری‌روس در تبریز :

( )

**۱ـ تحقیق وچگونگی‌مرض‌وبا ومعالجهٔ‌آن:**

تبریز، ۱۳۰۷ق ، سنگی، رقعی، بی‌شماره صفحه .

---

## مهندس ابراهیم‌بن‌رضای مهدی خراسانی:

( ۱۲۸۰ ش ـ معاصر )

تحصیلات عالیهٔ‌خودرا درد انشکدهٔ‌حقوق دررشتهٔ‌سیاسی‌وهمچنین دانشکدهٔ کشاورزی آلمان انجام داده است. مشاغل مختلفی‌را در وزارت کشاورزی‌پیموده ومدتی‌مدیر کل

Marfat.com

وزارت کشاورزی و رئیس دانشکدهٔ کشاورزی کرج بوده چندی نیز استاندار خوزستان و مازندران بوده. سومین بار است که بوزارت کشاورزی انتخاب شده است.

( وزنامهٔ اطلاعات اسفند ۳۹)

**۱- درباره لایحه اصلاحات اراضی:**

طهران، ۱۳۳۸ش، سربی، رقعی، ۲۶ص.

---

**میرزا ابراهیم نشاط :**

(  )

منشی اول سفارت فرانسه

( روزنامهٔ ایران سلطانی شمارهٔ ۱۵، سال ۱۳۲۳ق)

**۱- پل ورژنی:**

برناردن دوسن پیر، ترجمه، طهران، ۱۳۲۴ ق، سربی، رقعی، ۱۴۳ص.

**۲- تاج اندلس:**

جرجی زیدان، ترجمه از عربی، طهران، ۱۳۲۳ق، سربی، خشتی، ۳۴۹ص.

**۳- گتها. حنك ژرمن وروم:**

۷ جلد، طهران، ۳۰۶ش، سربی.

---

**دکتر ابراهیم نعمت اللهی:**

( ۱۲۸۲ش - معاصر)

دراصفهان متولد شده تحصیلات ابتدائی و چهارسال اول متوسطه را در آنشهر و دوسال آخر متوسطه را در طهران بپایان رسانیده سپس دورهٔ پنج سالهٔ دانشکده پزشکی طهران را گذرانیده ودر ۱۳۰۷ش، بااولین دسته دانشجویان اعزامی بفرانسه رفته ودانشکدهٔ پزشکی آنجارا تمام کرده ومدت دوسال نیز در آزمایشگاه فیزیولوژی دانشکدهٔ پزشکی پاریس تعلیمات لازمه را فراگرفته پس از آن بایطالیا رفته وطرز مبارزه بامالاریارا مطالعه وبایران بازگشت وعهده دار مشاغل ذیل گردید:

دانشیار ورئیس آزمایشگاه فیزیولوژی، تصدی کرسی فیزیولوژی، استاد کرسی فیزیولوژی و رئیس آزمایشگاه آن، معاون دانشکدهٔ پزشکی، بازرس آموزشگاههای بهداری شهرستانها، سرپرست دانشکده های پزشکی ولایات.

(راهنمای دانشگاه ج ۲ ص ۷۵ )

Marfat.com

**۱ـ اصول تغذیه و ویتامین‌ها و آویتامینوزها وفوائد ورزش:**

طهران ، ۱۹٤۷ م، سربی ، خشتی ، نشریهٔ بیمارستان شوروی، ۱۵ص.

**۲ـ فیزیولوژی:**

طهران، ۱۳۱۸ش، سربی، وزیری، ۶۰۰ص.

طهران، ۱۳۲۰ش، سربی، وزیری، شرکت طبع کتاب، ۵۵۸ص.

طهران، ۱۳۳۳ش، سربی، وزیری .

**۳ـ فیزیولوژی ترشحات داخلی و خارجی:**

طهران، ۱۳۳۲ش، سربی، وزیری، شرکت سهامی چهر، ۳۷۷ص.

**۴ـ فیزیولوژی عمومی و اختصاصی اعصاب:**

طهران، چاپ چهارم، سربی.

**۵ـ فیزیولوژی غده‌های مترشحهٔ داخلی:**

طهران، چاپ پنجم، سربی.

طهران، ۱۳۱۷ش، سربی .

---

**بدایع نگار محمد ابراهیم بن محمدمهدی نواب طهرانی:**

( ـ ۱۲۹۹ق )

از مورخین دولت بود ودرانشاء وترسل یدبیضا مینمود، فنون شعریه جماله را میپرداخت ودر دیوان اعلی از نویسندگان ومنشیان دفتر وزارت خارجه بود . قبر والدش درابن بابویه مقابل مقبرهٔ شیخ جعفر نوری است ولی خود او در نجف مدفونست ( المآثر والآثار ص ۱۸۶ )

از منشیان ومورخین وادبای عصر ناصرالدین شاه بوده ودرنیمه ربیع‌الاول ۱۲۹۹ ق درگذشته و جنازه‌اش رابنجف نقل دادند و مدتی منشی وزارت خارجه بوده. شرح نهج‌البلاغهٔ ابن ابی‌الحدید چاپ سال ۱۲۷۱ ق خطاو میباشد.

( مجلهٔ یادگار سال ۳ شمارهٔ ٤ ص ۸ و سال ۵ شمارهٔ ۱و۲ص ۱۲۷. )

سایرمآخذ: فهرست سپهسالار ج۲ و ٤ ص ۱٤۲ و ص ۱۱۸ ، اعیان الشیعه ج ۵ ص ٤٦٦ .

**۱ـ ترجمه عهدنامهٔ مالك اشتر:**

طهران، سنگی .

**۲ـ خسروی نامه:**

(شعر)

طهران، ۱۲۸۶ق، سنگی، درهامش، مخزن‌الانشاء

**۳ـ فیض‌الدموع:**

( ترجمهٔ لهوف )

طهران، ۱۲۸۶ق، سنگی، خط کلهر، بی‌شماره صفحه

---

**ابراهیم نیك سیر:**

( ـ معاصر )

**۱ـ چند موضوع طبی وروانشناسی:**

طهران، ۱۳۳۱ش، سربی، رقعی ۱۹۱ص .

طهران ، چاپ‌دوم، ۱۳۳۵ش، سربی، وزیری ۱۶ + ۲۰۰ص.

**۲ـ روانشناسی عمومی واجتماعی:**

طهران، ۱۳۳۶ش، سربی، وزیری، ۲۲٤ص، درمقدمه عکس مؤلف .

**۳ـ طب وروانشناسی:**

طهران، ۱۳۳۵ش، چاپ‌دوم، سربی، رقعی، ۲۱۶ص.

Marfat.com

## مهندس ابراهیم همایونفر:

(۱۲۹۰ ش ـ معاصر)

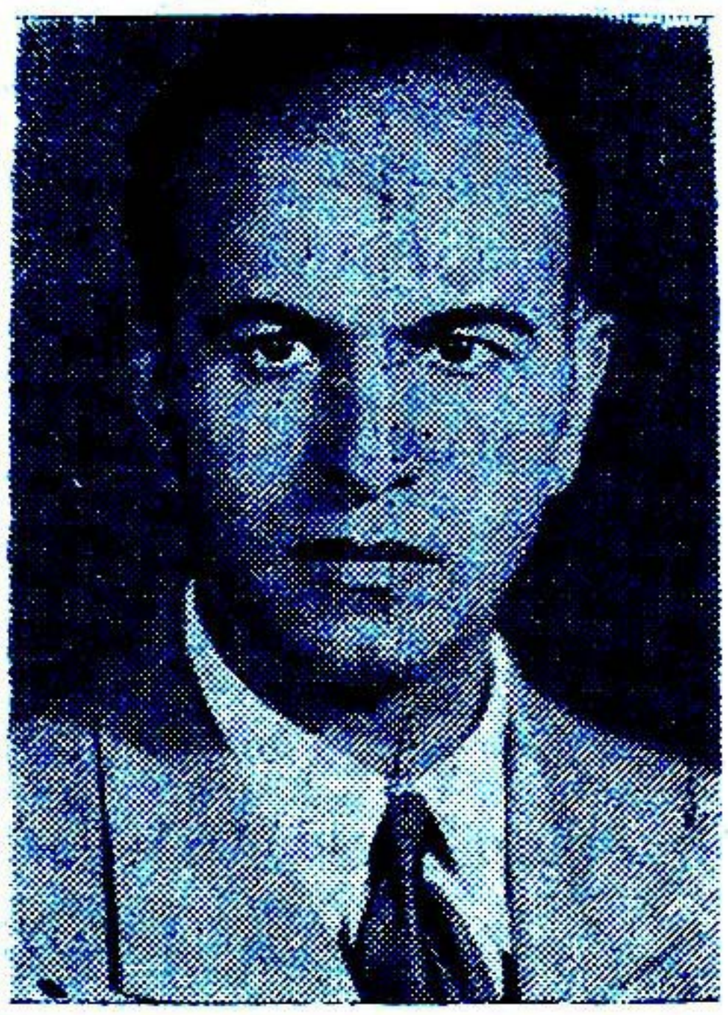

تحصیلات ابتدائی ومتوسطه را در طهران بپایان رسانده پس ازآن درسال ۱۳۱۰ش برای ادامهٔ تحصیلات عازم فرانسه شده وپس‌ازشش‌سال باخذ دیپلم‌دررشتهٔ مهندسی ازمدرسهٔ عالی معدن‌سنت‌آتین نائل گردید بعداً دردانشگاه استراسبورگ داخل‌وپس از یکسال تحصیل باخذ دیپلم مهندسی‌نفت نائل‌آمد . سپس درسال ۱۳۱۹ ش‌ازاروپا بآمریکا عزیمت نموده ودر امور مهندسی معادن وکارخانجات مخصوصاً نفت بکسب تجربیات اشتغال‌داشته‌است .درسال۱۳۱۹ شمسی بایران بازگشته در وزارت اقتصاد ملی‌ادارهٔ کل معادن بسمت‌مهندس‌اکتشاف وارد خدمت گشت‌ومتدرجاً عهده‌دار مشاغل مختلفه گردید.

رئیس کارخانهٔ کلیسیرین وصابون ، رئیس ادارهٔ معادن‌واکتشافات‌بانک‌صنعتی ،رئیس بازرگانی درسازمان برنامه ، مدیر عامل شرکت سهامی کار خانجات شیمیائی در سازمان برنامه ، عضو کمیسیون نفت ،رئیس مناطق نفت خیز، مدیرعامل بنگاه مستقل آبیاری . درسال ۱۳۳۶ ش بمنظورشروع بکارهای‌آزاد از شغل دولتی استعفا نموده است .

(نقل ازخط مؤلف)

**۱ ـ دردهای صنایع ایران و طرح ادارهٔ امورآن:**

طهران ، ۱۳۳۸ ش ،سربی ،رقعی،۷۸ص.

**۲ ـ طرح‌آب وبرق واصلاحات اراضی :**

طهران ، ۱۳۳۹ ش ، سربی ، وزیری ، ۳۰۰ص.

**۳ـنفت در دنیا وایران :**

طهران ، ۱۳۲٤ ش ، سربی ، رقعی ، ۱۹۸ص.

---

## ع ابراهیم یونسی بانهٔ:

( ـ معاصر)

**۱ ـآرزوهای بزرگ :**

چارلزدیکنس ، ترجمه ، طهران . ۱۳۳۸ ش ، سربی ، رقعی ، ٥٦۹ ص .

---

## ابراهیم‌بن علی :

( )

**۱ ـشرح شروط اربعین فی‌جلوس‌معتکفین:**

(فقه‌حنفی)

هند،سنگی.

---

## قاضی ابراهیم‌بن نورمحمد :

( )

**۱ ـ شمس‌اللغات :**

۲ جلد ، کلکته ، ۱۲۳۰ ق= ۱۸۰٦م.

Marfat.com

بمبئی ، ۱۲۶۵ ق .
بمبئی، ۱۲۷۷ ق ،سنگی،رحلی،۳٤۲ص.
بمبئی،۱۲۹٤ق، سنگی ، ۳۲٦+۳۷۲ص.
بمبئی ،۱۳۰۹ق،سنگی،۳۱٦+۳۷۲ص.
هند ، ۱۸۷۷ م ، سنگی .

**۲ - فوائدالمبتدی :**

بمبئی ، ۱۲۹۳ ق ،سنگی، وزیری،٦۸ص.

---

**ابراهیم ادیب‌العلماء:**

(درسال ۱۳٤۲ق زنده بوده).

**۱ - زبان‌فارسی :**

(دستور) .
تبریز، سنگی .

**۲ - عقدالبلاغه فی‌المعانی والبیان :**

تبریز، ۱۳٤۰ ق ، سنگی، جیبی، ۹٦ص.

---

**محمد ابراهیم بن شهاب الدین موسی :**
( )

**۱ - چمن بی نظیر:**

کانپور، ۱۸۸۰م ، سنگی،وزیری،۳۵۸ص.
بمبئی ، ۱۳۲۳ ق ، سنگی ، وزیری ،۲۲ + ۳۰۰ + ٦٤ ص.

---

ابراهیم زاده (رجوع شودبه)اسمعیل.
ابراهیمی (رجوع شود بـه) ابوالقاسم بن زین‌العابدین کرمانی.
ابراهیمی (رجوع شودبه) کریم.
ابراهیمی (رجوع‌شود به) محسن.
ابراهیمی ( رجوع شودبه) هادی.
ابری (رجوع‌شود به) فتح‌الله.
ابزری (رجوع شود به)اسعدبن نصر.
ابطحی (رجوع شودبه) جعفر.
ابطحی (رجوع‌شود به)سید حسن.
ابطحی ( رجوع شود به) سیدمحمد باقر.
ابطحی (رجوع‌شود به) محمودشیرازی.

---

**سیدابکربن علی مصلح‌الیمانی:**
( )

**۱ـانس‌النفوس فی‌ذکر منح‌الملك القدوس (عربی) درتفسیر:**

تاریخ فراغت ازتألیف۱۲۸۱ ق .
بمبئی ، ۱۲۸۲ ق سنگی ، رقعی،۱۳۸ص.

---

ابن ابار (رجوع شود به) محمدبن‌عبدالله.
ابن ابی‌الثلج (رجوع‌شودبه) محمدبن‌احمد.
ابن‌ابی جمهور احسائی (رجوع شود بـه) محمدبن‌علی .
ابن‌ابی‌حاتم رازی (رجوع شودبه )عبدالرحمن‌بن محمد .
ابن‌ابی‌الحدید(رجوع شود به)عبدالحمیدبن هبةالله .
ابن‌ابی‌زینب(رجوع‌شودبه)محمدبن‌ابراهیم.
ابن‌ابی‌طاهر(رجوع‌شودبه)احمدبن‌ابیطاهر.
ابن‌ابی‌عون (رجوع شودبه)ابراهیم‌بن‌احمد.
ابن‌ابی‌یعلی (رجوع شود به)محمدبن محمد.
ابن‌اثیر(رجوع‌شودبه)عزالدین‌ابوالحسن‌علی ابن اثیر ( رجوع شود به ) مجدالدین ابوالسعادات‌مبارك.
ابن‌اثیر (رجوع شودبه)ضیاءالدین ابوالفتح نصرالله .
ابن‌الاخوةالقرشی (رجوع‌شود به)محمد بن محمد .
ابن‌اخی‌العزیز (رجوع شود به) عماد کاتب اصفهانی‌محمد .
ابن‌ادریس‌حلی(رجوع‌شودبه)محمدبن‌احمد
ابن‌اسفندیار (رجوع شودبه)محمدبن‌حسن.
ابن اصیهمة (رجوع شود به) احمدبن قاسم.
ابن‌الاکفانی(رجوع‌شود به)محمدبن‌ابراهیم

Marfat.com

## ابن بامشاذ القاینی :
( )

(الف) استخراج الساغات (عربی):

(ب) استخراج تاریخ الیهود (عربی) :

حیدرآباد دکن ، ۱۳۶۶ق، سربی، وزیری، ۶ + ۶ ص.

ضمن رسائل المتفرقة فی الهیة للمتقدمین و معاصر ابی الریحان البیرونی .

---

ابن بابویه (رجوع شود به) محمدبن علی .

ابن براج (رجوع شود به) عبدالعزیز .

ابن براز (رجوع شود به) توکلی بن اسمعیل.

ابن بسام (رجوع شود به) علی بن محمد.

ابن بطریق (رجوع شود به) یحیی بن الحسن حلی

ابن بطوطه (رجوع شود به) محمد .

---

## ابن بلخی :
( )

ابن بلخی کنیت مورخی ایرانی معاصر محمد ابن ملکشاه سلجوقی واو بزمان سلطان محمد مستوفی فارس بود. کتاب فارسنامه ازوست .

(لغت نامهٔ دهخدا ج ۱ ص ۲۹۶)

### ۱ـ فارسنامه :

مابین سنوات ۵۰۲ ــ ۵۱۰ ق در شیراز تألیف شده .

باهتمام گای لیسترانج و رینولدالن نیکلسون لندن ۱۳۳۹ ق = ۱۹۲۱م. سربی، جیبی بهزینهٔ اوقاف گیپ، ۱۹۹ + ۳۲ ص

طهران ، چاپ دوم ، ۱۳۵۳ق، مربی، رقعی ۱۴۰ ص.

---

ابن بنداری (رجوع شود به) فتح بن علی اصفهانی.

ابن بی بی (رجوع شود به) حسین بن محمد.

ابن بی بی (رجوع شود به) یحیی بن محمد.

ابن البیع (رجوع شود به) محمدبن عبدالله.

ابن ترکمان (رجوع شود به) علی ماردینی.

ابن ترکه (رجوع شود به) محمدبن حبیب الله افضل الدین .

ابن تغری (رجوع شود به) یوسف .

ابن تیمیة (رجوع شود به) احمدبن عبدالحلیم

ابن جراح (رجوع شود به) محمدبن داود.

ابن جزری (رجوع شود به) محمدبن محمد.

ابن جماعة (رجوع شود به) محمدبن ابراهیم.

ابن جندی (رجوع شود به) احمد .

ابن جنی (رجوع شود به) ابولفتح عثمان.

ابن جوزی ( رجوع شود به ) ابوالفرج عبدالرحمن .

ابن حاتم ( رجوع شود به) فضل بن حاتم النیریزی .

ابن حاجب (رجوع شود به) عثمان .

ابن حبیب (رجوع شود به) ابوجعفر محمد بغدادی .

ابن حجر (رجوع شود به ) احمد بن علی عسقلانی .

ابن الحاج (رجوع شود به) محمد بن محمد تلمسانی فاسی .

ابن حجة (رجوع شود به) ابوبکر حموی .

ابن حزم ( رجوع شود به) علی بن احمد الظاهری اندلسی .

ابن حسام (رجوع شود به) محمدبن حسام ـ الدین خوسفی.

---

## مولوی ابن الحسین :
( )

### ۱ ـ تحفة العوام رساله عملیة :

حیدرآباد دکن ، ۱۳۵۱ ، ق ، سربی ،

ابن حمزة طوسی (رجوع شود به) علی ابن

Marfat.com

حمزة .
ابن حمزة طوسی (رجوع شودبه) محمدابن علی .
ابن خاتون (رجوع شود به) محمدبن‌علی.
ابن‌خالویه(رجوع شود به) حسین‌بن‌احمد.
ابن خطیب (رجوع شود به)امام‌فخررازی.
ابن خطیب تبریزی (رجوع‌شود به) یحیی ابن‌علی.
ابن خطیب غرناطی (رجوع شود به) محمد ابن‌عبدالله .
ابن خلدون (رجوع شود به ) عبدالرحمن ابن محمد.
ابن خلکان (رجوع‌شود به)احمدبن‌محمد.
ابن خیاط (رجوع شود به) احمدبن محمد دمشقی .
ابن دایه (رجوع شود به) عبدالله‌بن محمد رازی .
ابن دایه (رجوع شود به) ابوجعفر احمد ابن‌یوسف کاتب.
ابن درستویه ( رجوع شود به) عبدالله بن جعفرنحوی .
ابن درید (رجوع شود به) محمدبن‌حسن.
ابن دهان نحوی (رجوع شودبه) سعیدابن مبارك.
ابن‌الدین (رجوع شودبه) عبدالحسین ابن علی اصغر .
ابن‌رجب بغدادی(رجوع‌شودبه)عبدالرحمن.
ابن‌الرشد (رجوع شود به) محمدبن احمد اندلسی .
ابن رشیق قیروانی (رجوع شود به)حسن ابن‌رشیق .
ابن رفاعة (رجوع شود به) زید.
ابن زولاق(رجوع‌شود به) حسن‌بن‌ابراهیم.
ابن زهر، (رجوع شود به) حمزة بن علی .
ابن‌زهرة(رجوع‌شودبه)تاج‌الدین‌ابن‌محمد.
ابن زینب (رجوع شودبه) محمدبن‌ابراهیم.
ابن ساعاتی (رجوع‌شود به) علی‌بن رستم.
ابن ساوجی (رجوع شودبه) محمدبن‌سعد.
ابن سرایا (رجوع شود به) عبدالعزیزابن محاسن .
ابن سعد واقدی (رجوع شودبه) محمدابن سعد .
ابن سعید حلی ( رجوع شود به)یحیی‌ابن احمد .
ابن‌سکیت (رجوع شودبه)یعقوب‌بن‌اسحق.

---

**ابن‌سلام :**

( )

**١ ـ مفتاح‌الاحلام‌والفراسة :**

(عربی)
بیروت، ١٩٢٤ م،سربی، رفعی ،١١٢ص.

---

ابن‌سلام‌جحمی(رجوع‌شودبه)محمدبن‌سلام.
ابن سنان حرانی (رجوع‌شود به) ابراهیم ابن سنان.
ابن سهلان ساوجی ( رجوع‌شود به) عمر.
ابن سیف(رجوع شود به) ابوالحسن
ابن سینا (رجوع شود به)حسین‌بن‌عبدالله
ابن شاذان (رجوع شود به) محمدبن‌احمد
ابن شجری (رجوع شودبه)هبةالله‌بن علی
ابن شرف قیروانی (رجوع شود به) ضمن ترجمهٔ ابن‌رشیق .
ابن شعبة حرانی (رجوع شود به ) حسن ابن هلی .
ابن‌شهراشوب (رجوع‌شودبه)محمدبن‌علی.

Marfat.com

ابن صابونی (رجوع شودبه) محمدبن علی.
ابن صباغ (رجوع شودبه) علی بن محمد .
ابن طاوس (رجوع شودبه) جمال الدین احمد.
ابن طاوس (رجوع شودبه) عبدالکریم ابن جلال الدین .
ابن طاوس (رجوع شود به) علی بن موسی سیدبن طاوس .
ابن طولون (رجوع شود به) محمد صالحی دمشقی .
ابن طیفور (رجوع شود به) احمدبن طاهر.
ابن عباس (رجوع شود به) عبدالله بن عباس.
ابن عبدربه (رجوع شود به) احمدبن محمد.
ابن عبدون (رجوع شود به) احمد .
ابن عبدون (رجوع شود به) عبدالمجید .
ابن عدیم (رجوع شود به) عمربن احمد .
ابن عراقی (رجوع شود به) منصوربن عراق الجیلی.
ابن عقیل (رجوع شود به) محمدبن محمد .
ابن علان صدیقی (رجوع شود به) محمدابن علی .
ابن عماد (رجوع شود به) محیی الدین ابن احمد .

---

## ابن عماد خراسانی :

( ـ ۸۰۰ ق)

فخرالفضلاء، والعلماء ابن عماد مردی فاضل بود اوازخراسانست اما درشیراز بودی و منقبت معصومین گفتی و غزلهای پسندیده دارد و (ده نامهٔ) ابن عماد مشهوراست واین بیت فاتحهٔ آن کتابست .

الحمدالخالق البرایا والشکر لواهب العطایا

(تذکرهٔ دولتشاه سمرقندی چاپ هند ص ۲۱۳)

در سالنامهٔ پارس بقلم سعید نفیسی شرح حال دارد .

**۱ ـ روضة المحبین:**

(شعر)

طهران ، ۱۳۱٤ ش ، سربی، رقعی، خاور، ٤٤ ص .

ابن عیاش (رجوع شود به) احمدبن محمد.
ابن فارس (رجوع شود به) احمدبن فارس
ابن فارسی (رجوع شودبه) محمدبن حسن.
ابن فرضی (رجوع شود به) عبدالله بن محمد.
ابن فرقد شیبانی (رجوع شود به) محمد .
ابن فناری (رجوع شود به) محمدبن محمد.
ابن فورك (رجوع شود به) محمد .
ابن فوطی (رجوع شودبه) عبدالرزاق بن احمد.
ابن فهد حلی (رجوع شودبه) احمدبن احمد.
ابن فهد مکی (رجوع شود به) محمد .
ابن قاسم (رجوع شود به) محمدبن محمد.
ابن قتیبة دینوری (رجوع شود به) عبدالله ابن مسلم .
ابن قدامة (رجوع شود به) قدامة
ابن القطاع (رجوع شود به) علی بن جعفر.
ابن القف (رجوع شودبه) ابوالفرج .
ابن قولویه (رجوع شود به) جعفر بن محمد.
ابی قیم جوزیه (رجوع شود به) محمد .
ابن کثیر قرشی (رجوع شود به) اسمعیل ابن عمر.
ابن کمونه (رجوع شود به) محمد علی .
ابی مالك نحوی (رجوع شود به) محمدابن عبدالله.
ابن متویه (رجوع شود به) احمدبن حسین.
ابن مجوسی (رجوع شود به) علی بن عباس.
ابن مخرمه (رجوع شود به) طیب .
ابن مسکویه (رجوع شودبه) احمدبن محمد.

Marfat.com

ابن مطرف کنانی (رجوع شود به)محمدبن احمد .
ابن المعتز (رجوع شود به) عبدالله خلیفهٔ عباسی .
ابن معروف ( رجوع شود به ) محمدابن عبدالخالق .
ابن معلم (رجوع‌شود به) شیخ مفیدمحمد.
ابن‌المقری (رجوع‌شودبه)اسمعیل‌الشاوری الیمنی .
ابن المقفع (رجوع شود به) عبدالله .
ابن میثم (رجوع شود به) علی بن میثم .
ابن ناظم (رجوع شودبه) محمد .
ابن نجار(رجوع شود به) احمدبن نجار .
ابن ندیم (رجوع شود به) محمدبن‌اسحق.
ابن‌نفیس (رجوع‌شودبه) علی‌بن‌ابی‌الحزم.
ابن نما (رجوع شود به) جعفربن محمد .
ابن واضح (رجوع شود به) احمد بن ابی یعقوب اسحق .
ابن وحشیه (رجوع شودبه) احمد یامحمد ابن علی.
ابن وهاس (رجوع شود به) علی‌بن‌الحسن.
ابن هباریه (رجوع‌شود به) محمدبن‌محمد بغدادی .
ابن هبل (رجوع شود به) عای بن احمد .
ابن هشام بصری (رجوع‌شود به) عبدالملك ابن هشام.
ابن هشام‌نحوی (رجوع شود به)عبدالله‌ابن یوسف .
ابن هیثم (رجوع شود به) محمدبن حسن.
ابن یمین فریومدی (رجوع‌شود به)محمود ابن‌یمین‌الدوله .
ابن‌یوسف‌شیرازی(رجوع‌شودبه)ضیاءالدین ابوابراهیم مستملی (رجوع‌شود به)اسمعیل ابن محمد.
ابوابراهیم جرجانی (رجوع‌شودبه) به‌سید اسمعیل .
ابو ابراهیمی (رجوع شود به) عبدالوهاب رضوان همدانی .

## شیخ‌ابواسحق شیرازی‌معروف‌بحلاج‌اسحق اطعمه :

( ـ ۸۱۸ق)

قسمت‌عمرخود را درشیرازبسر آورده‌ومحل لطف‌نوهٔ‌امیرتیموراسکندربن‌عمرشیخ میرزا قرارگرفته.

دولتشاه سمرقندی در تذکرهٔ خود فصلی طولانی دربارهٔ اوآورده که بیشترشاملست برنقل‌بعضی ازقطعات ازسخنان‌اوو‌داستانی مشروح ازسرگذشت‌میرزا اسکندرومطامع اووسرانجام غم‌انگیز وی که چگونه بحکم وی میرزا شاهرخ در سنه ۸۱۷ ق چشم‌او راکورودرسال بعد وفات یافت .

حرفهٔ ابو اسحق چنانکه‌ازلقب وشهرت‌وی معلوم‌میشود حلاجی بوده‌است. بگفتهٔ‌صاحب مجمع الفصحا شیخ ابواسحق مرید ومعتقد شاه نعمت‌الله ولی بوده‌وبعضی کلمات‌شاهرا بصورت فکاهی تضمین میکرده و بابهام و اصطلاحات و کلمات اطعمه و اغذیه را میاورده . اشعار ابواسحق مملو است از اصطلاحات کهنه‌ومتروك‌طباخی‌قرون‌وسطی ایران ولطف‌آن غالباً درآنستکه همه در استقبال اشعار جدی دیگران که در زمان شاعر درالسنه و افواه متداول بوده بنظم آورده است .

مقبرهٔ شیخ ابواسحق درزاویهٔ جنوب غربی

Marfat.com

تکیهٔ چهل تنان شیراز بافیست وسنگی بر قبراوافتاده که از قرن نهم هجریست .
(ازسعدی تا جامی ص ۳۶۲) .

**۱ - دیوان بسحق اطعمه :**

(شعرونثر) .
(الف) کنزالاشتها (ب) آفاق وانفس (ج) .
مزعفر وبغرا (د) خوابنامه (ه) دیوان .
اطعمه (د) فرهنگ نامه .
استانبول ، ۱۳۰۳ ق، سربی،رقعی،باهتمام میرزاحبیب اصفهانی ، ۱۸۴ص .
طهران ، ۱۳۰۶ ق .
طهران ، ۱۳۳۰ ش ، سربی .
شیراز، بی تاریخ ، سربی ، رقعی، معرفت، ۲۰۰ ص .
ایران ۱۲۹۹ق، سنگی خشتی ، ۴۸ ورق.

---

ابواسحق ( رجوع شود به ) ابن ابی عون ابراهیم .
ابواسحق (رجوع شودبه) ابراهیم سبطابن العجمی .
ابواسحق اسفراینی(رجوع شود به)ابراهیم ابن محمد.
ابواسحق اندلسی(رجوع شود به)ابراهیم.
ابواسحق ثعلبی(رجوع شودبه)احمدبن محمد.
ابواسحق حرانی (رجوع شود به) ابراهیم ابن‌سنان .
شیخ ابواسحق شیرازی ـ (رجوع شود به) ابراهیم‌بن علی .
ابو اسحق صابی حرانی ( رجوع شود به ) ابراهیم بن هلال .
ابواسحق‌نجیرمی (رجوع شود به) ابراهیم.
ابواسحقی (رجوع شود به) ع ..ابواسحقی.
ابواسمعیل‌پیرانصار(رجوع شود به) خواجه عبدالله.
ابواسمعیل طغرائی (رجوع شود به) حسین ابن‌علی .

---

**حافظ ابواسمعیل :**

( )

**۱ - بصارةالعین فی‌اثبات شهادةالحسین :**

هند ، ۱۲۵۱ ق ، سنگی .

**۲- کاشف‌اللثام‌عن‌تدلیس‌المجتهدالقمقام:**

هند ، ۱۲۵۱ ق ، سنگی.

---

**ابوالاعلی‌مودودی :**

( ـ معاصر)

**۱ - برنامهٔ انقلاب اسلامی :**

طهران ،۱۳۳۴ ش، سربی ، رقعی، ۴۱ص.

---

ابوالبحرالخطی (رجوع شود به) جعفرابن محمد .
ابوالبرکات‌بغدادی(رجوع شودبه)هبةالله.

---

**منیرالدین ابوالبرکات منیرلاهوری :**

( ـ ۱۰۵۴ ق)

درعهدشاهجهانی باسیف‌القلم‌خان‌ناظم‌الله آباد بسرمیبرد .
بسال ۱۰۵۴ ق درآگره درگذشت‌جنازه اش را بلاهور نقل‌کرده مدفون ساختند .
(شمع انجمن ص ۴۴۷)

**۱ - انشاء منیر :**

دهلی ، ۱۲۶۸ ق، سنگی،وزیری۴۶۱ص.
پتنه ، ۱۲۸۸ ق ، سنگی ، وزیری۶۰ص.
کانپور، ۱۸۷۴م،سنگی ، وزیری،۵۸ص.
کانپور، ۱۸۷۸م ، سنگی، وزیری،۵۸ص
کانپور، ۱۸۷۹م ،سنگی،وزیری،۴۸ص.
کانپور،۱۲۷۳ق،سنگی،وزیری،۴۰ ص .

Marfat.com

لکهنو، ۱۲۹۲ ق،سنگی ، وزیری،۶۰ص

**۲ ـ مثنوی درصفت بنگاله :**

کراچی، بی تاریخ، سنگی، جیبی ،۹۵ص

**۳ ـ نوباوه :**

لکهنو، ۱۸۸۲ م ، سنگی ، وزیری،۴۰ص

---

ابوبشردولابی رازی (رجوع شود به)محمد ابن احمد.

ابوالبقاء دمشقی ( رجوع شود به ) عبدالله حسینی.

ابوالبقاء دمیری( رجوع شودبه) محمدابن موسی .

ابوالبقاء کفوی (رجوع شودبه) ایوب ابن موسی .

ابوالبقاء خوی(رجوع‌شودبه) بعیش‌ابن‌علی.

---

## افضل‌الدین یازین العابدین ابوبکربن اسمعیل ازرقی هروی وراق :

(متوفی پیش از سال ۴۶۵ ق)

ازمعاریف‌شعرای‌ایران‌بودودرشهرهرات سکنی داشت و از مریدان خواجه عبدالله انصاری بشمارمیرفت .

مدتهای‌مدیدشاعردربارطغانشاه‌ابن‌ارسلان حکمران خراسان بود سپس بکرمان رفت ودردربارایرانشاه‌بن‌قاوردپادشاه سلجوقی میزیست وبین سال ۵۲۶ و۵۲۷ قرحلت کرد .

ازرقی‌مخصوصاً درتشبیهات بدیع واوصاف طبیعت درمیان شعرای‌ایران مقامی‌ارجمند دارد(سالنامهٔ‌پارس بقلم‌سعیدنفیسی باختصار) بگفتهٔ میرزا محمد خان قزوینی درحاشیهٔ چهار مقالهٔ عروضی پیش از سال ۴۶۵ ق درگذشته‌است .

سایرمآخذ : مجمع الفصحاءج ۱ ص۱۳۹ ، تذکرهٔ دولتشاه ص ۴۳ .

**۱ ـ دیوان :**

طهران ، نشریهٔ ۴۲۶ دانشگاه ، ۱۳۳۶ ش ، سربی ، رقعی، ۱۳۱ ص ، بتصحیح‌علی عبدالرسولی .

طهران ، ۱۳۳۶ ش، سربی،وزیری، زوار ۱۱۶ ص . بتصحیح‌سعید نفیسی .

---

## سید ابوبکر بن عبدالرحمن علوی حسینی حضرمی:

(۱۲۶۲ - ۱۳۴۱ ق)

نسبش بمحمد نقیب‌بن‌علی‌عریضی‌ابن‌امام جعفرصادق(ع)می‌پیوندد‌وشیعی‌امامی‌مذهب وعالم جلیل ادیب شاعروحاوی فنون‌علمیه بوده ودراکثرآنها تألیفات داشته ونسبت باهل‌بیت(ع)محبت‌بی نهایت‌داشته درحیدر آباد دکن درگذشت .

(کتاب علمای معاصرین ص ۱۳۲)

سایرمآخذ : نقباءالبشرج ۱ص ۲۵ .

الذریعة ج ۳ ص ۴۶۷ و ج ۴ ص ۵۲ و ص ۱۷۰ .

**۱ ـ اقامة الحجة علی‌التقی الحجة :**

(عربی) .

(ردبرابن حجةالحموی)

بمبئی ، ۱۳۰۵ ق ، سنگی .

**۲ ـ الترياق النافع بايضاح مسائل جمع الجوامع :**

(عربی)

دراصول .

حیدرآباد دکن ، ۱۳۱۷ ق ، سنگی .

**۳ ـ (الف)الشهاب‌الثاقب‌علی‌سباب‌الکاذب:**

Marfat.com

(عربی)

(ب) الفتوحات الباحث بشرح تقریرات المباحث فی‌احکام‌الوارث (عربی)

حیدرآباد رکن ، ۱۳۱۷ق ، سنگی.

**۴ـ(الف)الاسعاف:**

(عربی)

(ب) الدیوان(عربی‌منظوم) :

حیدرآباد دکن ، باهتمام سیدمحمد ابن عقیل ، ۱۳٤٤ ق ، سنگی.

**۵ ـ تحفة‌المحقق‌فی‌شرح‌نظام المنطق:**

(عربی‌منظوم)

قاهره ، ۱۳۳۰ ق ، سربی

**۶ ـ نوافح‌الوردالجوری بشرح عقیدة‌الباجوری:**

(عربی)

حیدر آباد دکن ، ۱۳۱۷ ق ، سنگی.

**۷ـ وجوب‌الحمیة‌عن‌مضارالرقیة:**

(عربی)

(الردعلی‌رقیة‌الشافیة‌لمن‌تولی‌معاویة. تالیف السیدحسن بن‌العلوی)

سنگاپور ۱۳۲۸ ق ، سنگی.

---

**ابوالمحاسن تقی‌الدین‌ابوبکر بن‌علی‌قادری حنفی‌ازراری معروف‌به‌ابن‌حجة‌حموی:**

(۷۷۷ ق ـ ۸۳۷ ق)

شاعروادیب‌عرب به‌عصر ممالیك‌مصروشام . مولدوی حماه شام و از این جهت او را ازراری‌گویند که در جوانی از فروختن کوی‌گریبان وجه معاش کردی . ابتدا بقاهره رفت و در دارالانشاء کتابت‌میکرد. او راسمت خزانة الادب‌وغایة‌الارب‌درعلم بدیع وآن‌شرح قصیدهٔ بدیعیه است که هر بیت‌آن شامل صنعتی از بدیع باشد وهم‌نام آن صنعت در آن بیت آمده‌است و آنگاه که بارزی حامی‌وبرکشندهٔ وی‌در ۸۳۰ق وفات‌کرد ابن‌حجه‌بوطن خویش بازگشت‌و درآنجا بسال ۸۳۷ ق بمرد .

(لغت‌نامهٔ‌دهخدا‌ص۳۰۲)

**۱ ـ البدیعیة‌فی‌مدح‌النبی :**

(شعرعربی)

طهران ، ۱۳۱٦ ق ، سنگی ، جیبی ، ۱۳٤ص.

---

**ابوبکربن‌محمدعلی‌قریشی‌سندهی :**

( )

**۱ ـ انیس‌الواعظین :**

هند ، ۱۲۸٤ ق ، سنگی .

بمبئی ، ۱۳۰۲ ق ، سنگی ، وزیری ، ۲۸ ص.

---

**ابوبکرالصنهاجی :**

( )

**۱ ـ اخبارالمهدی‌ابن تومرت وابتداء دولة الموحدین :**

(عربی)

پاریس ، ۱۹۲۸ م ، سربی ، رقعی ، ص ۱۵۲ + ۲۹٦ ص ترجمه فرانسوی، بتصحیح و ترجمهٔ بروفنسال.

---

ابوبکر (رجوع شود به) ابن‌ابی‌الثلج‌محمد ابن‌احمد.

ابوبکر اصفهانی (رجوع شود به) ابن فورك‌محمد .

ابوبکرالبصری(رجوع‌شودبه)ابن‌دریدمحمد ابن‌الحسن.

Marfat.com

ابوبکر بلخی (رجوع شود به) حمیدالدین محمدبن‌عمر.

ابوبکر بیهقی‌حافظ (رجوع شود به) احمد ابن‌حسین

ابوبکرخطیب بغدادی (رجوع‌شودبه) احمد ابن‌علی.

ابوبکر رازی (رجوع‌شودبه) ابن‌دایه نجم. الدین عبدالله‌بن‌محمد ·

ابوبکر رازی ( رجوع شود به) محمد ابن زکریا.

ابوبکر رازی ــ محمدبن‌یحیی.

ابوبکر الراوندی ( رجوع شود به) محمد ابن‌علی.

ابوبکــر زبیـدی ( رجوع‌شودبـه ) محمد ابن‌الحسن.

ابوبکر سجستانی ( رجوع شود به ) محمد ابن عزیز.

ابوبکرسرخسی (رجوع‌شودبه) شمس‌الائمه محمدبن‌احمد .

ابوبکر الصولی ( رجوع شود بـه ) محمد ابن‌یحیی.

ابوبکرالقرشی (رجوع شود به) عبدالله‌ابن ابی‌الدنیا .

ابوبکرالکرخی (رجوع‌شودبه) فخر الدین محمدبن‌حسن .

ابوبکر کلاباذی ( رجـوع شود به) محمـد ابن‌اسحق.

ابوبکرنبسطی کلدانی (رجوع شودبه) ابن وحشیه‌احمد (یا) محمدبن‌علی.

ابوتـراب ( رجوع شود به ) علـی ابـن ابیطالب(ع).

ابوتراب رازی (رجوع‌شودبه) سید مرتضی ابن‌داعی .

## دکتر ابوتراب بن‌حاج امین الاشراف سید محمد ، امین‌الاشرافی :

(۱۲۹۰ ش ــ معاصر)

تحصیلات ابتدائی و متوسطه را در دارالمعلمین تبریز بپایان رسانیده درسال ۱۳۱۳ ش وارد دانشکدهٔ پزشکی طهران شده‌درسال ۱۳۱۹ ش‌فارغ‌التحصیل گردیده. پس از انجام خدمت نظام وظیفه در ۱۳۲۱ ش وارد خدمت وزارت بهداری گردیده تا سال ۱۳۳۲ با سمت‌های‌مختلفه‌رئیس‌بهداری شهرستان ومدت هفت‌سال رئیس بخش فنی بیمارستان سیصد تخت خوابی ولقمان ادهم درطهران‌انجام‌وظیفه نموده درسال ۱۳۳۲ با انجام‌مسابقه در دانشگاه طهران بسمت دانشیار درمانشناسی دانشکدهٔ پزشکی و داروسازی تبریز انتخاب و با اخذ تقدیر نامه بوزارت فرهنك انتقال یافته و مشغول تدریس رشتهٔ درمـانشناسی در دانشکدهٔ پزشکی تبریز بوده . در ۱۳۳۶ ش بسمت درمانشناسی‌دانشکده پزشکی و داروسازی تبریزارتقاءیافته‌است.

Marfat.com

( نقل‌ازخط‌مؤلف)

**۱- داروشناسی جالینوسی و قواعد نسخه نویسی:**

تبریز، ۱۳۳٤ش،سربی، بغلی، ۱۹۳ص.

تبریز، چاپ‌دوم، ۱۳۳۹ش، سربی، رقعی، ۲٤۳ص.

**۲- درمانشناسی وداروشناسی:**

( بیماری‌قلب‌و عروق‌وجهازتنفس)

جلداول، تبریز، ۱۳۳۵ش، سربی،وزیری، ٤۰۹ص.

جلداول، چاپ‌دوم،تبریز، ۱۳۳۸ش،سربی، وزیری، ۸۸۹ص.

---

## حاج سیدابوتراب‌بن‌ابوطالب‌حسینی انوار قائینی:

( - حدود ۱۳۲۸ ق )

مراتب فقه و اصول را در نجف تکمیل نموده‌وچندی‌متصدی حکومت شرعیهٔ‌قاینات بود لکن از آن شغل دست کشیده‌ورنجیده خاطر بمشهد مهاجرت نمود ودرآنجا در- گذشت ودر دارالسیاده مدفون گردید. در شعرانوار تخلص‌مینمود.

( بهارستان صفحه ۲۳٦ )

سایرمآخذ: روزنامهٔ ادب شمارهٔ۲۳مورخهٔ ۱۳۱۹ق، نقباء البشرج۱ص٤۵۸.

**۱- اسرارالتوحید:**

( تفسیرسورهٔ توحید )

مشهد،۱۳۱۸ق،سنگی،درهامش لؤلؤة الغالیة

---

## ابوتراب ترابنیا :

( - معاصر )

**۱- درس‌دکانداری ورموزجلب مشتری:**

گی‌مدریك، ترجمه، طهران، ۱۳۳۹ش ،

چاپ‌دوم، معرفت، سربی، رقعی، ۹۲ص.

---

## ابوتراب‌جعفری:

( )

**۱- تعلیم‌الطهارة:**

لکهنو، ۱۸۸۰م، سنگی، وزیری، ۸۸ص.

---

## ابوتراب‌بن‌محمدحسین‌جلی:

( ۱۳۲۷ ق - معاصر)

در دزفول متولد شده، در ۱۳٤۲ ق مسافرتی‌به بین‌النهرین نمود ومدت‌دوسال درآنجا بود مجدداً بایران بازگشت‌وپس‌از چندی باراك رفت و با مدیر روزنامهٔ اراك همکاری مینمود و برائر مقالات و اشعار مهیج چندی زندانی گردید و ثانیاً به بین‌النهرین رهسپارشد ودر ۱۳۲۳ ش مجدداً بایران‌بازگشت. وی طبع شعردارد واشعاری‌هم سروده‌است.

( سخنوران نامی‌ایران‌ج۲ص۷۹)

سایرمآخذ: مدینة‌الادب نسخهٔ‌خطی کتاب‌خانه مجلس‌ص ٦۷۲ ، گلهای رنگارنگ ج ۱۵.

**- عشق‌وعفت:**

(شعر)

Marfat.com

ازاك، ۱۳۱۶ق، سربی، رقعی، ۱۳ص.

## ابوتراب خواجه‌نوری‌نظم‌الدوله:

( ــ ۱۳۰۶ق )

در روزنامهٔ ایران شمارهٔ ۲۹ مورخهٔ ۱۲۸۹ ق وتاریخ هفتاد سالهٔ پلیس ایران ص۱۶ شرح‌حالی‌بنام ابوترابخان کارپرداز سابق بندربوشهرومعاون شهربانی در زمان کنت که در ۱۲۸۹ق درسن چهل سالگی بمرض حصبه درگذشته بدست آمـد ولی تصور نمیرود بصاحب ترجمه راجع‌باشد.

**۱ـ تاریخ ایران:**

کنت‌دوبینو، طهـران، ۱۳۲۶ش، سنگی، رقعی، ۲۹۴ص.

**۲ـ تاورنیه:**

( سفرنامه درزمان صفویه )

ترجمه، طهران، ۱۳۳۱ ق، سنگی، رقعی، ۱۰۳۵ص.

اصفهان، چاپ‌دوم، ۱۳۳۶ش، سربی، رقعی، ۷۱۹ص.



**۳ـ ماری‌استوارت:**

الکساندردوما ، ترجمه، جلداول، طهران، ۱۳۲۵ق، سنگی، ۵۱۴ص.

**۴ـ معشوقهٔ‌لوئی‌پانزدهم:**

کنتس‌دوباری، ۲جلد، طهران، ۱۳۲۵ ق، سنگی، رقعی، ۲۳۳ + ۲۷۲.

۴ جلد، طهران، ۱۳۳۶ ش، سربی، رقعی، معرفت، ۱۸۷ + ۲۲۷ + ۲۴۰ + ۲۵۶ص.

## سیدابوتراب‌عبدعلی‌بن‌ابوالقاسم‌خوانساری:

( ۱۲۷۱ ــ ۱۳۴۶ ق )

درخوانسار متولد شده پس‌از تحصیلات مقدماتی باصفهان رفته وبتحصیلات خود در آنجا ادامه داده تا بدرجهٔ اجتهاد رسیده، پس‌ازآن بنجف مهاجرت نموده ودر مجلس درس حاج‌سیدحسین کوهکمری حاضروبعد از وفات او دربحث و تدریس مستقل و در فتاوی احکام مرجع گردید . عمل ام داود را درماه رجب ودعای سمات‌را درروزهای جمعه‌مداومت میکرد واغلب درمسجد کوفه

Marfat.com

وسهله معتکف‌بود. در ۱۳٤٦ق درگذشت ودر وادی‌السلام مدفون گردید.
(کتاب علمای معاصرین‌ص۱٤۰)
سایرمآخذ: احسن‌الودیعه ج۲ ص۱۰ و۱۲ و ٤۳.

**۱- سبیل‌الرشاد فی‌شرح‌نجاة‌العباد:**
(عربی)
طهران، ۱۳۲۲ق، سنگی، رحلی،۳۵۲ص.

**۲- سلامة‌المرصاد فی‌حواشی‌نجاة‌العباد :**
(عربی)
نجف .

---

## ابوتراب رازانی:

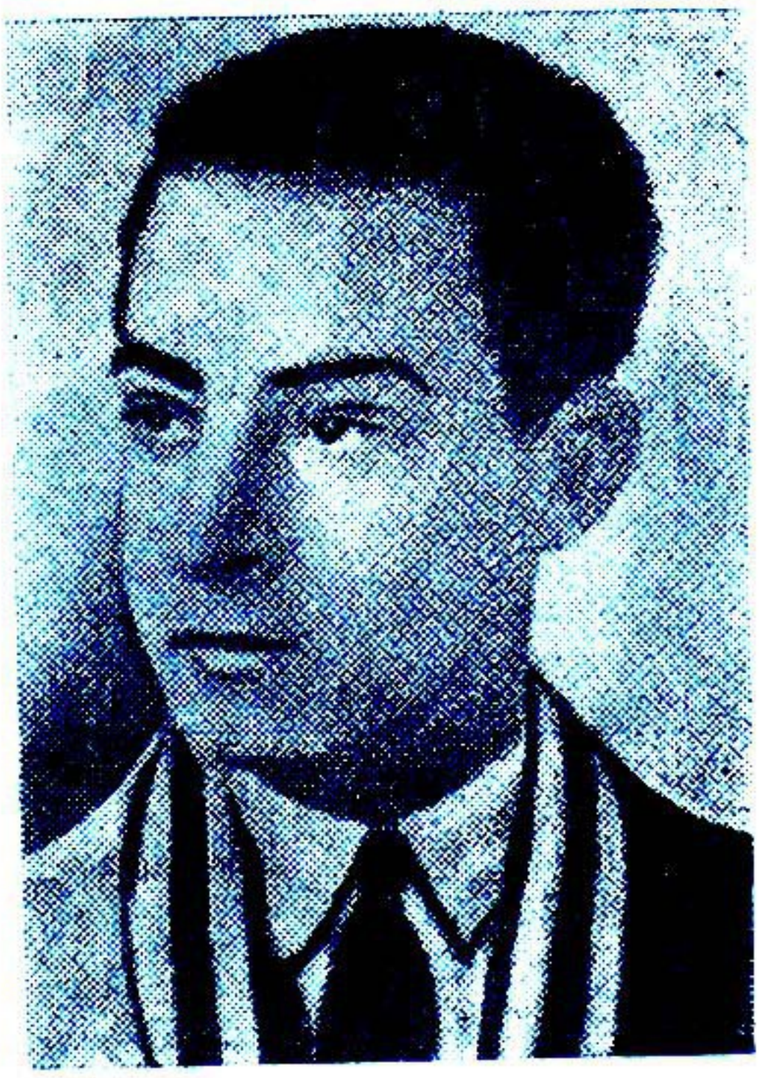

( - معاصر )
لیسانسیهٔ سال ۱۳۱۲ ش دارالمعلمین عالی که در امتحانات نهائی شعبه فلسفه و ادبیات حائزرتبهٔاول بوده ومعدل‌نمراتش‌از کلیهٔ محصلین‌شعب پنجگانه افزایش داشته است .
(سالنامهٔ پارس‌سال ۱۳۱۲ص۱۲٦)

**۱- اصول تمدن غرب و تطبیق‌آن‌باروحیات شرقی:**
تبریز، ۱۳۱۲ش، سربی، جیبی، ۱۲۰ص.

---

## ابوتراب شایگان:
( - معاصر )

**۱- اسرار قصرسیاه:**
کزاویه‌دومونتین، ترجمه، طهران،۱۳۳٤ ش، سربی، رقعی، مروج، ۱٦۸ص.

**۲- ایران‌وایرانیان:**
سردینسن‌راس، ترجمه، طهران، ۱۳۱۱ش، سربی، رقعی،۱۷۱ص.

**۳- جنایت درسالن:**
( عملیات آرسن‌لوپن‌وشرلوک‌هلمس)
طهران، ۱۳۱۸ش، سربی، رقعی، ۲۸ص.

**۴- جنایت دریخچال:**
ترجمه، طهران، سربی، رقعی، ۱۲۰ص.

**۵- جواهرات گمشده:**
فلیپش‌اوپنهایم، ترجمه، طهران، ۱۳۱۸ش، سربی، جیبی. ۲۰۸ + ۱٤٤ص.

**٦- چارلی‌چاپلین:**
ترجمه، طهران، سربی، رقعی، ۱۳۲ص.

**۷- دخترمسلول:**
ترجمه، طهران، سربی، رقعی، ۱٦۰ص.

**۸- دستهٔ جاسوسان:**
ترجمه، طهران، سربی .

**۹- دیوانه:**
سلامی‌عزت، ترجمه، طهران، ۱۳۱۷ ش، سربی، رقعی، ۱۱۲ص.

**۱۰- راز خوشبختی:**
کورتنی‌د. فارمر،ترجمه، طهران،بی‌تاریخ، سربی، رقعی، ۱٦۹ص.

**۱۱- زبردستی‌جاسوس‌انگلیسی:**

Marfat.com

برنادرنیومان، ترجمه، طهران، ۱۳۱۹ش، سربی، رقعی، ۲۳۰ش.

**۱۲- سیاحت‌دور کره:**

ترجمه، طهران، سربی، رقعی، ۱۱۶ص.

**۱۳- عقاب‌مراکش:**

کرام ریتون ، ترجمه، طهران، ۱۳۱۷ ش، سربی،جیبی، ۲۶٤ص.

**۱۴- فاجعهٔ‌آسیای‌سبز:**

امیل‌زولا، ترجمه بمشارکت حسین‌برهانی شبستری، طهران ، سربی، چاپخانهٔ آفتاب.

**۱۵- گلهای پاریس:**

میشل‌زاکو، ترجمه، ٦جلد، ۱۳۲۰ ش، سربی، رقعی ، ۱٤۰ + ۱۷۹ + ۱۹۱ + ۱۹۲ + ۱٦۹ + ۱۹۱ص.

**۱٦- نات پنکرتون:**

کارآگاه‌آمریکائی،ترجمه، طهران،سربی، رقعی، ۱٦۰ص.

**۱۷- نامیلا:**

فردیناندوش ، ترجمه، طهران، ۱۳۱۸ ش، سربی، رقعی، ۱۵۲ص.

**۱۸- نیق‌کارتر شمارهٔ ۵ دستهٔ سیزده‌نفری از عملیات کارآگاه‌آمریکائی:**

ترجمه، طهران، بی‌تاریخ، سربی، رقعی، پرورش، ٦۰ ص.

**۱۹- وظیفه:**

سموئیل‌اسمایلز، ترجمه، ۲جلد،۱۳۰۹ش، سربی، خشتی، ۱٦۳ + ۱۹۰ص.
طهران، سربی، خشتی، ٤۳۲ص.

---

**حاج‌ابوتراب‌بن‌ابوالقاسم‌شهیدی‌قرویني:**

( ۱۲۷۸ ق ـ تیرماه ۱۳۳۵ش )

عالم، فاضل، جلیل، مصنف، بارع. سالها در نجف تحصیل نموده و در حدود ۱۳۳۰ ق بموطن‌خود قزوین‌معاودت نموده وازافاضل آن دیار بشمارست.

( نقباءالبشرص۲۸)

**۱- رساله در توحید:**

**۲- تفسیرآیهٔ نور:**

طهران، ۱۳۳۱ش، سربی،رقعی، ٤٤ص.

---

**ابوتراب قاجار کرمانی مستعان‌الملك:**

( )

**۱- تاریخ کرمان:**

ژنرال‌سایکس، ترجمه، کرمان، ۱۳۳۲ ق، سربی، رقعی، ۷۸ص.

---

**دکترابوتراب‌بن‌عبدالمهدی نفیسی:**

Marfat.com

(۱۲۹۳ ش- معاصر)

در پوده سیمرم سفلی اصفهان بسال ۱۲۹۳ ش در یك خانوادهٔ پزشك و روحانی متولد شده. ناظم الاطباء مؤلف پزشکی نامه عمومی پدر- وی بوده.

تحصیلات ابتدائی را درمدت سه سال در اصفهان و دورهٔ متوسطه را در دبیرستان سعدی بپایان رسانیده. در سال ۱۳۱۰ در هفده سالگی دیپلمه شده. تحصیلات عالیه را در دانشکدهٔ پزشکی طهران ادامه داده ودر ۱۳۱۶ باخذ دیپلم پزشکی موفق گردیده. پس از آن بخدمت دولت وارد ومشاغل مختلفه را عهده شده است:

دانشیار گیاهشناسی آموزشگاه بهداری اصفهان، دانشیار بالینی داخلی دانشکدهٔ پزشکی و آموزشگاه عالی بهداری اصفهان، رئیس بخش داخلی بیمارستانهای خورشید و ثریای پهلوی، استاد دانشکده طبی در رشته اعصاب.

در ۱۳۳۱ شمسی چندماهی بآمریکا و اروپا مسافرت نموده ویك دوره بیماریهای قلبی را درشهر بوستون آمریکا گذرانیده. فعلا استاد کلنیك داخلی دانشکدهٔ پزشکی اصفهان میباشد.

( نقل از خط مؤلف باختصار)

**۱- نشانه‌شناسی اعصاب:**

اصفهان، سربی، رقعی، ۱۳۷ ص.

**۲- نشانه‌شناسی دستگاه تنفس و گردش خون:**

جلد دوم، اصفهان، ۱۳۳۴ ش، سربی، وزیری، ۳۰۹ ص.

جلد اول، چاپ دوم، اصفهان، ۱۳۳۷ ش، سربی، وزیری، ۲۶۴ ص.

## ابوتراب بن علیخان نقاش شوشتری:

( )

**۱- چهار درویش:**

(شعر)

بمبئی، ۱۳۳۴ ق، سنگی، رقعی، ۱۷۲ ص. طهران، بی‌تاریخ، سنگی، جیبی، مطبعه خورشید، ۴۸ ص.

## شاه ابوتراب بن قطب الدین شکرالله ولی شیرازی:

( - ۱۰۰۳ ق)

**۱- تاریخ گجرات:**

کلکته، ۱۹۰۹ م، سربی، رقعی، ناشر ادیسن راس، ۱۱۰ ص.

## ابوتراب بن عبدالله هدائی:

(۱۳۱۳ ق - معاصر)

در شهرستان اراك متولد شده تحصیلات خودرا در رشتهٔ قدیمه در آنسامان فرا- گرفته اغلب اشعار ومقالاتش در رشتهٔ اجتماعی ودینیست. وی از ایل بختیاری ایل

Marfat.com

(قائد) است و اکنون دراراك اقامت دارد. (تذکرهٔ شعرای معاصر اصفهان ص ۵۳۲) درملایر متولد شده وبیست وهفت سالست درفرهنگ بخدمت اشتغال دارد. دریازده سال اخیر دراراك و در سال ۱۳۳۶ بـه معاونت فرهنگ آنجا برقراراست. (نقل ازخط مؤلف).

**۱- اسلام وآفرینش:**

طهران، سربی، ۱۳۶ ص.

**۲- اسلام و نظام یا کلیدسعادت:**

طهران، بی‌تاریخ، سربی، رقعی، ۱۳۴ ص.

**۳- بهائیت دین نیست:**

طهـران، ۱۳۳۹ ش، سربی، وزیری، ۱۵۲ ص، چاپ دوم.

**۴- پیام درآرامش نالهٔ بی‌هنگام:**

(پاسخ بکتاب نالهٔ اسلام مردوخ)

ملایر، ۱۳۲۵ ش، سربی، جیبی، ۵۳ ص.

**۵- ترازوی داد در سنجش ندای اتحاد:**

(پاسخ بکتاب مردوخ)

طهران، سربی.

**۶- چراگناه میکنیم:**

جلد اول، طهران، ۱۳۲۲ ش، سربی، رقعی، ۴۳ ص.

جلـد دوم، همدان ۱۳۶۶ ق، سربی، رقعی، ۱۱۲ ص.

**۷- راه بیداری یا قدمی بسوی اصلاح:**

اراك، بی‌تاریخ، سربی، خشتی، چاپ‌دوم، ۴۴ ص.

**۸- سفرنامهٔ بشرازخاك بافلاك:**

(شعر)

اراك، ۱۳۳۴ ش، سربی، جیبی، ۱۷ ص.

**۹- شرح بهاریه درعلم ترتیب:**

حاج شیخ عبدالرحیم وصولی، طهران، بی تاریخ، سربی، جیبی، ۴۲ ص.

---

## سیدابوترابعلی بن ابوالقاسم رضوی کشمیری لاهوری:

(۱۲۸۸ ق - )

**۱- بیان الجهر والاخفات:**

(عربی)

لاهور، ۱۳۲۲ ق، سنگی.

**۲- لوامع التنزیل وسواطع التأویل:**

این تفسیر درهیجـده مجلـد است سیزده جلداول تألیف سیدابوالقاسم رضوی لاهوری وبقیهٔ مجلدات تألیف فرزند مشارالیه است.

**۳- منهاج السلامة:**

لاهور، ۱۹۰۱ م، سنگی، وزیری، ۲۸۶ ص.

---

ابوتمام الطائی (رجوع شودبه) حبیب بن اوس.

ابوالثناء (رجوع شودبه) محمودعلامه شیرازی.

ابوجعفر (رجوع شودبه) احمدبن علی بیهقی بوجعفرك.

ابوجعفر (رجوع شودبه) احمدبن محمدبرقی قمی.

ابوجعفر (رجوع شودبه) ابن‌دایه احمدابن یوسف کاتب.

ابوجعفر (رجوع شود به) عبدالرحمن خازن.

ابوجعفر (رجوع شودبه) محمدبن امیرالحاج الحسینی.

ابو جعفر (رجوع شود به) محمد بن جریر طبری آملی.

ابوجعفر (رجوع شود به) محمد بن حبیب هاشمی بغدادی.

ابوجعفر (رجوع شود به) شیخ طوسی محمد ابن‌حسن.

ابو جعفر (رجوع شود به) محمد بن حسن صفا رقمی.

Marfat.com

ابوجعفر (رجوع شود به) ابن بابویه محمد ابن‌علی قمی .

ابوجعفر (رجوع شود به) ابن حمزة محمد ابن‌علی.

ابو جعفر (رجوع شود به) ابن شهراشوب محمد بن علی.

ابوجعفر (رجوع شود به) عمادالدین محمد ابن‌علی طبری آملی .

ابوجعفر (رجوع شود به) قطب‌الدین محمد ابن‌محمد بویهی رازی.

ابوجعفر (رجوع شود به) محمد بن موسی خوارزمی .

ابوجعفر (رجوع شود به) محمد بن یعقوب کلینی .

---

## ابوحاتم مظفر اسفزاری :

( )

حکیمی بادانش و معاصر عمر خیام و میان ایشان مناظرات بسیار بود لیکن در علم ثقال وحیل بروی غالب بود و در اقسام آثار علوی و ریاضیات تصنیفات بسیار دارد و عمل میزان ارشمیدس که غش ازعیار بدان تمیز میکردند او کرد گویند مدت عمر خود را در صرف آن عمل کرد و چون خازن خبر یافت ازظهور خیانت خویش اندیشید و آن میزان را نیست گردانید چون آگاهی بحکیم ابوالمظفر کذا رسید از اندوه بمرد

(درة‌الاخبار و لمعة‌الانوار ص ۷۹)

**۱ ـ آثار علوی یا کائنات جو:**

طهران ، ۱۳۱۹ ش ، سربی ، رقعی ، بتصحیح محمد تقی مدرس رضوی ، ۵۲ ص .

---

ابوحامد (رجوع شود به) محمدبن ابراهیم.

ابوحامد (رجوع شود به) ابن صابونی محمد ابن‌علی.

ابو حامد ( رجوع شود به ) خواجه افضل محمد ترکه .

ابوحامد (رجوع شود به) حجة‌الاسلام غزالی محمد .

ابوالحسن (رجوع شود به) امام رضا (ع) .

ابوالحسن (رجوع شود به) امیرخسرو دهلوی.

ابوالحسن (رجوع شود به) بهمنیار بن مرزبان.

ابوالحسن (رجوع شود به ) ثابت بن قره حرانی.

ابوالحسن (رجوع شود به) جعفر بن محمد رودکی .

ابوالحسن (رجوع شود به) حسینعلی فتحفوری

ابوالحسن (رجوع شود به) علی بن ابراهیم قمی .

ابوالحسن (رجوع شود به) ابن نفیس علی ابن ابی‌الحزم قرشی .

ابوالحسن (رجوع شود به) علی بن ابیطالب (ع).

ابوالحسن (رجوع شود به) علی بن ابوالفضل حلی .

ابوالحسن (رجوع شود به) ظهیرالدین علی ابن ابوالقاسم بیهقی .

ابوالحسن (رجوع شود به) علی بن اسمعیل بصری اشعری .

ابوالحسن ( رجوع شود به) ابن وهاس علی ابن حسن خزرجی .

ابوالحسن (رجوع شود به ) علی بن حسن باخزری .

ابوالحسن ( رجوع شود به) علی بن حسین

Marfat.com

محقق ثانی کرکی.
ابوالحسن (رجوع شود به) علی بن حسین قطب‌الدین مسعودی .
ابوالحسن (رجوع‌شودبه) ابن ساعاتی علی ابن رستم.
ابوالحسن (رجوع شودبه) ابن مجوسی‌علی ابن عباس.
ابوالحسن (رجوع شودبه) علی بن عبیدالله منتجب‌الدین قمی.
ابوالحسن (رجوع شودبه) علی بن عثمان هجویری.
ابوالحسن (رجوع شود به ) علی بن عیسی اربلی .
ابوالحسن(رجوع شود به) ابن‌اثیرعلی‌ابن محمد .
ابوالحسن(رجوع شود به) ابن بسام‌علی‌ابن محمد .
ابوالحسن(رجوع‌شودبه)علی‌بن‌ابوالفوارس ناصر .
ابوالحسن(رجوع‌شودبه)علی‌بن‌نقی‌لکهنوی.
ابوالحسن(رجوع شود به) کوشیاربن‌لبان جیلی .
ابوالحسن(رجوع‌شودبه)محمدحسنی‌قادری.
ابوالحسن (رجوع‌شودبه) سید رضی محمد ابن‌حسین موسوی .
ابوالحسن (رجوع شود به)محمدبن یوسف عامری نیشابوری .
ابوالحسن ( رجوع‌شود به) مهیار دیلمی .

---

**ابوالحسن‌بن‌یوسف:**

( )

**۱ـ تضاعف الاعمال والاذکار :**

تبریز .

**۲ ـ منیة فؤادالمهتدین :**

تبریز ، ۱۳۱۲ ق .

---

**خواجه ابوالحسن صاحب :**

( )

**۱ ـ جهانگیرنامه :**

(تاریخ حکمرانی نورالدین جهانگیرونور جهان زوجهٔ او)
لکهنو،۱۳۱٦ ق = ۱۸۹۸ م ، سنگی ، رقعی ، ۲۸۰ ص .

---

**سرتیپ ابوالحسن‌بن ( دکتر حسین کمال) آهنین:**

(۱۲۷۹ ش ــ معاصر)

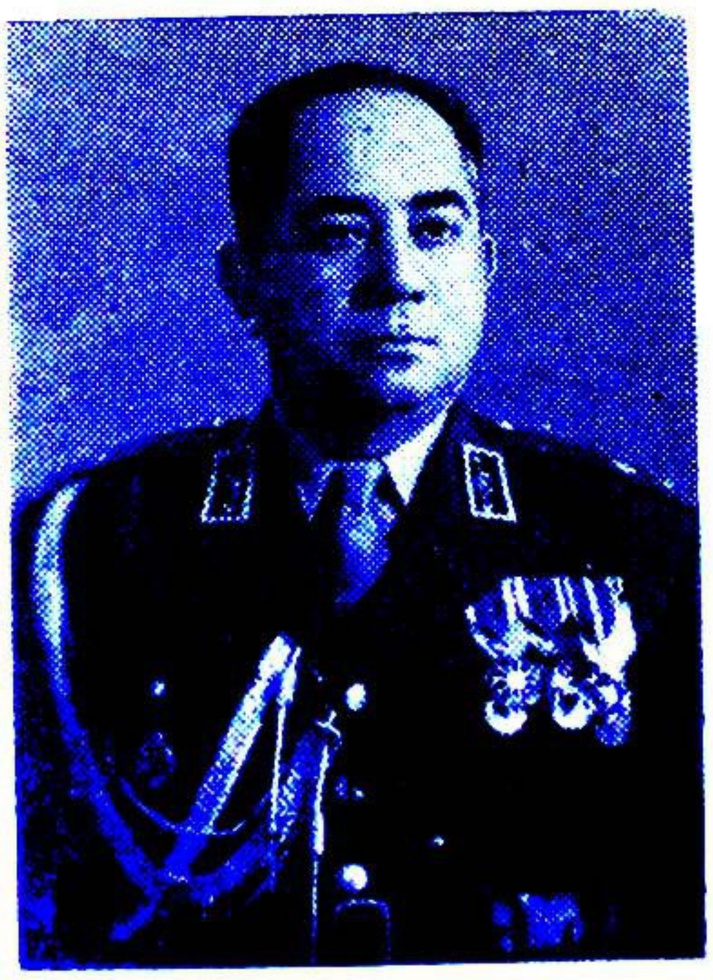

دکترحسین خان‌مدیرروزنامهٔ‌استقلال‌ایران بوده و صاحب ترجمه در طهران متولدشده مدارج تحصیلی قبل‌ازنظام : مدرسهٔ‌عالیه ، مدرسهٔ‌عالی‌ایران‌و آلمان،مدرسهٔ‌سن‌لوئی . دردورهٔ نظام : دبیرستان نظام ، دانشکدهٔ افسری، دانشگاه جنگ.

Marfat.com

در ۱۲۹۹ ش واردخدمت آرتش شده و پس از طی مشاغل مختلفه بدرجهٔ سرتیپی رسیده بعد از سی سال خدمت باز نشسته شده. درزمان اشتغال بخدمت ازدرجهٔ ستوان یکمی درمجلهٔ آرتش وروزنامهٔ مهر ایران مقالات اخلاقی ونظامی مینوشته است.

(نقل ازخط مؤلف)

**۱ - پندولبخند :**

(داستانهای شرقی)

طهران، ۱۳۲۴ ش، سربی، جیبی، ۱۱۰ ص.

**۲ - دروازه‌های ایران قفل است :**

طهران ، ۱۳۲۹ ش ، سربی ، وزیری ، ۳۲۶ ص .

---

**ابوالحسن احتشامی:**

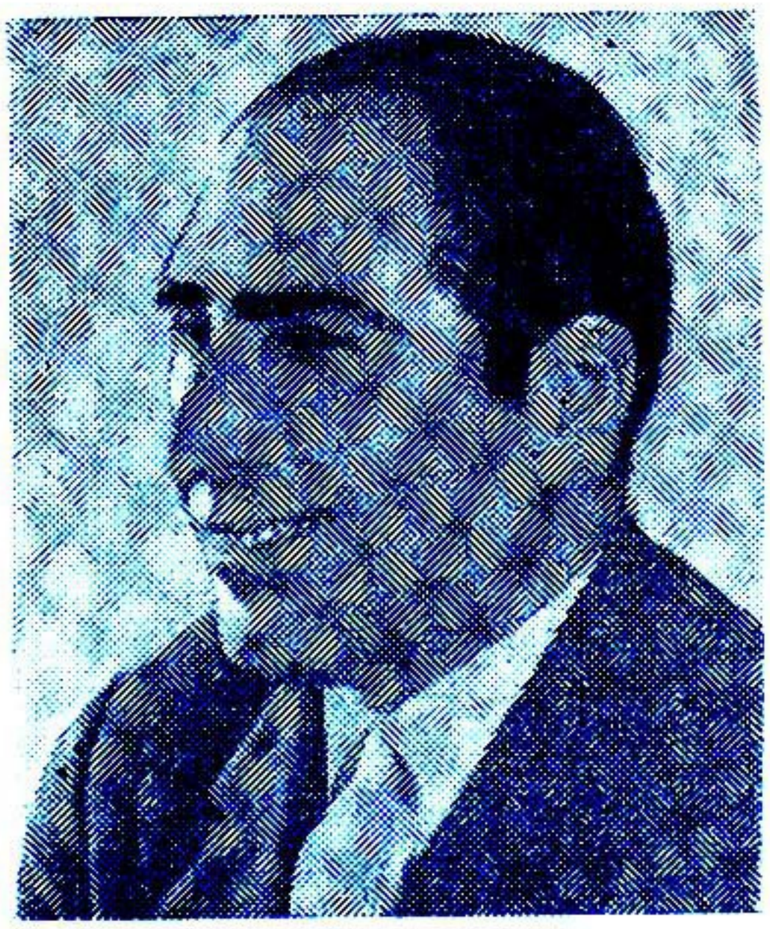

( ـ معاصر)

در ۱۳۱۹ شمسی دررشتهٔ فلسفه و ادبیات و علوم اجتماعی ازدانشکدهٔ ادبیات فارغ ـ التحصیل شده بعد وارد خدمت مطبوعاتی گردیده وعهده‌دار مشاغل ذیل شد:
مقاله نویسی درروزنامهٔ اطلاعات ، مدت دو سال مأموراستانبول ازطرف روزنامهٔ اطلاعات، رئیس ادارهٔ اطلاعات وانتشارات وکتابخانهٔ سازمان برنامه درسال ۱۳۳۲ ش، (سالنامهٔ کشورسال نهم)

**۱ـ بازیگران سیاست :**

(شرح حال ۲۵ نفر)

طهران ، ۱۳۲۸ ش ، سربی ، وزیری ، ۲۲۰ ص .

**۲ـ شکوفه‌های ذوق وادب:**

طهران، بی‌تاریخ، سربی ، وزیری ، ۱۹۹ ص

**۳ـ مردسال ومردان سیاست :**

بمشارکت رحمیزاده صفوی: طهران، ۱۳۳۱ ش ، سربی ، وزیری ، ۱۹۵ ص .

**۴ـ نسیم اسفند :**

طهران ، ۱۳۳۳ ش ، سربی، رقعی ، اقبال ۷۴ ص .

---

**ابوالحسن ارجمند ساوجی :**

( ـ معاصر )

دبیرفرانسه سیکل دوم دبیرستانهای دولتی طهران .

**۱ـ تاریخ عمومی :**

لاهور ، ۱۳۰۵ ش سنگی ، رقعی .

Marfat.com

**۲ـ تاریخ قرون وسطی:**

( باستثنای تاریخ اسلام قسمت ثانی تاریخ عمومی)

طهران ، ۱۳۰۶ ش .

**۳ـ حساب علمی و عملی :**

لاهور، ۱۳۰۶ش ، سنگی،رقعی،۲۶۴ص.

---

## حاج میرزا ابوالحسن بن حاج اسمعیل تاجر اصطهباناتی لاری معروف بمحقق:

( حدود ۱۲۵۰ ــ ۱۳۳۸ق )

یکی ازعرفا بوده دریزدومشهد دررشتهٔ علوم عقلی و نقلی و ریاضی تحصیل نموده و در اصطهبانات مقیم بوده نوادهٔ دختری سید جعفر کشفی است .

(فهرست رضویــه ج٤ ص۲۱۸ ، اعیان الشیعه ج ۹/۵۱۳ ،فارسنامهٔ ناصری ج ۲ ص۱۷۸، نقباء البشر ج ۱ ص۳۵، دانشمندان وسخن‌ـ سرایان فارس ج ۱ ص ۹۰ )

**۱ـ سلسبیل :**

(در اصول دین بمذاق عرفانی ) ، بمبئی ، ۱۳۱۲ ق ، سنگی ، رقعی ، ٤۱٦ ص .

**۲ـ شرح تشریح الافلاك :**

شیخ بهائی ، طهران ، ۱۲۸٤ ق ، سنگی ، خشتی، بی‌شماره صفحه، باشرح بیست باب ملاظفر .

**۳ـ مطلع الانوار ومنبع الاسرار :**

شیراز، ۱۳۱۷ ق ، سنگی ،رقعی،۳۰۱ص

---

## حاج میرزا سیدابوالحسن بن محمد موسوی اصفهانی:

(۱۲۸٤ ـ ۱۳٦۵ ق)

درقریهٔ(مدیس) نزدیکی اصفهان متولدشده، پس ازتحصیل مقدمات درآنجا باصفهـان

رهسپار ومدتی مدید بتحصیل اشتغال داشته وعلوم عقلیه رانیز دراصفهان خوانده. بسال ۱۳۱۰ ق بعتبات مهاجرت کرده وبتحصیلات خود ادامه داده وبدرجهٔ اجتهاد رسید تا در ۱۳۳٦ ق مرجع تقلید واقع گردید . در نهم ذی الحجه ۱۳٦۵ قدر کاظمین وفات نمود ودرصحن نجف در مقبرهٔ آخوند ملا محمد کاظم خراسانی مدفون شد .

(کتاب الامام ابوالحسن )

**۱ـ الامام السید ابوالحسن :**

(عربی)

مؤلف : یکی ازخدام شریعت. نجف ،۱۳٦٦ ق،سربی ، رقعی، ۱٤۰ ص.

**۲ـ انیس المقلدین :**

جامع،حاج سیدابوالقاسم اصفهانی،این رساله سی وهفت مرتبه چاپ شده از جمله : نجف ،۱۳۵٤ ق، سربی،رقعی ، و۱۳٤۷ ق،و۱۳٦۲ق ، ۱۰۰ ص .

**۳ـ حاشیه تبصرهٔ علامه :**

(عربی)

Marfat.com

درایران ونجف‌وهندچاپ‌شده ، چاپ‌نجف درهفت هزار نسخه .

**۴-حاشیه عروة الوثقی :**

سید محمد کـاظم طباطبائی یزدی ، هفت مرتبه درسی هزارنسخه چاپ شده .

نجف ، ۱۳۴۴ ق ، سنگی ، ۶۳۵ ص .

نجف ، ۱۳۴۶ ق ، سنگی .

نجف ، ۱۳۴۹ ق ، سنگی ، ۵۱۲ ص.

**۵- حاشیه نجاة العباد :**

(عربی)

درنجف یازده مرتبه چاپ شده .

**۶- ذخیرة الصالحین:**

سیزده مرتبه‌درنجف‌وهر مرتبه‌پنجهزارنسخه چاپ‌شده.

**۷- ذخیرة العبادلیوم المعاد :**

درطهران‌ونجف‌هفتاد ویکمرتبه وهر مرتبه ده هزار نسخه چاپ شده .

نجف ، بی‌تاریخ، سنگی، وزیری ،۲۲۲ص.

نجف،۱۳۱۸ ش، سنگی، وزیری،۱۸۳ص.

نجف ، ۱۳۵۵ ق،سنگی، وزیری،۲۲۲ص.

نجف،۱۳۶۴ق سربی،وزیری،۳۷۶ص .

بمبئی،۱۳۲۷ق،سنگی،وزیری ،۱۵۹ص .

تبریز ، ۱۳۵۲ ق .

طهران ، اخوان کتابچی .

**۸- صراط النجاة :**

(ترجمهٔ وسیلة النجاة)

نجف ، ۱۳۶۸ ق ، ۲۷۶ ص ، اصفهـان چاپ اخکر ، ۲۷۴ ص .

نجف ، ۱۳۴۵ق، سربی،وزیری، ۲۸۰ص.

طهران ، بی‌تاریخ، اسلامیه، سربی،وزیری، ۲۱۸ + ۴۰۰ .

**۹ - مختصرالاسلام :**

**۱۰- ترجمةالصلاة :**

طهران ، بی‌تاریخ، سربی ، جیبی ، ۴۰ص.

**۱۱- مناسك :**

سی‌وچهـارمرتبه وهرمرتبـه سیزده هزار نسخه چاپ شده .

نجف ، ۱۳۵۶ ق ، سنگی ، جیبی،۹۴ص.

**۱۲ - منتخب الرسائل :**

چهل‌ودومرتبه‌هرمرتبه ده‌هزار نسخه چاپ شده .

طهران ،۱۳۱۶ش ،سربی‌رقعی ، ۱۱۵ص.

طهران ،۱۳۵۵ق،سربی، رقعی ،۱۳۰ص .

طهران ، ۱۳۳۹ق، سنگی،رقعی،۱۳۵ص.

**۱۳- وسیلة النجاة صغیر :**

(عربی)

درنجف شش‌مرتبه درچهل‌وچهارهزارنسخه چاپ شده .

**۱۴- وسیلة النجاة کبیر :**

(عربی)

درنجف هشت‌مرتبه وهردفعه ده‌هزارنسخه چاپ شده .

نجف ، ۱۳۵۵ ق ، سربی،رقعی، ۷۵۲ص.

۲جلد ، نجف ، ۱۳۵۹ ق ، سنگی، ۱۸۳ + ۳۲۸ ص .

نجف ، چاپ پنجم ، بی تاریخ ، ۱۸۱ + ۳۰۸ ص .

نجف ، چاپ ششم ، سنگی ، رقعی .

نجف ، ۱۳۴۸ ق ، ۳۵۲ ص .

نجف ، چاپ هشتم ، ۱۳۶۴ ق ، سنگی ، جلد اول ، نجف، ۱۳۴۳ ق، سربی،رقعی، ۴۶۷ ص .

---

## میرزا ابوالحسن امید نهاوندی :

(۱۲۱۰ - ۱۲۷۰ ق)

از صاحب منصبان دیوانخانه بوده و مدتی نیز ریاست کتابخانـهٔ سلطنتی را بعهدهٔ داشته است (مقدمهٔ دیوان)

Marfat.com

**۱ - دیوان شعر :**

طهران ، ۱۳۳۹ ش ، سربی ، وزیری ، به تصحیح تقی‌ترابی ۲۷۸ ص .

---

## ابوالحسن بن‌محمدحسن انصاری قادری چشتی فریدآبادی :

( )

**جواهرغیبی‌تذکرهٔ الهی :**

(ملفوظات سیدمظفرعلیشاه الهی)

لکهنو ، ۱۸۸۴ م ، سنگی ، وزیری ، ۱۲۲ص .

لکهنو ، ۱۸۸۷ م ، سنگی ، رقعی ، ۱۲۲ ص .

---

## حاج سید ابوالحسن‌بن شیخ الشریعه ابن محمدانگجی تبریزی :

(۱۲۸۲ - ۱۳۵۷ ق)

درانگج یکی‌ازمحلات‌تبریز متولد شده علوم عربیه وادبیه و حساب و نجوم واصول فقه را در موطن خود خوانده سپس در ۱۳۰۴ ق برای ادامهٔ تحصیل بعتبات‌رفته و در ۱۳۰۸ ق به تبریز معاودت نموده است‌فرزندان‌او میرزاحسن‌وحاج‌محمدعلی‌و حاجی‌مهدی هرسه‌ازمجتهدین‌تبریزوصاحب منبرمیباشند وسه‌برادردیگردکتراسمعیل ودکترابراهیم ودکتر محمود دررشتهٔطب فارغ‌التحصیل سویس ودارای‌دیپلم دکترا میباشند . نام خانوادهٔهرشش برادرانگجی میباشد .

(کتاب علمای معاصرین ورجال‌آذربایجان درعصر مشروطیت)

سایر مآخذ: ریحانة‌الادب ج ۵ ص ۳۹ .

**۱- ازاحة الالتباس عن حکم‌المشکوك فیه من‌اللباس:**

(عربی)

ایران ، ۱۳۱۶ ق،سنگی، تبریز،۱۳۱۳ ق ، سنگی ، رقعی ، ۴۶ ص .

**۲- رسالهٔ سؤال‌وجواب :**

تبریز،۱۳۴۰ق ، سنگی، خشتی،۲۲۳ص.

---

## مولوی ابوالحسن بن‌نیازحسین برسی حیدرآبادی :

( )

عالم‌فاضل‌دارای تألیفاتست ازجمله مخزن‌الطهاره ودارای اجازه از شیخ محمد حسن مامقانی‌است درتذکرهٔ بی‌بهاء ص۶۶ شرح حال دارد .

(نقباء البشرج ۱ ص ۴۶ )

**۱- مخزن الطهارة :**

(عربی)

هند ، سنگی .

Marfat.com

**ابوالحسن بزرگ امید مخبر همایون فرزند اسمعیل اعتبار السلطنه :**

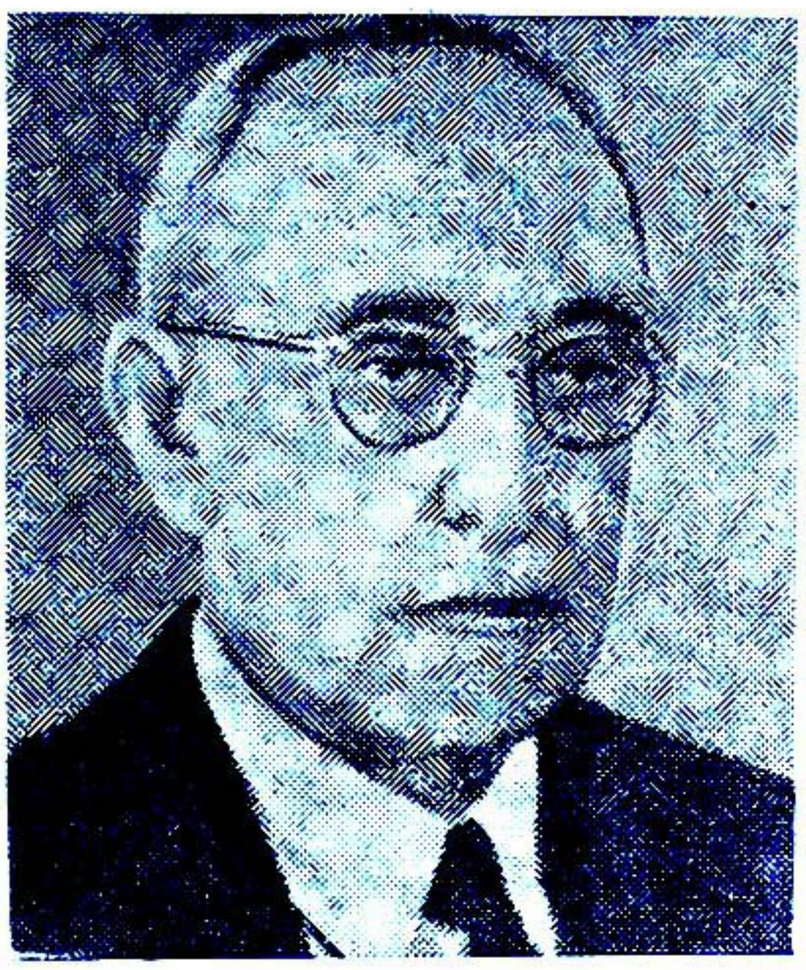

( ـ معاصر)

از کارمندان قدیمی وزارت پست و تلگراف بوده و سالهاست بازنشسته شده است .

**۱ـ ازماست که برماست :**

طهران ، ۱۳۳۵ ش ، سربی ، مطبوعاتی امیرکبیر ، ۳۲۲ ص .

---

**ابوالحسن بن عبدالله البکری :**

( )

**۱ـ الانوار فی مولوالنبی محمد(ص) :**

(عربی)

نجف ، ۱۳۷۳ ق ، سربی ، رقعی، ۳۶۶ ص.

---

**ابوالحسن بیگدلی :**

( ـ معاصر )

**۱ـ شریعت یکمین سال رحلت :**

(شرح حال شیخ حسن سنگلجی)

طهران ، ۱۳۲۳ ش، سربی، رقعی، ۱۲۶ ص.

---

**ابوالحسن پرویز :**

( ـ معاصر)

**۱ـ قانون اساسی جمهوری تودهٔ رومانی :**

طهران، ۱۳۳۱ش، سربی، رقعی، ۶۰ ص .

---

**دکتر ابوالحسن بن عبدالوهاب تفرشی :**

(۱۲۶۱ ـ ۱۳۳۲ ق )

در طرخوران از توابع تفرش متولد شده درهشت سالگی بمکتب رفته پس ازشش سال تحصیل که درخلال آن پدرش بعارضهٔ چشم دچار و نـابیناگشت بـاوجود قلت بضاعت مواظب تحصیل خط و زبان فارسی فرزند خود بود درچهارده سالگی بمقدمات عربی ونجوم وطب قدیم پرداخت و درمدت چهار سال بافقدان وسائل و نداشتن کتب لازمه بقدر امکان درتفرش مشغول تحصیل بود درهیجده سالگی به طهران مهاجرت و دردارالفنون وارد وپس ازده سال موفق باخذ دیپلم گردید

Marfat.com

و در ۱۲۹۱ ق بطبابت عراق و سلطان‌آباد مأمور و بعداً عهده‌دار مشاغل مختلفه گردید:
معلم طب در دارالفنون ، طبیب کشیك خانه ، مأموردفع طاعون رشت ، عضو مجلس حفظ الصحه طهران ، معلم دارالفنون ، طبیب آذربایجان ، رئیس مریضخانهٔ دولتی طهران ، منصب سرتیپی اول ، (مقدمهٔ کتاب نشریح)
سایرمآخذ : المآثروالآثار ص ۲۱۸ .
درسن هفتادودوسالگی درطهران درگذشت ودرامامزاده حسن مدفون گردید (نقل از خط دکترتقی بهرامی) .

**۱- پاتولوژی :**

طهران ، ۱۳۰۰ ق ، سنگی .

**۲ -تراپوتیك ودواسازی :**

طهران ، ۱۳۰۵ ق ، سنگی ، جیبی ، ۴۶۱ ص .
طهران، ۱۳۰۸، ق ، سنگی .

**۳- تشریح :**

ساپی وفرفرانسوای، ترجمه، طهران ، ۱۳۱۲ ق ، سنگی ، جیبی ، ۴۵۲ ص .

**۴- فیزیولوژی :**

طهران ، ۱۳۱۵ ق ، سنگی ، جیبی ، خط محمد صادق ، ۴۱۲ ص .

**۵ - مسائل عمده حفظ الصحه :**

تبریز ، ۱۳۱۲ ق ، سنگی .

**مطلع الطب ناصری :**

(امراض باطنی وعلاج آن )
طهران ، ۱۳۰۰ ق ، سنگی ، وزیری ، ۵۶۷ ص .

---

**ملا ابوالحسن بن محمدکاظم جاجرمی خراسانی :**

( در طهران میزیسته ودر ۱۳۰۴ ق در قید حیات بوده است .
مآخذ: اعیان الشیعه ج۶ ص ۳۲۵، فهرست رضویه ج ۵ ص ۳۴۹ الذریعه، ج ۳ ص ۸۸ .

**۱- ینابیع الحکمة در وعظ و اخلاق مروی ازائمه :**

طهران ، ۱۳۰۴ ق ، سنگی ، وزیری ، خط حاج عبدالله طهرانی ، ۲۳۵ ص .

---

**سیدابوالحسن بن محمد جدا :**

( - معاصر)

**۱- شرح مناجات خمسة عشر :**

(شعر)
طهران ، ۱۳۳۴ ش، سربی، رقعی ،مصطفوی ۱۶۲ ص .

---

**میرزا ابوالحسن بن سید محمد طباطبائی زواری معروف بجلوه :**

(۱۲۳۸ - ۱۳۱۴ ق)

Marfat.com

دراحمدآباد گجرات متولد شده در هفت سالگی باپدر خود باصفهان آمده پس ازشش هفت سال پدرم درزواره در گذشت وچون اندوخته پدر در هند تلف شده بود کارمن بپریشانی کشید بااینحال شوق تحصیل داشت با عدم وسائل از زواره باصفهان آمده در مدرسهٔ کاسه گران حجره گرفته مشغول تحصیل شد بعد ازفراغت ازمقدمات بتحصیل فنون علم معقول ازطبیعی و الهی و ریاضی خاصه الهی اوقاتی صرف نمود ، با آنکه اول جوانی رفیق دوست بود وصحبت ادباء وشعرا را خوش داشت و گاهگاه بحسب وراثت و مجالست باشعرا شعری میگفت دانستم شعرخوب گفتن با آنکه چندان فایده ندارد مشکل است و شعر متوسط و پست هیچ ازاین خیال منصرف شدم و از تحصیل خود را باز نداشت و همواره اختلاس وقت بجهت اینکار میکرده تا آنکه دیدم از استادان حاضر مرا چندان منفعتی نیست ترك درس خواندن کرده مشغول مطالعه و مباحثه شدم وآنی نیاسودم و اتفاق چنین افتاد که اکثرطلاب دقیق بافهم بامن در اینکار مراوده میکردند و باا ینان اهمال مطالب ومداهنه ممکن نبود . این معنی مرا برآن داشت که در اینکار کوشش بلیغ کرده وحظی وافربرد . مدتی دراصفهان بهمین شغل اشتغال داشت تا از درنك در در اصفهان بجهت شیوع تهی دستی دلتنگ شده بطهران آمدم برحسب انس و عادت و عدم قدرت برمنزل علیحده بمدرسهٔ دارالشفا فرودآمدم و الان سنه ۱۲۹۴ ق بیست و یکسالست که در طهرانم ودر اینمدت بجز این امر بیفایدهٔ مطالعه ومباحثهٔ علوم مذکوره بشغلی و خیالی دیگر نپرداختم . و چون دانستم تصنیف تازه صعب و غیرممکن است چیز مستقلی ننوشتم ولی حواشی بسیار بر حکمت متعالیه معروف باسفار وغیره نوشتم و اکنون در دست بعضی از طلاب و محل انتفاعست با لفعل اکثرطلاب از شهرهای مختلف که میل بمعقول دارند گردمن جمعند هرجمعی بخیالی .

هر کسی از ظن خود شدیارمن
و زدرون من نجست اسرارمن

(نامهٔ دانشوران ج ۱ ص ۵۲۱ باختصار).

درروزنامهٔ ادب شمارهٔ ۹۱ اعلان شده است که میرزای جاوه درشب جمعه ششم ذی القعده ۱۳۱۴ ق درگذشت ودراین بابویه نزدیك حضرت عبدالعظیم مدفون گردید .

سایرمآخذ : سفینة البحار ج ۴ ص ۲۳ ، مجلهٔ یادگار سال ۳ شماره ۲ ص ۲۸ ریحانة الأدب ج ۱ ص ۲۷۳ شمس التواریخ ص ۳۳ المآثر وآلاثار ص ۱۶۰ ، ادبیات معاصر رشید یاسمی ص ۳۹ .

**۱- اثبات الحرکة الجوهریة:**

طهران ، ۱۳۱۳ ق، سنگی، در هامش شرح هدایه میبدی .

**۲- حاشیه شرح ملخص چغمینی :**

طهران ، ۱۳۱۱ ق ، سنگی ، وزیری ، ۱۷۳ + ۲۴ ص . درهامش شرح ملخص چغمینی .

**۳- حاشیه شرح هدایه اثیریه :**

اثیرالدین ابهری، شرح ملاصدرا ، طهران ۱۳۱۱ ق ، سنگی ، باشرح ملاصدرا و حاشیه آقا علی مدرس وربط الحادث بالقدیم.

Marfat.com

**۴- حاشیهٔ فائده ی تحقیق حرکة الجوهر**
(عربی)
طهران ۱۳۱۳ ق ، سنگی ، درهامش شرح هدایة الحکمه ملاصدرا .

**۵- الحاشیة علی المشاعر:**
(عربی)
ملاصدرا، طهران، بی تاریخ، سنگی، رقعی ، چاپ شیخ احمد شیرازی، ۳۱۰ ص درهامش مشاعر.
طهران ، سنگی ، بارساله عرشیهٔ ملاصدرا

**۶- دیوان شعر :**
طهران ، ۱۳۰۷ ش ، سربی ، رقعی، ۱۱۱ ص ، باهتمام، احمد سهیلی خوانساری .
طهران، ۱۳۰۳ ش، سربی، رقعی، ۱۱۱ + ۲۵۹ + ۱۴۸ ص ، با دیوان خسروی و احوال ابن یمین .

**۷- الربط الحادث بالقدیم :**
(عربی)
طهران، ۱۳۱۳ ق ، سنگی ، درهامش شرح هدایه اثیریه.

---

## ابوالحسن بن سیف الشعراء عباسعلی حسامی

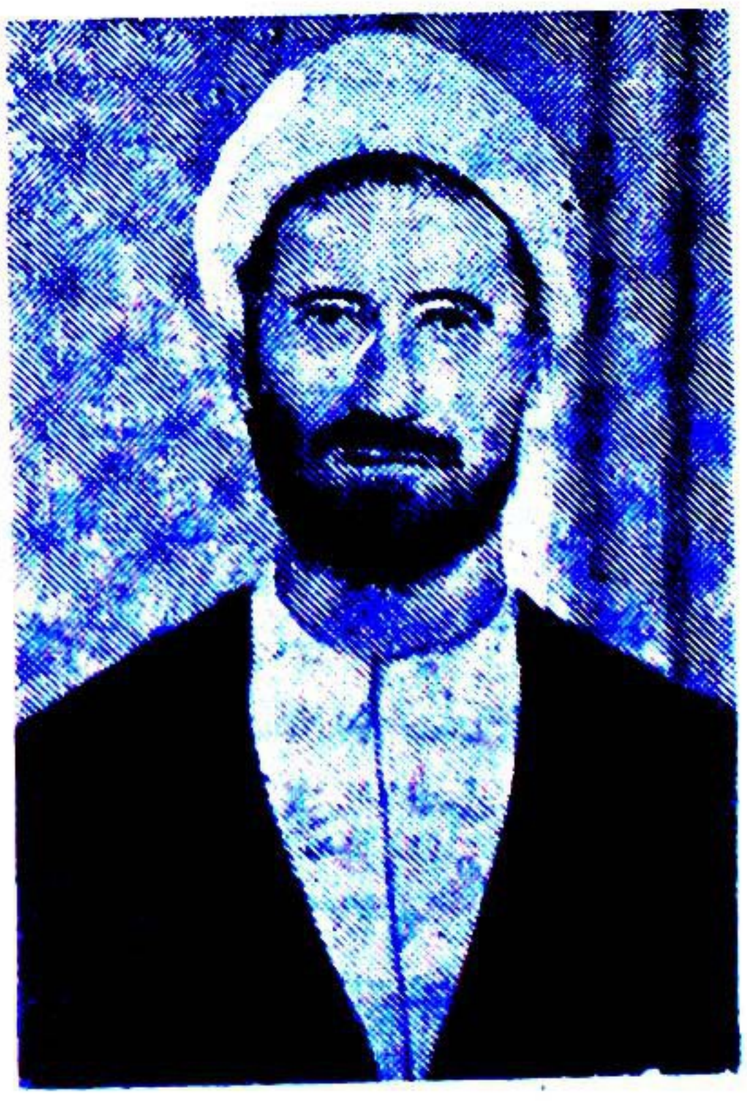

**بررسی :**
(حدود ۱۲۹۸ ش - معاصر)

**۱- درروئالی یادیوان ابن سیف :**
(شعر)
جلد اول ، مشهد ، ۱۳۳۷ ش ، سربی ، رقعی ، ۲۰۷ ص .

---

## ابوالحسن خرم شیرازی صدرالشعراء :
( - ۱۳۲۵ ق )

درسنهٔ ۱۳۰۷ ق بعزم مجاورت نجف از شیراز مهاجرت نموده و بطرف هندوستان رهسپار گردید در آنجا با مساعدت حسین انصاری ژنرال قونسول ایران بطبع دیوانش موفق گردید در ۱۳۱۶ ق داود معاون الوزاره که بمفتاح السلطنه ملقب شد و ژنرال قونسول جدید ایران بود بطبع ثانی دیوان وی همت گماشت .

خرم در ۱۳۲۴ ق بعتبات آمده و در نتیجهٔ انشاء قصیدهٔ غراء در مدح موسی بن جعفر از طرف آیة الله صدر بصدر الشعرائی ملقب گردید ( مقدمه دیوان چاپ دوم ) بگفتهٔ صاحب دانشمندان وسخن سرایان فارس ج ۲ ص ۴۴۶ در ۱۳۲۵ ق در گذشت .

**۱- دیوان خرم موسوم بشجاعت الحسینی:**
**۲- مولود نامه :**
**۳- مناقب الائمة :**
**۴- مطلع الانوار :**
**۵- بهارخرم نثردرعروض وقافیه:**
(نثر درعروض وقافیه)
جلد اول، بمبئی ، ۱۳۰۹ ، سنگی، وزیری، ۱۵۲ + ۴۰ + ۴۰ ص .
بمبئی ، ۱۳۲۸ ق ، سنگی ، رقعی ، ۱۴۳

Marfat.com

+۳۲+۹۶+۶۴+۴۰ص.

هند، بی‌تاریخ، سنگی، رقعی، ۱۵۲ص.

**۲- اشعارخرم:**

(منتخبات)

طهران، ۱۳۵۵ق.، سنگی، رقعی، ۳۱ص.

---

**شیخ ابوالحسن‌بن‌حسن‌الخنیزی :**

( ـ معاصر )

**۱- الدعوةالاسلامیة الی‌و حدة اهل السنة والامامیة:**

(عربی)

نجف، ۱۳۷۶ ق، سربی، وزیری، ۲۵۸+۴۳۵ص.

---

**حاج‌میرزا ابوالحسن‌بن‌علی‌اکبرراجی تبریزی :**

( ۱۲۴۷ـ۱۲۹۳ق )

درمکه متولدشده شاعری شیرین زبان بوده و درموقع مراجعت از مکه در دریای قلزم غرق شده، عبدالمجید راجی پسرش نیز شاعر بوده ودیوانی دارد. (دانشمندان آذربایجان ص ۱۵۵ ، ریحانة الادب ج ۲ ص ۵۸ )

**دیوان:**

( شعرترکی‌وفارسی)

تبریز ، ۱۳۱۲ ق.، بتصحیح میـرشریف ، ایران، ۱۲۹۴ق.، سنگی، وزیری،۲۵۸ص

---

**ابوالحسن‌سپاه‌منصور:**

( ـ معاصر )

**۱- زن:**

طهران، ۱۳۲۸ ش، سربی، رقعی،۲۰۰ص.

**۲- قانون‌اساسی‌بامتمم‌آن :**

طهران،۱۳۲۸ش.، سربی، رقعی، ۳۲۰ص.

---

**ابوالحسن سپهر:**

( ـ معاصر )

**۱- فلورانس :**

طهران، ۱۳۱۹ ش.، سربی، رقعی، ناشرـ حسین برهانی شبستری.

---

**ابوالحسن‌بن‌محمدحسن‌انصاری قادری چشتی‌فریدآبادی سیدهاشمی:**

( )

**۱- جواهرغیبی، تذکرهٔ الهی:**

( ملفوظات سید مظفرعلیشاه اکبرآبادی)

لکهنو،۱۳۰۴ق ، سنگی، رحلی،۹۰۲ص.

لکهنو، ۱۸۸۴م، سنگی، وزیری،۱۲۲ص.

لکهنو، ۱۸۹۸م، سنگی، وزیری، ۷۸۲+۹۰ ص.

---

**ابوالحسن‌شادان:**

( ۱۲۷۳ش ـ معاصر )

تحصیلات خود را در مدارس قدیمه و دارالفنون بپایان رسانیده وفارغ التحصیل مدرسهٔ الیانس فرانسه میباشد . در سال ۱۲۹۷ش واردخدمت فرهنگی‌شده‌ومراحل مختلفه را پیموده : معلم کشیك خانه و دبیرستان تدین، معلم‌مدارس‌دولتی کرمان، رئیس دبیرستان زردشتیان کرمان ، دبیر دورهٔ دوم مدرسهٔ ثروت طهـران، دبیرـ

Marfat.com

فرانسه‌دبیرستانهای اصفهان، معاون وسپس کفیل اداره اوقاف، رئیس دفتردانشگاه ، معلم فرانسه دانشکدهٔ دامپزشکی.
( نخستین سالنامهٔ فرهنگی‌دبیرستان هدف ص٤٣ )

**۱ـجبربرای دبیرستانها:**

کابل، سربی.

**۲ـ حساب برای دبیرستانها:**

کابل، سربی.

**۳ـ هندسه برای‌دبیرستانها:**

کابل،سربی.

**۴ـتاریخ‌قرون‌وسطی‌برای‌سال‌دوم‌متوسطه :**

کابل، سربی .

---

## شیخ‌ابوالحسن‌بن‌محمدطاهرفتونی‌نباطی عاملی اصفهانی‌معروف‌بشریف:

( ۱۱۳۸ ـ ۱۱٤۰ ـ ۱۱۵۰ )

افضل اهل عصر خود و شاگرد و داماد مجلسی‌بوده، خواهرزادهٔ میرزا محمد صالح خاتون آبادی وجد مادری شیخ محمدحسن صاحب جواهر کلام است. از مجلسی‌ومحمد صالح خاتون‌آبادی وسید نعمت‌الله جزایری روایت میکند. بسال ۱۱۳۸ق درگذشت .
(الکنی‌والقاب محدث قمی‌ج۱ص٤۹)

**۱ـ تنزیه القمیین :**

(عربی)

قم، ۱۳۲۸ش، سربی، رقعی، ٤۹ص.

**۲ـ مرآت‌الانوارومشکوةالاسرار:**

(عربی)

( این‌تفسیردارای مقدمه‌ایست درحدود بیست‌هزار بیت و بشرح مذکوردر خاتمه مستدرك‌الوسائل‌ص۳۸۵درموقع‌چاپ سهواً بشیخ‌عبداللطیف‌کازرونی نسبت داده شده است).

طهران، ۱۲۹۵ ق سنگی، رحلی، خط کلبعلی‌افشارقزوینی، ۲۳۹ص.

طهران، ۱۳۰۳ق، سنگی، رحلی، ۲٤۰ص.

طهران ، (بنام‌مقدمهٔ برهان) باهتمام‌محمود محرمی، ۱۳۷٤ق، سربی، رحلی، ٦۳۲ص.

طهران، چاپ دوم ، ۱۳۷٤ ق ، ( مقدمه تفسیربرهان) سنگی، رحلی، باتصحیح سید محمودبن جعفرموسوی زرندی، ۳٦۲ص.

جلددوم وسوم، طهران، ۱۳۷۵ق ، سنگی، رحلی، با تصحیح محمود زرندی، ٤۹۷ + ۳۷۰ص.

---

## حاج‌میرزا ابوالحسن شعرانی‌طهرانی:

( ـ معاصر )

درحوزهٔ علمیه قم مشغول تحصیل‌بوده و نزد حاج‌شیخ‌عبدالکریم یزدی وسایراساتید درس‌خوانده وچندسالیست بطهران‌مراجعت کرده است (آثارالحجةج۲ص۲۳۹)

**۱ـ دمع‌السجوم ترجمهٔ نفس‌المهموم:**

حاج شیخ عباس‌بن محمدرضا قمی، ترجمه، طهران،۱۳۷۳ق، سربی، وزیری، ٤۹۰ص.

طهران، ۱۳٦۹ق، سربی.

**۲ـ حاشیهٔارشادالقلوب‌دیلمی:**

(عربی)

جلداول، طهران ، درهامش‌ارشادالقلوب.

**۳ـ راه سعادت دراثبات نبوت ورد شبهات مسیحیین:**

طهران، ۱۳٦۹ق، سربی، رقعی، ۲۲٤ص.

**۴ـصحیفهٔ کامله:**

طهران، ترجمه، ۱۳۷۸ ق، افست ، رقعی، ۲٦۰ص.

Marfat.com

**۵- فلسفهٔ اولی ومابعدالطبیعة:**

طهران، ۱۳۱۶ش، سربی، وزیری، ۴۲۶ ص.

**۶- ندای عدالت ترجمه التقاد از کتاب الامام علی(۴):**

جورج جورداق، طهران، ۱۳۷۷ق، سربی، وزیری، ۴۳۵ص.

---

**سیدابوالحسن موسوی شوشتری جزایری:**
( )

**۱- اختناق ایران:**

( ترجمه از کتاب استرنك لینك آف پرشیا تألیف مورگان شوستر آمریکائی)

بمبئی، ۱۳۳۰ق، سنگی، وزیری، بزرك، ۳۴۱ص.

بمبئی، ۱۳۴۰ق، سربی، رقعی، ۳۴۱ص.

کلکته، ۱۳۳۳ق، سربی، رقعی، ۵۰۰ص.

---

**دکترابوالحسن شیخ فرزند دکتر محمد شیخ:**

( ۱۲۸۵ش - معاصر )

درتهران متولدشده پس از اتمام تحصیلات ابتدائی ومتوسطه ودورهٔ دوم مدرسهٔ صنعتی ایران و آلمان با اولین دستهٔ دانشجویان اعزامی بآلمان رفته وبتحصیل شیمی پرداخت پس از دوسال تحصیل در دانشگاه فردریك ویلهم برلن ودوسال در دانشگاه بن واخذ دیپلم شیمی برای گذرانیدن دورهٔ دکترا بدانشگاه برلن مراجعت نمودو باخذدرجهٔ دکتری دررشتهٔ شیمی نائل گردید. در ۱۳۱۵ش، بایران بازگشته وبتدریس شیمی در دانشسرایعالی و دانشکدهٔ علوم اشتغال یافت ( سالنامهٔ دانشسرایعالی تحصیلی ۱۹ـ ۱۳۲۰ش ص ۴۰)

**۱- تمرینات وتجربیات شیمی آلی:**

طهران، نشریهٔ ۳۱۸ دانشگاه، ۱۳۳۵ش، سربی، وزیری، ۱۳۵ص.

**۲- شیمی آلی ارگانیك:**

جلداول، تهران، نشریهٔ ۱۱۲ دانشگاه ( ترکیبات زنجیری ) ۱۳۳۰ش، سربی، وزیری، ۵۷۸ص.

جلد اول، چاپ دوم، طهران، نشریهٔ شمارهٔ ۴۷۰ دانشگاه، ۱۳۳۷ش، سربی، وزیری، ۶۳۷ص.

جلد دوم، طهران، نشریهٔ شمارهٔ ۱۵۵ دانشگاه ( ترکیبات حلقوی ) ۱۳۳۱ش، سربی، وزیری، ۳۸۳ص.

جلد دوم چاپ دوم، طهران، نشریهٔ شمارهٔ ۳۶۶ دانشگاه، ۱۳۳۵ش.

---

**شیخ الرئیس ابوالحسن میرزا ابن حسام السلطنه محمدتقی میرزا متخلص بحیرت قاجار :**

Marfat.com

( ۱۲٦٤ ق ـ ۱۳۳۸ق )

در تبریز متولدشده در یازده سالگی با پدرخود بطهران آمده بعد از دوسال بمشهد رفته چون پدرش درگذشته مجدداً بطهران آمده و قریب دوسال در مدرسهٔ نظامی بتحصیل هندسه و حساب مشغول بوده بعداً بتشویق مادر و موافقت برادرش بمشهد مهاجرت کرده بتحصیل درس حکمت پرداخته . در دورهٔ دوم مجلس شورای ملی نماینده مازندران بوده. بسال ۱۳۳۸ ق در تهران درگذشت.

مآخذ: منتخب النفیس، زندگانی شمس العرفاء ص ۱۲۵، دانشمندان آذربایجان ص ۱۲۷ ، فهرست رضویه ج ٤ ص ۳۳۹.

**۱ـ اتحاد اسلام:**

بمبئی، ۱۳۱۲ق، سنگی، رقعی، ۹٦ص.

**۲ـ ازالة الاوهام:**

ایران، سنگی، رقعی، ۷٦ص.

**۳ـ دیوان شعر:**

طهران، سربی، جیبی، ٥٦ص.

**۴ـ رساله نقد فرقه‌ها:**

(شعر)

طهران، ۱۳۲۹ق، سنگی، جیبی، ۱۲ص .

**۵ـ سفرنامهٔ استانبول:**

ایران.

**٦ـ فصل الخطاب:**

طهران، سربی، رقعی، ۱٦۰ص.

**۷ـ کتاب الابرار:**

(عربی)

( رد دو رساله حمامة البشری و سر الخلافة از غلام احمد قادیانی)

بمبئی، ۱۳۱۲ق، سنگی. رقعی، ۱٦۰ص.

**۸ـ منتخب النفیس از آثار شیخ الرئیس:**

بمبئی، ۱۳۱۲ق، باهتمام میرمرتضی برغانی، سنگی، رقعی، ۲۱۸ + ٤۲ مقدمه و شرح حال مؤلف بقلم خوداو.

طهران، ۱۳۳۹ش، سربی، رقعی، ۲۱۳ص.

**۹ـ نافع الافهام رافع الاوهام:**

طهران، ۱۳۳٥ق، سنگی، رقعی، ۱۲۷ص.

**۱۰ـ نافع وسراج لامع:**

بمبئی، ۱۳۱۲ق، سنگی، رقعی، ۹٦ص.

---

## ابوالحسن صدر محلاتی:

( ـ معاصر )

**۱ـ دهلیز زندگی:**

طهران، سربی.

**۲ـ دهلیز مرگ:**

طهران، ۱۳۳۳ش، سربی، رقعی، ٤٦ص.

**۳ـ محکوم:**

طهران، ۱۳۳۸ش، سربی، وزیری، ۹۹ص.

---

## ابوالحسن صدیقی:

( )

**۱ـ شجرهٔ خاندان نقشبندیه:**

آکره، ۱۸۷۳م، سنگی، رقعی، ۱۱ص.

## سیدابوالحسن طالقانی:

( ـ ۱۳٥۰ق )

Marfat.com

از علماء واجله اتقیاء بوده مدتی بدرس جناب میرزای شیرازی حاضر شده و بعد از وفات وی بدرس سید اسمعیل صدر پیوسته درسنهٔ ۱۳۱۷ق بحج رفته ، در مراجعت بطهران رهسپار ودر آنجا بوظایف شرعیه مشغول شد در شعبان ۱۳۵۰ ق درگذشت و جنازه‌اش بنجف حمل و در وادی السلام مدفون گردید ( طبقات اعلام الشیعه ج ۱ ص ۳۳ )

**۱- کیمیای هستی:**

طهران.

---

## ابوالحسن طوطی همدانی :

( ۱۳۱۷ق ـ معاصر)

در همدان متولد شده دربیست سالگی بطهران آمده اوقات خود را بسرودن شعر میگذراند. کسب ظاهراو خیاطی و در سیر وسلوك قدم‌میگذارد . (مقدمه کتاب)

**۱- مناجات‌نامه یا کلیدوستی باخدا:**

(شعر)

طهران، ۱۳۲۵ش، سنگی، رقعی، ۲۸ص.

---

## ابوالحسن عمیدی نوری فرزندعمیدالشعراء:

( ۱۲۸۲ش ـ معاصر )

در طهران متولد شده تحصیلات ابتدائی را در مدرسهٔ سپهر ودورهٔ متوسطه را در رشتهٔ ادبی در دارالفنون خاتمه داده در ۱۳۰۷ش از دانشکدهٔ حقوق باخذ دیپلم نائل وعهده‌دار مشاغل ذیل گردیده:

سردبیرروزنامهٔ ستارهٔ ایران و طوفان، دادیار دادستان طهران ، دورهٔ استخدامش بیش‌ازهفت‌ماه‌بطول نیانجامید، وکیل دادگستری، مدیرروزنامهٔ‌دادوروزنامهٔ‌پرورش وروزنامه نوروز ایران. تا سال ۱۳۳۲ش بسمت وکالت دادگستری اشتغال داشت.در شهریور۱۳۳۲ش درکابینهٔ‌سرلشکرزاهدی بسمت معاونت نخست‌وزیروسرپرستی‌ادارهٔ کل‌تبلیغات ارتقاء یافته است.

( مازندران ص ۹۲ )

**۱- آذربایجان ومکرات:**

طهران، ۱۳۲۵ش، سربی، رقعی، ۹۲ص.

**۲- تخت‌جمشید:**

طهران، ۱۳۱۰ش، سربی، جیبی، ۱۶ص.

**۳- جرم‌ومجازات:**

طهران، ۱۳۰۸، سربی، رقعی، ۸۱ص.

---

## کمال‌الدین ابوالحسن الفارسی:

( ـ ۷۲۰ق )

**۱- تنقیح‌المناظر لاولی‌الابصار والبصائر:**

(عربی)

ابن‌الهیثم‌المتوفی ۴۳۰ق، شرح، اقتباس‌از کتاب اقلیدس و بطلیموس.

۲ جلد، حیدرآباد دکن، ۷ـ۱۳۴۸ق، سربی، وزیری، ۶۰۰ + ۴۲۰ص.

---

## دکترابوالحسن فتاحی:

( ـ معاصر )

سرهنگ‌ستادهوائی.

Marfat.com

**۱- ماجرای شکست آرتش آلمان:**

مارشال رومل، ترجمه، طهران، ۱۳۳۳ ش، سربی، رقعی، گوتمبرك، ۱۰۰ ص.

**۲- یادداشتهای فیلدمارشال رومل:**

طهران، بی‌تاریخ، سربی، رقعی، ۱۰۰ ص.

---

## ابوالحسن نعمتی مجیبی پهلواردی متخلص به فرد :

( )

(دیوان شعر)

**۱- کلیات فرد:**

کلکته، ۱۲۶۸ ق.

دفتر اول، کانپور، ۱۳۳۱ ق، سنگی، وزیری، ۲۸۶ ص.

---

## ابوالحسن بن ذکاء الملك محمدحسین اصفهانی فروغی :

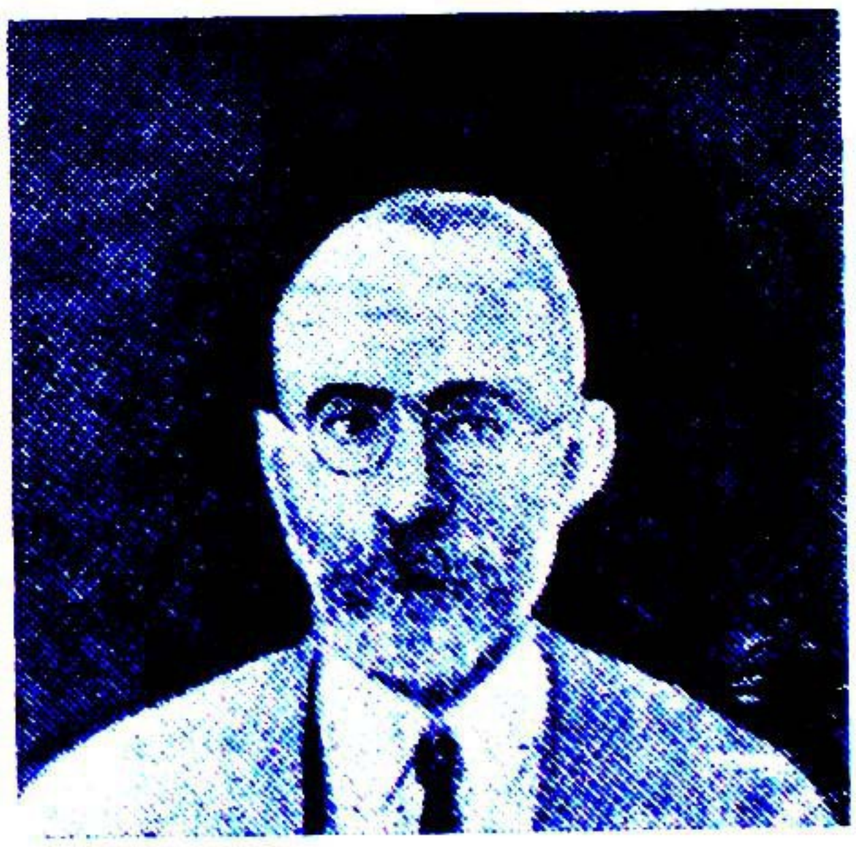

( ۱۳۰۱ ق - بهمن ۱۳۳۸ ش)

در تهران متولد شده پس از تحصیلات قدیمه و جدیده در دارالمعلمین عالی بتدریس جغرافیا مشغول گشت و مجلهٔ فروغ تربیت را تأسیس نمود. سالهای اخیر چندان بسرودن شعر میل نمیکند و توجه خود را بتألیف کتب فلسفی معطوف داشته. چندسفر باروپا رفته و در کنگره‌های علمی و ادبی شرکت جسته است وچندی نمایندگی دولت ایران را در سویس وجامعه ملل داشت. بعداً سمت استادی دانشگاه و عضویت فرهنگستان را پیدانمود.

(ادبیات معاصر رشیدیاسمی ص ۷۹)

سایر مآخذ: تاریخ جراید ومجلات ج ۱ ص ۱۸۹، سخنوران نامی معاصر ص ۲۱۷.

**۱- اوراق مشوش یامقالات مختلفه:**

طهران، ۱۳۳۰ ق، سنگی، رقعی، ۹۰ + ۱۹ + ۱۹ ص.

**۲- تاریخ شعراء:**

بمشارکت محمدعلی فروغی، طهران، ۱۳۳۵ ق، سنگی، خشتی، ۳۵۳ ص.

**۳- تحقیق درحقیقت تجدد وملیت و تناسب این دو معنی بایکدیگر:**

طهران، ۱۳۰۹ ش، سربی، رقعی، ۵۶ ص.

**۴- سرمایهٔ سعادت یا علم وآزادی:**

طهران، ۱۳۲۷ ق، سنگی، بغلی، ۱۲۵ ص.

**۵- شیدوش وناهید:**

(شعر)

طهران، ۱۳۴۰ ق، سنگی، رقعی، ۱۱۹ ص.

**۶- مجموعه اشعار فروغی:**

(۱) چارمینو (۲) پریشان نامه (۳) نور آزادی (۴) اندرز شاهان (۵) ساقی نامه (۶) قصائد (۷) ترجیع بند (۸) غزلیات و رباعیات.

طهران، ۱۳۳۰ ق، سربی، جیبی، ۱۹۰ ص.

طهران، ۱۳۴۰ ق، سنگی، رقعی، ۱۱۹ ص.

Marfat.com

### دکتر ابوالحسن فرهودی:

( ـ معاصر )

**۱ـ ابن‌سینا وامراض عصبی وروانی:**

طهران، ۱۳۳۳ش، سربی، رقعی، نشریهٔ دانشکدهٔ دامپزشکی، ٥٤ ص.

---

### ابوالحسن فقیهی آیت‌الله زادهٔ گیلانی:

( ـ معاصر )

**۱ـ اسرارعشق یادریای محبت:**

(ترجمهٔ بحرالمحبة فی‌اسرارالمودة)

متن از غزالی، طهران، ۱۳۲٥ش، سربی، رقعی، ۲۲٦ص.

---

### ابوالحسن فیاضی:

( ـ معاصر )

درسال ۱۳۲۳ش در رشتهٔ ادبیات فارسی از دانشسرایعالی فارغ التحصیل شده از آنوقت تاکنون بترتیب: دبیری دبیرستانهای شیراز، کفالت فرهنگ بنا در جنوب، ریاست دانشسرای مقدماتی کلپایگان، ریاست تبلیغات وامور اجتماعی، ریاست آموزش فنی وحرفه ایرا عهده دار بوده. درطول این مدت موفق بتألیف چند کتاب شده وروزنامهٔ آئینهٔ جنوبرا نیز مرتباً در اهواز منتشر نموده است.

( روزنامهٔ اطلاعات )

**۱ـ انشاء مخصوص دبیرستانها ودانشسراها:**

شیراز، ۱۳۲۷ش، سربی، رقعی، ۲۰٦ص.

طهران، ۱۳۳۱ش، سربی، رقعی، ۱۳٤ص.

جلد اول، چاپ پنجم، طهران، ۱۳۳٥ش، سربی، رقعی، معرفت، ۱۳۲ص.

**۲ـ روانشناسی آموزش وپرورش:**

طهران، ۱۳۳۳ش، سربی، رقعی، ۱۱۲ص.

---

### ابوالحسن بن محمدامین گلستانه:

( )

**۱ـ مجمل التواریخ بعدالنادری:**

لیدن، ۱۸۹۱م، سربی، رقعی، ناشر کارلمن آلمانی، ۱٥۹ + ٤۷ص.

طهران، ۲۰ ـ ۱۳۱۹ ش، سربی، رقعی، باهتمام محمدتقی مدرس رضوی، ٤۱۳ص.

---

### ابوالحسن بن محمدبن اسمیعل لامعی گرکانی دهستانی :

( $^{۳۹۲}_{۳۹۳}$ق ـ )

ازمردم بکرآباد یکی ازمحلات شهر گرگان بود و دررمضان ۳۹۲ ق یا ۳۹۳ ق متولد شده وتاشصت و چند سالگی زنده بود و یکی ازبزرگان شعرای درجه دوم ایران بشمار میرود و در زمان خود شهرت بسیار داشته و تمام شعرا بوی اقتداء میکرده‌اند مخصوصاً معزی نیشابوری همواره پیرو او بود، وسبك ویرا درشعر تکمیل کرده . وی بیشتر بخدمت خواجه عبدالملك ابونصر

Marfat.com

کندری وزیر اختصاص داشته وپس‌ازمرگ این‌وزیرمدتی نیزمداح‌خواجه نظام الملك بوده .

مینویسند درجوانی ازگرگـان بخراسان رفت و در سلك شاگـردان حجة الاسلام غزالی‌درآمد ولی‌این‌نکته مشکوك‌مینماید

(سالنامهٔ پاریس بقلم سعید نفیسی)

**دیوان :**

(شعر)

طهران ، ۱۲۹۵ ق ، سنگی .

طهران ، ۱۳۱۹ ق، سربی، رقعی، باهتمام سعید نفیسی ، ۲۴۴ ص .

---

**سید ابوالحسن بن‌مهدی لکهنوی :**

( )

**۱- ترجمهٔ‌آداب‌المتعلمین‌یاتربیة‌المتعلمین:**

خواجه نصیرالدین‌طوسی، تاریخ فراغت از ترجمه ۱۲۷۵ ق ، لکنهو ، ۱۲۷۵ ق ، سنگی ، رقعی ، بـا تقریظ سیدابوالحسن محمدبن علیشاه رضوی کشمیری .

---

**سید ابوالحسن‌بن‌بنده‌حسین نقوی‌لکهنوی:**

( ۱۲۸۸ ق ـ ۱۳۰۹ ق)

ازعلماء و فضلابوده در۱۷صفر۱۳۰۹ق درسن‌جوانی‌درلکهنودرگذشت ودرحسینیه جد خود مدفون گردید .

اعیان الشیعه ج ۶ ص ۲۹۶ ، الذریعه‌ج ۴ ص ۴۵۹)

**۱- تنضید النقودفی‌المغالطة‌العامة الورود**

(عربی)

لکهنو، سنگی.

---

**حـاج شیخ ابوالحسن بن محمد دولت آبادی مرندی نجفی :**

( ۱۳۴۹ ۱۳۵۲ ق)

ازعلماء ومصنفین‌بوده‌ودرنجف‌نزد فاضل شرابیانی وغیره تلمذ نموده . بعداز وفات وی‌بایران‌مراجعت نموده ودرحضرت عبدالعظیم قرب طهران مقیم شده در محرم ۱۳۴۹ ق درگذشت .

( نقباء البشرص ۳۴ ، اعیان الشیعه ج ۶ ص۳۳۳ ، فهرست رضویه ج ۵ ص ۲۸۸)

**۱- جرائد سبعه ازمستطرفات‌مظهرالانوار فی‌ظهورالحجة:**

(لوامع الانوارفی‌مصائب‌سبطرسول‌المختار).

طهران ، ۱۳۳۰ ق ، سنگی ، خشتی ، خط زین‌العابدین محلاتی، ۴۷۶ ص .

**۲- دلائـل براهین الفرقـان در ردعقایـد مزدکیان وجمهوری طلبان :**

طهران ،۱۳۲۷ ق ،سنگی ، جیبی ،۳۲ص

**۳- دلائل‌براهین‌الفرقان فی‌ابطال القوانین الناسخات لمحکمات القرآن :**

طهران،۱۳۰۳ش، چاپخانهٔ‌حاج‌عبدالرحیم.

**۴- صواعق محرقه در علائم ظهور و رد وهابیه درتخریب‌بقاع متبرکه:**

طهران ، ۱۳۴۴ق،سنگی، حاج‌عبدالرحیم.

**۵- فجـایع الدهور فی انـهدام القبور در علائم الظهور :**

طهران ، ۱۳۴۴ ، سنگی، جیبی، ۱۴۴ص

**۶-(الف)فوادح‌الجلیةفی‌هتك‌حرم‌الرضویة من‌مستطرفات لوامع الانوار، جلد رابع‌نور الانوار :**

**۷-(ب)لوامع‌الانوارفی‌مصائب‌ونوائب سبط رسول المختار :**

طهـران ، ۱۳۳۰ق ، سنگی ، خشتی، خط زین‌العابدین محلاتی ، ۴۹ + ۴۷۵ ص.

Marfat.com

**۸ - لمعان الانوار در حالات امام زمان ، جلد پنجم نورالانوار:**
(عربی)
طهران ، ۳۸ ـ ۱۳٤۰ ق، سنگی، خشتی، ۳۰۳ ص .

**۹- (الف)مجمع النورین وملتقی البحرین فی احوال بضعة سیدالثقلین :**
(عربی)

**۱۰-(ب)مظهر الانوار فی علائم ظهور الامام المنتظر الغائب من معاینة الابصار (او):**
بستان الابرار، جلد سوم نورالانوار (عربی)
طهران ، ۱۳۲۸ ق ، سنگی،رقعی،۳۷۷ق
طهران ، ۱۳۳۳ ق،سنگی،رقعی،۳۷۷ص.

**۱۱- مستطرفات ، شرح جراید سبعه :**
از مستطرفات مظهر الانوار ، جلد چهارم نورالافوار.
تبریز،۱۳۳۳ ق ، سنگی،رقعی، ۱۲۹ص.

**۱۲ - نورالانوار :**
(عربی)
طهران، بی‌تاریخ ، سنگی ، وزیری،مطبعهٔ کربلائی محمد حسین، بی‌شماره صفحه.
طهران ، ۱۳۲۸ ق،سنگی،خشتی،٤۳۰ص.
طهران ، ۱۳۲۸ ، سنگی ، خشتی ، خط زین‌العابدین محلاتی ، ٤٤۲ ص.

---

**میرزا ابوالحسن بن عبدالحسین اردبیلی مشکینی:**
(۱۳۰۵ق- ۱۳۵۸ق)

عالم‌محقق مدقق مدرس فقیه اصولی. از تلامذهٔ ملا علی قوچانی و سید محمد کاظم طباطبائی یزدی و شریعت اصفهانی بوده . بسال۱۳۵۸ق‌در بغداد‌وفات یافت‌جنازه اش به‌نجف‌حمل ودرحجرهٔ سمت راست کسیکه ازباب‌طوسی‌داخل‌صحن میشودمدفون گردید

مآخذ : کتاب علمای معاصرین ص ۱۷۹ ، طبقات اعلام‌الشیعه ج ۱ ص ۳۸ ، ریحانة الادب ج ٤ ص ۳۰ ، مصفی المقال‌ص ۲۷.

**۱- الحاشیه علی کفایة الاصول :**
(عربی)
ملا محمد کاظم خراسانی ، جلد اول ، مباحث الفاظ ، نجف، ۱۳٤٦ ق، سنگی ، وزیری ، ۱۹٦ ص جلداول ، نجف،۱۳٤۷ ق،سنگی، وزیری، ۲۰٦ ص .
طهران، ۱۳٦٤ ق، سنگی ، وزیری ، خط طاهر، ۳۹۹ + ٤٤۷ ص .

---

**ابوالحسن میکده :**

(۱۲۷٦ ش ـ معاصر )
درطهران تولد یافت تحصیلات ابتدائی ومتوسطه را در طهران بپایان‌آورد سپس برای تکمیل تحصیلات خود به بیروت‌رفت ولی چون بسبب شروع جنگ جهانی اول ادامهٔ تحصیل دربیروت میسر نبود در سال ۱۲۹۵ ق بآلمان رفته و دردانشگاه شهر ماربورك در رشتهٔ تعلیم و تربیت و علوم انسانی بادامهٔ تحصیل‌پرداخت. پس از بازگشت بایران یك چند در وزارت فرهنگ

Marfat.com

وسالی هم در وزارت دادگستری کار کرد وازآن پس نزدیك بیست ودوسال در بانك ملی با سمت‌های گوناگون از قبیل ریاست شعبهٔ مرکزی‌وریاست شعبهٔ تبریزو شیراز ایفای وظیفه کرد . ازآغاز تأسیس بانك ساختمانی بسمت‌بازرس دولت دراین بانك مشغول کارست . (پشت‌جلد کتاب)

**۱ـ راهزنان وتوطئه فیسکو :**

شیلر ، ترجمه ،طهران، ۱۳۳۶ش، وزیری، بنگاه ترجمه ونشر کتاب ، ۴۹۷ ص .

---

## ابوالحسن یغما جندقی :

(۱۱۹۶ق- ۱۲۷۶ ق)

از نجبا واشراف جندق‌بوده و درعراق تحصیل کمالات نموده پیوسته بااعاظم و اکابر وابناء ملوك وارباب سلوك مصاحب ومعاشربود دربدوجوانی‌چندی بنویسندگی ذوالفقار سردار سمنانی‌که مردی شجاع تند خوی فحاش‌گرفتار شد بناء علیه بر سبیل طبیعت بعضی اشعار هزل‌آمیزگفته و آن‌مجموعه را(سرداریه) نامیده والاحسن خلق او بیش از بیانست درنظم و نثر و صحبت و وفاق بی‌نظیر. ( مجمع الفصحا ج ۲ ص ۵۸۰ ) سایر مآخذ : مجلهٔ یغما سال‌دوم شمارهٔ ۱۰ص ۴۶۵ ، مجمع‌الفصحاء ج ۱ ص ۳۱، تذکرهٔ دلگشا خطی، تاریخ ادبی براون ترجمهٔ رشید یاسمی ص ۳۱۷ مجلهٔ یادگارسال ۵ ، شمارهٔ ۹ و۱۰ ص ۴۹۴ .

**دیوان کلیات :**

طهران ، ۱۲۸۳ ق ، سنگی، رحلی، چاپ اعتضادالسلطنه، امقدمهٔ حاج اسمعیل بیات ثقفی ، ۳۹۰ ص .

بمبئی ، ۱۳۰۲ق ، سنگی، رقعی، ۲۴۰ص

طهران ، ۱۳۲۸ ق ، سنگی ، رقعی .

**۲-(الف) غزلیات :**

(شعر)

**۳- (ب) سرداریه :**

(شعر)

طهران ، ۱۳۳۷ش ، سربی،رقعی، ۱۴۴ص.

**۴ـ بغمابیابانگی :**

علی مقدم ، طهران ، ۱۳۱۳ ش ، سربی ، رقعی ، ۸۵ ص .

**۵- منتخبی ازغزلیات یغما :**

طهران ،۱۳۳۷ ش ،سربی ، جیبی ،عطائی ۹۶ ص .

---

ابوالحسنات (رجوع‌شودبه)مولوی‌عبدالحی

ابوالحسین (رجوع شودبه) احمدبن فارس لغوی.

Marfat.com

ابوالحسین (رجوع شودبه) سیدحیدرحلی.
ابوالحسین (رجوع شودبه) قطب راوندی سعیدبن هبة الله .
ابوالحسین (رجوع شودبه) عبدالرحمن الصوفی رازی .
ابوالحسین (رجوع شودبه) عبدالرحیم‌ابن محمد خیاط .
ابوالحسین (رجوع شودبه) محمد بن‌احمد ملطی شافعی .
ابوالحسین (رجوع شود به) ابن ابی یعلی محمد بن‌محمدفراء .
ابوالحسین (رجوع شودبه) ورام بن ابی فراس .
ابوالحسین(رجوع شودبه) ابن بطریق‌حلی یحیی بن‌حسن .

---

**وزیرسید ابوالحسین بن احمد بن‌حسن :**
( )
**یتیمة الدهر :**
(عربی)
قاهره ، چاپ اول، ۱۳۵۶ق، سربی،رقعی، ۴۸ ص .

---

ابو حفص (رجوع شودبه) شهاب الدین سهروردی .
ابو حنیفه (رجوع شودبه) نعمان بن ابی عبدالله محمد .
ابوحیان (رجوع شودبه) علی‌بن محمد توحیدی .
ابوحیان (رجوع شودبه) محمد بن یوسف اندلسی.
ابوالخیر (رجوع شودبه) زیدبن رفاعة .
ابوالخیر (رجوع شودبه) ابن‌جزری محمد ابن‌محمد .

**ابوالخیربن غیاث الدین :**
( )
**۱- مجموعهٔ شمسی :**
کلکته، ۱۸۲۶ م ، سنگی، خشتی،۷۴ص.
ابودلف (رجوع شودبه) مسعر خزرجی .

---

**ابوذر صداقت :**
( -معاصر)
**-آیزنهاورنبرداروپا :**
اندره موروا، ترجمه ، طهران ، ۱۳۳۴ ش ، سربی ، وزیری ، ۸۵ ص .
**۲ - تحولات فکری درایران ازمبادی تا عصر حاضر :**
موسوی بروخیم،ترجمه ، طهران ، ۱۳۳۶ ش . سربی ، رقعی ، ۲۰۸ ص .
**۳- غریزهٔ خوشبختی:**
آندره موروا ، ترجمه ، طهران ، ۱۳۳۴ ش ، سربی ، رقعی ، ۱۲۳ ص .

---

ابو راشد (رجوع شود به) حنا.
ابوالرشید (رجوع شود به) شیخ‌عبدالجلیل رازی.
ابوالرضا (رجوع شود به) شیخ‌عبدالصاحب آل صاحب جواهر.
ابوالرضا( رجوع‌شودبه ) فضل‌الله راوندی.
ابوریاش (رجوع شود به) احمدبن‌ابراهیم.
ابوالریحان ( رجوع‌شود به ) محمد ابن احمدبیرونی.
ابوریده ( رجوع شود به )محمدعبدالهادی
ابوزکریا (رجوع شود به ) یحیی بن سعید حلی .
ابوزکریا(رجوع شود به)یحیی‌محیی‌الدین نووی .

Marfat.com

ابوزکریا (رجوع شود به) یحیی ابن خطیب تبریزی

ابوزید (رجوع شود به) ابن خلدون عبدالرحمن ابن محمد .

ابوزید (رجوع شود به) محمد بن ابی الخطاب قرشی .

ابوسالم (رجوع شود به) محمد بن طلحه .

ابوالسعادات (رجوع شود به) عبدالله یمنی یافعی .

ابوالسعادات ( رجوع شود به ) ابن اثیر مجدالدین مبارك .

ابوالسعادات (رجوع شود به) هبةالله بن علی ابن الشجری .

ابوسعید (رجوع شود به) احمد بن عیسی خزاز .

ابوسعید ( رجوع شود به ) عبادالعصفوری کوفی .

ابوسعید ( رجوع شود به ) عبدالحی گردیزی .

شیخ ابوسعید (رجوع شود به) فضل‌الله ابن ابی الخیر .

ابوسعیدی (رجوع شود به) محمدصالح .

ابوسلیمان (رجوع شود به) احمد بن محمد خطابی .

ابوسلیمان (رجوع شود به) محمد بن سلیمان سجستانی .

ابوسهل کوهی (رجوع شود به) ویجن .

ابوشامه ( رجوع شود به ) عبدالرحمن دمشقی .

ابوالشجاع الوزیر (رجوع شود به) محمد ابن حسین بن محمد .

ابوالشرف ( رجوع شود به) ناصح بن ظفر جرپادقانی .

ابوالضیاء (رجوع شود به) محمود .

ابوطالب (رجوع شود به) فخرالمحققین محمد ابن حسن حلی.

---

## ابوطالبخان :

( ـ معاصر)

مدیر مدرسه متوسطهٔ فردوسی .

**۱ ـ تاریخ مختصر ایران برای دورهٔ ابتدائی :**

طهران ، ۱۳۰۶ ش ، سنگی ، جیبی ، ۸۰ ص ، چاپ دهم .

**۱ـ دورهٔ جغرافیای مختصرعالم :**

بمبئی ، ۱۳۴۵ ق ، سنگی ، وزیری ، ۵۲ ص .

**معرفةالاشیاء :**

طهران ، سنگی ، خشتی .

---

## میرزا ابوطالب اصفهانی :

( ـ۱۲۳۷ق)

عالم فاضل بارع ماهر ادیب متکلم فقیه لغوی نحوی مفسر محدث از اجلاء تلامذهٔ صاحب الریاض (الکنی والالقاب قمی ج ۱ ص ۱۸۳)

**۱ ـ الحاشیة علی بهجة المرضیة فی شرح الالفیة :**

(عربی)

ابن مالك النحوی ، شرح سیوطی ، حاشیه .

طهران ، ۱۲۷۵ ق ، سنگی ، خشتی ، بی شماره صفحه .

طهران ، ۱۲۹۷ ، سنگی ، وزیری ، بی شماره صفحه.

Marfat.com

تبریز ، ۱۲۹۰ق، سنگی ، خشتی ، ۲۸٤ ص .
تبریز،۱۳۰٤ق، سنگی، خشتی ، ۲۸۹ص.
طهـران ، ۱۲۷۳ ق و ۱۲۸۲ ق ، سنگی .

## ابوطالب بن حـاجی محمـد بیك تبریزی اصفهانی :

(۱۱٦٥ ق ـ ۱۲۲۱ ق)

حاجی محمد بیك تبریزی در عهدنادر شاه از اصفهان بهندوستان رفته وپسرش‌در ۱۱٦٥ ق در لکهنو بدنیا آمد. ودرآنجا بزرك شد . در ۱۲۱٥ ق بسیر و سیاحت مشغول گشته دوسال در پاریس و لندن‌بسر برده ودرسال ۱۲۲۱ قدر کلکته‌در گذشت (دانشمندان آذربایجان ص ۲٤٤ ، دائرة المعارف‌اسلامی ج ۱ جزء ۳ ، لغت نامـهٔ دهخدا ص ٥٥٥)

**۱ ـ مسیرطالبی فی‌بلادالافرنجی :**

کلکته، ۱۲۲۹ ق ، سربی ، ۸٦٥ ص .
لندن ، ۱۸۲۷ م ، سربی، وزیری، ترجمهٔ استوارت بانگلیسی ، ۱٥۷ص .
پاریس ، ۱۸۱۹ م ، سربی‌ترجمهٔ‌فرانسوی بقلم مالو .

**۲ ـ مثنوی :**

لندن ، ۱۸۰۲ م ، سربـی ، وزیـری ، ۲۷ ص .

## میرابوطالب‌مشهوی‌به‌بیوك‌آقاحسینی واعظ تبریزی :

( معاصر)

**۱ ـ تاریخ الائمة از حضرت امیر تا سید الشهداء :**

طهران، ۱۳۳۸ش،سربی، رقعی،مصطفوی، ۲٦۲ ص .

**۲ ـ تـاریخ الائمـة الاطهـار و مصـائب الابرار :**

طهران ، ۱۳۳۷ ش ، سربی ، وزیـری ، ۲۰٦ ص

**۳ـ لمعات‌النورلیوم‌العاشور:**

طهران، ۱۳۳۹ش، سربی، رقعی،مصطفوی، ۲۱۳ص

**۴ ـ وسیلة‌الزائرین:**

(ادعیه)
تبریز ، ۱۳٥۸ ق ، سربـی ، رقعـی ، ۲۰۷ ص .

**٥ ـ وسیلة‌المعصومیة :**

(شرح حال و زیارت چهارمخدره)
طهـران ، ۱۳۷۱ ق ، سنگـی ، جیبی ، ۱۰٦ ص .

## ابوطالب‌بن‌علی‌اکبر التجلیل‌التبریزی :

( ـ معاصر )

**۱ـ(الف) کتاب‌البیع:**

(عربی)
تقریرسیدمحمدحجت کوهکمری، باتعلیقات.

**۲ـ(ب) رسالة حجیة‌الشهرة:**

(عربی)
قم، ۱۳۷۳ ق، سربـی، خشتی، ۳٤۷ + ص۲٥.

## ابوطالب حسینی:

( )

**۱ـ تزوکات وملفوظات تیمور:**

( توزك تیموری یاتدابیرالملوك )
( پرفسوربرون انگلیسی بشرح مسطور در کتاب از سعدی‌تاجامی‌ص۲۰٦ این کتاب

Marfat.com

را مجعول دانسته است )
طهران، ۱۲۸۵ق، سنگی، وزیری، دراول
قابوسنامه ، بمبئی ، ۱۳۰۸ ق ، سنگی،
رقعی ، باهتمام ملك الکتاب شیرازی ،۱۵۸
ص، لندن، ۱۷۸۳ م سربی ، باهتمام دکتر
وایت وماژورداوی ، با ترجمهٔ انگلیسی .
پاریس ، ۱۷۸۷ م ، ترجمهٔ پرفسورلانگلز
بزبان فرانسوی، لندن ، ۱۸۳۰م ، باترجمهٔ
ماژور جالس استوارت بانگلیسی .

## میرزاسید ابوطالب بن محمد هاشم حسینی شیرازی :

( ـحدود ۱۳۴۵ ق)

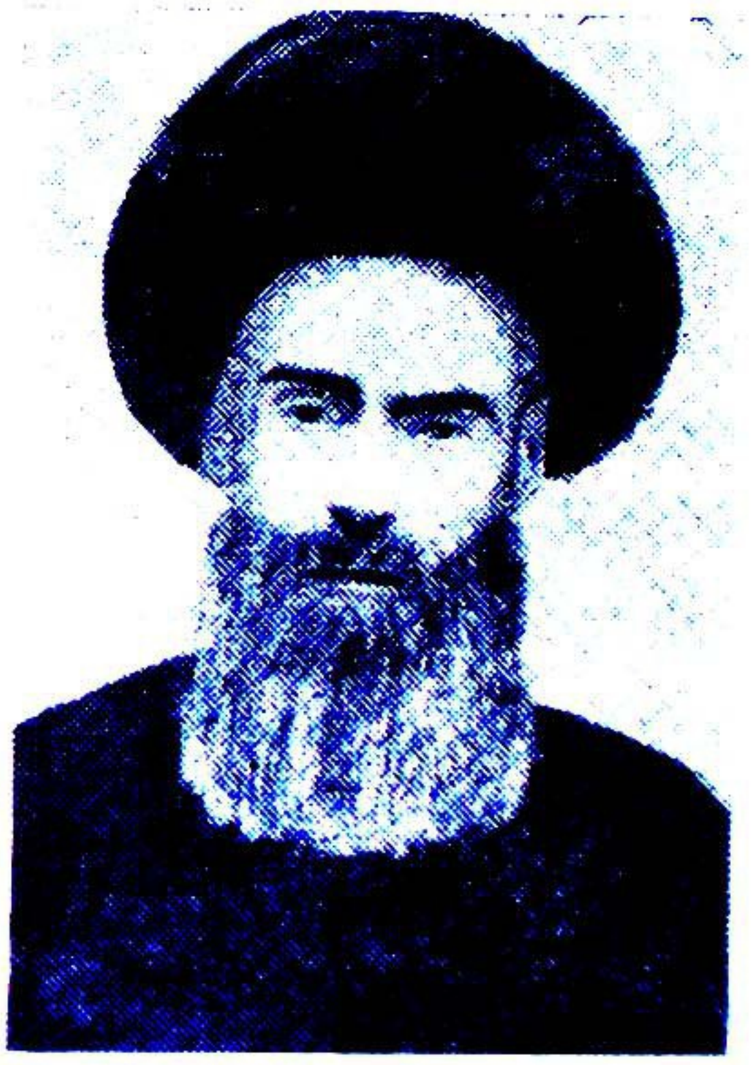

ازعلماء و مجتهدین شیراز بود اواخر زمان جناب میرزا شیرازی بسامرا آمد و درمجلس درس ایشان ومیرزا ابراهیم شیرازی حاضرشد بعداز وفات جناب میرزا بدرس سیداسمعیل صدرحضور یافت وبااوبکربلا رفت بعد از چندی بشیراز مراجعت نمود (نقباء البشر ج ۱ ص ۵۰ )

**۱ـ اسرار العقاید :**
(دررد بابیه )
جلد اول ، بمبئی . ۱۳۳۱ ق ، سنگی ، وزیری ، ۴۷۲ ص .
۲جلد ، بمبئی ،۱۳۳۶ ق، سنگی،وزیری، ۴۷۲ + ۴۵۶ ص .
بمبئی ، ۱۳۳۴ ق،سنگی،وزیری ، ۶۰ + ۴۵۶ ص .

## حاج میرزا ابوطالب محمد بن ابوالقاسم موسوی زنجانی:

(۱۲۵۹ ق ـ ۱۳۲۹ ق)

درزنجان متولدشده پس از تحصیلات مقدماتی برای ادامهٔ تحصیل بقزوین رفت پارویس از یکسال توقف بنجف مهاجرت نمود . پس از اخذ اجازهٔ اجتهاد بایران مراجعت نمود .

Marfat.com

در سال ۱۲۹۵ ق بمکه مشرف شده و از آنجا بزنجان آمد در ۱۳۰۰ بتهران رفته وتاآخرعمردرآنجا مقیم[۳] بود . واز عوائد املاکی که‌دراطراف‌زنجان‌داشت زندگانی نسبة مرفه ومجللی مینمود وازیاران شیخ فضل‌الله نوری‌وآخوند ملا محمد علی‌آملی درواقعه میدان توپخانه بود . در پانزدهم ربیع الاول ۱۳۲۹ ق در کتابخانه منزل شخصی خود در طهران در گذشت و سبب مرگش معلوم نگردید .

(مجلهٔ‌یادگارسال۳شمارهٔ ۳ص۲۹ وشمارهٔ ۸ ص ۳۵ )

سایرمآخذ: (المآثروآلاثار ص۱۴۹ .

**۱ ـ ایضاح‌السبل فی‌التراجیح والتعادل :**

(عربی)

طهران ، ۱۳۰۸ ق ، سنگی ، رقعی ، ۱۷۵ ص .

**۲ ـ ترجمهٔ‌مقالهٔ یکنفرمصری :**

چاپ ژلاتین ، ۱۳۱۰ ق .

**۳ ـ التنقید لاحکام التقلید :**

(عربی)

طهران ، ۱۳۱۶ ق ، سنگی ، رقعی ، ۲۰۷ ص .

**۴ ـ کیمیای سعادت :**

(ترجمه‌طهارة‌الاعراق)

طهارة‌الاعراق تألیف ابن مسکویه آنستکه ازخواجه نصیرطوسی در خواست کردند از عربی بفارسی ترجمه نمایدخواجه‌جوابداد اینکاری بس دشوارست وازقبل کندن کوه بناخن ، پس اخلاق ناصری را که حاوی مطالب طهارة الاعراق است تصنیف نمود . همانکتاب طهارة‌الاعراق را مرحوم‌زنجانی بفارسی ترجمه وبه‌کیمیای سعادت موسوم ساخته .

(روزنامه تربیت شماره ۳۰۴ بقلم محمد حسین ذکاءالملك)

طهران ، ۱۳۲۰ ق ، سنگی ، رقعی ، ۳۳۶ ص .

---

## شیخ‌الاباطح ابوطالب بن‌عبدالمطلب ابن هاشم‌بن‌عبد مناف

( ـ ۱۰ ق)

عم رسول صلوات‌الله‌علیه پدرامجدامیر المؤمنین علیه‌السلام. نام‌آنحضرت‌عمران و بقولی عبد مناف‌است واولی مشهورتراست وازاین روحضرت‌امیرمؤمنانرا علی عمرانی خوانده‌اند. رسول صلوات الله علیه پس از وفات جد خود در کفالت ابوطالب بود و کرتی با اوبسفرشام شد وتا سه سال پیش ازهجرت درمقابل مشرکین حامی وحارس آنحضرت اوبود واکثر روات عامه گویند او اسلام نیاورد و بعضی از روات سنت و جماعت وفاطبهٔ محدثین شیعه گویند قبول اسلام کرد لیکن ایمان خویش پوشیده میداشت تا برحمایت‌وحفظ ومدافعت‌برادر زادهٔ بزرگوارخود نزدکفار قریش قادرتر باشد وبسال دهم ازبعثت وفات کرد (لغت نامهٔ دهخدا ص۵۵۴)

**۱ ـ دیوان :**

(عربی منظوم)

نجف ، ۱۳۵۶ق ، سربی ، وزیری ، ۴۰ + ۵۰ ص ، بتصحیح سید محمد صادق‌آل بحرالعلوم ، در خاتمه آن زهرة الادباء فی شرح لامیة شیخ البطحاء تألیف شیخ جعفر نقدی .

Marfat.com

## سروان ابو طالب بن مهدیقلی صارمی:

( — معاصر )

تحصیلات ابتدائی ومتوسطه را در اراك و طهران انجام داده ، فرانسه و انگلیسی‌را از اوان کودکی تحصیل کرده و باین دو زبان تسلط کامل دارد .

در۱۳۱٤ ش ، بدرجهٔ افسری نائل گردیده وتا سال ۱۳۲۷ ش داخل در آرتش بوده پس ازآن خدمت آرتش را ترك گفته وارد خدمت‌شرکت‌سابق نفت‌شد . ازسال۱۳۲۹ تا ۱۳۳۱ ش در دانشگاه جنگ سمت مترجمی‌داشت. سپس دراصل چهاراستخدام شده و تا سال ۱۳۳۵ ش در سازمان همکاری بهداشت دربابلسر کار میکرده ، بعداً بسفارت آمریکا منتقل شد و اکنون نیز در ادارهٔ اطلاعات سفارت آمریکا بخدمت‌اشتغال دارد.سابقهٔ تدریس‌انگلیسی هم دردانشکدهٔ افسری و دانشکده تکمیلی دانشگاه جنگ‌دارد . (نقل ازخط مؤلف).

**۱ ـ آمریکا:**

استفن‌ونیست‌بنه ،ترجمه، طهران ،۱۳۳۱ ش ، سربی ، وزیری ، ۱۵۱ ص ، نشریهٔ اطلاعات سفارت .

**۲ ـ اختراع تلفن :**

کاترین شیپن، ترجمه ، طهران ، ۱۳۳۹ ش ، سربی ، رقعی ، ۱٤ + ۱۱٤ ص ، کردونه۱۲تاریخ .

**۳ ـ اختلافات‌زبان انگلیسی :**

طهران،۱۳۳۰ش ،سربی ، رقعی ،۲۰۲ص.

**۴ ـ ایده‌آلیست یا رغائب :**

طهران ، ۱۳۳۰ ش ، سربی ، جیبی ، ۱۸۰ ص .

**۵ـ بردهٔ‌آزادی‌بخش:**

کاترین‌شرمن ، ترجمه ، طهران ، ۱۳۳۹ ش،سربی، رقعی، ۱۳٦ ص،کردونه ۱٦ تاریخ .

**٦ـ چنگیزخان :**

هارولد لمب ، ترجمه ، طهران ، ۱۳۳۹ ش ، سربی ، رقعی ، ۱۳۹ ص .

**۷ـ راهنمائی ترجمهٔ :**

طهران،۱۳۳۰ش، سربی، رقعی،۱۵٤ص .

**۸ ـ روح انسان :**

ویکتورهوگو ، ترجمه ، طهران ، ۱۳۲۱ ش ، سربی، جیبی ، ۲۱ص ، ناشرصفی‌پور.

**۹ـ فلسفه علمی :**

لوکر سیموس کوپرنیك ، بیکن ، دکارت ، کنت ، داروین ، ترجمهٔ منوچهر تسلیمی ، تقی‌زاده ، فروغی ، شفق ، ابوطالب‌صارمی محمودبهزاد ، طهران،۱۳۳۸ ش ، سربی، رقعی ، شش + ۳٤٦ ص .

---

## سید ابوطالب بن‌ابو تراب حسینی‌قاینی :

(۱۲۳۰ق ـ ۱۲۹۳ق)

ازعلماء جامع عصر خود بود ونزدحاجی

Marfat.com

کلباسی وغیره تلمذکرده بدریافت اجازه اجتهاد نائل‌گشت در حدود سنهٔ ۱۲۳۰ ق متولد شده وپنجشنبه ششم شوال ۱۲۹۳ق درسفرحجاز در کراچی درگذشت.

مآخذ: فوائد الرضویه ٤۱۸ ، فهرست رضویه ج ٥ ص ۳۰۹ ، مجلهٔ یادگارسال ۲ شمارهٔ ۳ ص ۲۹ ، اعیان‌الشیعه ج٦ ص ٤۳۷ ، کرام البررة ص ٤ .

**۱- لؤلؤالغالیة فی‌اسرارالشهاده :**

(عربی)

**۲- رسالة فی‌صلاةالمسافر :**

(عربی)

**۳- درة الباهرة :**

(عربی)

مشهد ، ۱۳۱۸ ق ، سنگی ، درهامش آن اسرارالتوحید .

---

**ابوطالب کلیم کاشانی :**

( ـ ۱۰٦۱ ق )

اصلش ازهمدان بوده ودر کاشان اقامت داشته .درآغازشباب‌بعهد جهانگیری وارد هندوستان شده باارتباط‌شاهنوازخان‌صفوی بهره برده بایران مراجعت نمود بعدازدو سال بهندوستان برگشت و چندی برفاقت میرجمله شهرستانی پرداخت و بنوازشات شاهی کارش‌ترقی‌پذیرفت و بامقرری سالانه مأمورکشمیر شد ود آنجا منزوی بود در سنهٔ ۱۰٦۱ درگذشت ودرجنب محمدقلی سلیم مدفون گردید .

(تذکرهٔ نتایج الافکار ص ٦۰۱)

سایرمآخذ: تذکره سرخوش‌ص۹٦ ،فهرست مجلس ج ۳ ص ۳۸۷ .

**۱- بهترین‌آثار کلیم کاشانی :**

(شعر)

طهران ، ۱۳۳۲ ش ، سربی ،رقعی‌باهتمام کشاورزصدر ، ۱۷۲ ص .

**۲ - دیوان :**

طهران ، ۱۳٥٤ ق،سربی، رقعی ،اسلامیه ۱۷٥ ص .

طهران ، ۱۳۳٦ ش ، سربی ، وزیری ، ۱٤۹ ص ، باهتمام پرتو بیضاوی .

---

**مهندس ابوطالب گوهریان**

( ـ معاصر)

**۱ - مقاومت مصالح :**

طهران ، نشریهٔ ٦۳ دانشگاه ، ۱۳۳۸ ش ، سربی ، وزیری ، ۳۳۱ ص .

---

**سید ابوطالب میرعابدینی:**

( ـ معاصر)

**۱ - تراوش قلم،گزیدهٔمقالات نویسندگان معاصر :**

مشهد ، ۱۳۳۳ ش ، سربی ، رقعی،۸۳ص.

**۲ - سلیمان وبلقیس :**

(نقل ازترجمه‌تفسیرطبری)

مشهد ، ۱۳۳٦ ش ، سربی ، وزیری،۳۷ص

**۳ - وفا (گل‌سرخ) مجموعهٔ اشعار:**

مشهد ، ۱۳۳۳ ش، سربی ، جیبی،۹٦ص.

---

**سید ابوطالب‌بن‌عبدالمطلب‌حسینی‌همدانی نجفی:**

( ـ ۱۲٦٦ ق)

سید جلیل فاضل بارع درفقه و اصول ، از تلامذهٔ شیخ محمد حسن صاحب جواهر بوده درسنهٔ ۱۲٦٦ ق ششماه قبل ازوفات استاد خودصاحب‌جواهردرنجف درگذشت. و در حجرهٔ دست چپ باب سلطانی مدفون

Marfat.com

گردید .

(الکنی والالقاب قمی ج ۱ ص ۱۰۴، الذریعه ج ٤ ص ۱٤۲ ، اعیان الشیعه ج ٦ ص ٤٥٠)

**۱ - ترجمه نجاة العباد :**

شیخ محمد حسن صاحب جواهر ، ترجمه ، طهران ، ۱۲۹۳ ق ، سنگی .

---

## ابوطاهر بن قاضی ابوسعید سمرقندی : ( )

**۱ - سمریه در تاریخ سمرقند :**

پطرز بوزع ، ۱۹۰٤ م ، سربی ، باهتمام واسیلوفسکی .

طهران ، ۱۳۳۱ ش ، سربی ، رقعی، دانش ۵۳ ص .

طهران ۱۳۳۱ . ش، سربی ، جیبی، پایان سالنامهٔ کشور ایران سال هفتم از ص ۲۹۱ تا ص ۳۳۰ .

---

ابوطاهر (رجوع شودبه) شیخ جابر ابن عبدالحسین ربعی کاظمی .

ابوطاهر (رجوع شود به) مجدالدین محمد ابن یعقوب فیروزآبادی.

ابوالطیب (رجوع شودبه) متنبی .

ابوالعباس (رجوع شودبه) سید احمد بهلول.

ابوالعباس (رجوع شودبه) احمد بن ابی الخیر زرکوب .

ابوالعباس (رجوع شودبه) احمد بن ادریس قرافی .

ابوالعباس (رجوع شودبه) احمد بن عبدالحلیم

ابوالعباس ( رجوع شود به) احمد بن علی مقریزی .

ابوالعباس (رجوع شودبه) احمد بن علی نجاشی .

ابوالعباس (رجوع شودبه) احمد بن علی بونی .

ابوالعباس (رجوع شودبه) ابن اصیبعه احمد ابن قاسم .

ابوالعباس (رجوع شودبه) احمد بن محمد شمنی .

ابوالعباس (رجوع شودبه) ابن خلکان احمد ابن محمد بن ابراهیم .

ابوالعباس (رجوع شودبه) ابن عیاش احمد ابن محمد بن عبیدالله .

ابوالعباس (رجوع شودبه) احمد بن محمد ابن علی فیومی .

ابوالعباس (رجوع شودبه) جعفر بن محمد مستغفری .

ابوالعباس (رجوع شودبه) عبدالله بن جعفر حمیری .

ابوالعباس (رجوع شودبه) عبدالله بن معتز.

ابوالعباس (رجوع شودبه) محمد بن یزید صاحب الکامل .

---

## شیخ الاسلام حاج میرزا ابو عبدالله ابن نصرالله زنجانی :

Marfat.com

(۱۳۰۹ ق ـ ۱۳۶۰ ق)

درزنجان متولد شده . مقدمات‌ومبادی فقه و اصول را در زنجـان خوانده علوم عقلی وریاضی‌را درطهران آموخته درآخر سال ۱۳۳۰ ق بنجف رفته علوم نقلی را نزد سید محمدکاظم طباطبائی و شریعت اصفهانی‌تلمذ نموده. پس ازگرفتن اجازات روایات واجتهاد بزنجان بازگشته وبعد از مدتی بحج رفته ودرطی مسافت در سوریه وفلسطین‌وقاهره‌با بسیاری ازفضلاء ملاقات نموده . درسنهٔ ۱۳۵٤ ق برای مرتبه‌دوم بقاهره رهسپارشده وازطرف اساتیدبزرگ دانشگـاه الازهـر و دانشگاه مصر مورد پذیرائی گردیده در مراجعت از مصر در دانشکدهٔ معقول‌ومنقول‌طهران‌بتدریس‌تفسیر وفلسفه‌اشتغال‌ورزید . بسال ۱۳٦۰ ق در زنجان درگذشت و درآنجا مدفون شد .

(کتاب علمای معاصرین ص ۱۸۵)

سایر مـآخذ : فهرست رضویه ج ٤ ص ٤٦۷،شهداء الفضیله‌ص۲۵۲، مجلهٔ یادگار سال ۳ شمارهٔ ۳ ص ۲۹ بقلم میرزامحمد خان قزوینی ، الذریعه ج ٤ ص ۷۲ )

**تاریخ القرآن :**

(عربی)

طهران .

**۲ـ زندگانی محمد یا تاریخ حیات پیغمبر اسلام :**

کارلایل توماس‌انگلیسی، ترجمه محمد افندی‌سباعی‌بزبان عربی ، ترجمه بفارسی تبریز ، ۱۳۱۲ش ، سربی ، رقعی،۸۳ص.

تبریز ، ۱۳۱۵ش ، سربی ، رقعی ،۸٦ص.

چاپ چهارم ، تبریز ، ۱۳۱۸ش ، سربی، رقعی، باامقدمه وملحقات وحواشی عباسقلی واعظ چرندابی ، ۱۱٦ ص .

چاپ پنجم ، تبریز ، ۱۳۱۹ ش ، سربی ، رقعی ، بامقدمه ومقالـه واعظ چرندابی ، ۱۷٤ ص .

چاپ ششم ، تبریز ، ۱۳۳۰ ش ، سربی ، رقعی ، بامقدمه وده مقاله واعظچرندابی، ۱۸٤ ص .

**۳ـشرح رساله بقاء النفس بعدفناء الجسد وبوارالبدن:**

(عربی)

خواجه نصیرالـدین طوسی ، متن و شرح دریکجلد ، مصر ، ۱۳٤۲ ق ، سربی .

**طهارة اهل الکتاب :**

(عربی)

بغداد ، ۱۳٤۵ ق ، سربی ، ۲۹ ص .

**۵ـ عظمت حسین بن علی (ع) :**

چاپ دوم ، تبریـز ، ۱۳۱۸ ش ، سربی ، رقعی ، باتعلیقات وحواشی واعظ چرندابی ۱۳٦ ص .

چاپ سوم،تبریز ، ۱۳۳۳ ش ، سربی ، با ملحقات و استدراکات واعظ چرنـدابی ، ۱۸۱ ص .

**٦ـ فلسفهٔ حجاب :**

نجف ، ۱۳۰۲ ش ، سربی، رقعی ، ۲۸ص

**۷ـ فیلسوف الفـارسی الکبیر صدرالـدین الشیرازی :**

دمشق ، سربی ، ۵٦ ص .

**۸ـ منهاج النجاح اومناسك‌آل محمد (ص)**

(عربی)

بغداد ، ۱۳٤۲ ق ، سربی ، ۲٤ ص .

Marfat.com

**حاج میرزا سید ابوعبدالله شمس الدین محمدبن ابی‌القاسم موسوی زنجانی :**
(۱۲۶۲ق-۱۳۱۳ق)

مقدماترا در زنجان فراگرفته در سنهٔ ۱۲۸۰ق برای‌ادامه تحصیل بقزوین رفته‌و در ۱۲۸۳ ق بزنجان مراجعت نموده در ۱۲۸۶ق بنجف رهسپار شده وتا ۱۲۹۴ ق بتحصیلات خود در آنجا ادامه داده پس ازآن‌بزنجان معاودت نموده و بتدریس پرداخته‌ومرجعیت‌پیدا کرد بسال۱۳۱۳ در گذشت(فهرست‌مشاهیرعلماءزنجان‌ص۱۱۱

**۱- فن القطع :**
(عربی)
ایران ، بی تاریخ ، سنگی ، خشتی ، بی شماره صفحه .

**۲-نورالمنابر:**
طهران ، ۱۳۰۷ ش ، چاپ دوم ، سنگی ، خشتی ، خط محمدکاظم همدانی بتصحیح محمدباقربن‌محمد حسن، ناشرحاج میرزا مهدی‌زنجانی‌فرزندصاحب‌ترجمه ،۲۲۳ص.

**ابو عبدالله بن البغدادی :**
( )

**۱-الرسالةفی‌مقادیرالمشترکةفی‌علم‌الهیئة :**
(عربی)
حیدرآباددکن ، ۱۳۶۶ق، سربی،وزیری، ۱۰۸ص، ضمن رسائل المتفرقة للمتقدمین ومعاصری البیرونی .

ابوعبدالله (رجوع شودبه) ابن عیاش احمد ابن محمد .
ابوعبدالله (رجوع شودبه) ابن الخیاط‌احمد ابن‌محمد دمشقی .

ابوعبدالله(رجوع‌شودبه)امام‌جعفرصادق(ع).
ابوعبدالله (رجوع شودبه) جعفر بن محمد رودکی .
ابوعبدالله (رجوع شودبه) حارث بن الاسد المحاسبی .
ابوعبدالله (رجوع شودبه) حسین بن احمد زوزنی .
ابوعبدالله(رجوع شودبه) ابن‌خالویه حسین ابن‌احمد.
ابوعبدالله (رجوع شودبه) حمزة بن حسن اصفهانی .
ابوعبدالله (رجوع شودبه) زبیربن احمد زبیری بصری .
ابوعبدالله (رجوع شودبه) سهل بن عبدالله تستری .
ابوعبدالله (رجوع شودبه) بن مخرمة طیب ابن‌عبدالله .
ابوعبدالله (رجوع شودبه) عبدالله بن‌محمد
ابوعبدالله (رجوع شودبه) عبدالمطلب فاضل عمیدی .
ابوعبدالله (رجوع شودبه)فضل‌الله‌بن‌حسین،
ابوعبدالله(رجوع‌شودبه) ابن‌ابی‌زینب‌محمد ابن ابراهیم‌کاتب نعمانی .
ابوعبدالله (رجوع شودبه) ابن قیم‌الجوزیة محمدبن‌ابی‌بکر .
ابوعبدالله (رجوع شودبه) محمدبن‌ابیطالب دمشقی .
ابوعبدالله (رجوع شودبه) محمد بن احمد قرطبی .
ابوعبدالله (رجوع شودبه) ابن ادریس حلی محمد ابن احمد .
ابوعبدالله (رجوع شودبه) ابن‌مطرف محمد

Marfat.com

ابن احمد کنانی .
ابوعبدالله (رجوع شودبه) محمد بن احمد ترکمانی ذهبی .
ابوعبدالله (رجوع شودبه) محمد بن اسمیعل بخاری .
ابوعبدالله (رجوع شودبه) محمد بن حارث القیروانی اندلسی .
ابوعبدالله (رجوع شودبه) ابن جراح محمد ابن داود .
ابوعبدالله (رجوع شودبه) محمد بن زکریا غلانی بصری .
ابوعبدالله (رجوع شودبه) محمد بن سعد واقدی .
ابوعبدالله (رجوع شودبه) محمد بن سعید بوصیری .
ابوعبدالله (رجوع شودبه) ابن سلام جحمی محمد بن سلام .
ابوعبدالله (رجوع شودبه) محمد بن سلامة قضاعی .
ابوعبدالله (رجوع شودبه) محمد بن عباس یزیدی .
ابوعبدالله (رجوع شودبه) ابن ابار محمد ابن عبدالله .
ابوعبدالله ، (رجوع شودبه) ابن البیع محمد ابن عبدالله الحاکم .
ابوعبدالله (رجوع شودبه) ابن مالك نحوی محمد بن عبدالله .
ابوعبدالله (رجوع شودبه) باباکوهی محمد ابن عبدالله .
ابوعبدالله (رجوع شودبه) محمد بن عبدالرحمن جزولی سملانی .
ابوعبدالله (رجوع شودبه) محمد بن عبدالملك امیر معزی .
ابوعبدالله (رجوع شودبه) محمد بن عبدوس جهشیاری .
ابوعبدالله (رجوع شودبه) امام فخررازی محمد بن عمر .
ابوعبدالله (رجوع شودبه) محمد بن عمران مرزبانی ،
ابوعبدالله (رجوع شودبه) محمد بن عمر واقدای .
ابوعبدالله (رجوع شودبه) محمد بن محمد عماد کاتب اصفهانی .
ابوعبدالله (رجوع شودبه) محمد بن محمد شیخ مفید .
ابوعبدالله (رجوع شودبه) محمد بن مفید .
ابوعبدالله (رجوع شودبه) محمد بن مکی شهید اول .
ابوعبدالله (رجوع شودبه) محمد بن موسی خوارزمی .
ابوعبدالله (رجوع شودبه) محمد بن یوسف گنجی .
ابوعبدالله (رجوع شودبه) مصعب زبیری .
ابوعبدالله (رجوع شودبه) مفضل بن عمر کوفی
ابوعبدالله (رجوع شودبه) مقداد سیوری .
ابوعبدالله (رجوع شودبه) یاقوت الرومی .
ابوعبدالرحمن (رجوع شودبه) محمد بن حسین سلمی .
ابوعبدالرحمن (رجوع شودبه) احمد ابن علی نسائی .
ابو عبدالرحمن (رجوع شودبه) ثابت بن حسان خزرجی انصاری .
ابوعبید (رجوع شودبه) عبدالله بن عبدالعزیز بکری .

Marfat.com

ابوعبید (رجوع‌شودبه) معمربن مثنی بصری
ابوعثمان (رجوع‌شودبه) جاحظ.
ابوعزیز (رجوع‌شودبه) محمدالخطی.
ابوالعطاء (رجوع‌شودبه) محمود خواجـو- کرمانی.
ابوالعلاء ( رجوع‌شودبه ) احمدبن عبدالله معری.
ابوعلی(رجوع‌شودبه)احمدبن محمدمرزوقی اصفهانی.
ابوعلی(رجوع‌شودبه) اسمعیل‌بن قاسم‌قالی.
ابوعلی(رجوع‌شودبه)بوعلی‌قلندر.
ابوعلی( رجوع‌شودبه ) خواجه‌نظام الملك حـ ن.
ابوعلی ( رجـوع شود به ) حسن‌بن رشیق قیروانی.
ابوعلی(رجوع‌شودبه)حسین‌بن‌عبدالله سینا.
ابوعلی(رجوع‌شودبه)حسین‌بن عبدالرحمن رازی‌منجم.
ابوعلی(رجوع‌شودبه) شقیق‌بلخی .
ابوعلی (رجوع‌شودبه) سیدفخار.
ابوعلی(رجوع‌شودبه) فضل‌بن‌حسن‌طبرسی.
ابوعلی( رجوع‌شود به ) محمدبن ابی‌الفضل بلعمی.
ابوعلی ( رجوع شود به ) مجمدبن‌اسمعیل حائری.
ابوعلی ( رجوع شودبه ) ابن‌هیثم‌محمدابن حسن.
ابوعلی(رجوع‌شودبه) محمدبن‌حسن‌فتال.
ابوعلی(رجوع‌شودبه) محمدبن‌علی‌شوکانی.
ابوعلی( رجوع شودبه) محمدبن محمدابن اشعث کوفی.

## ابوعلی‌خان‌بن‌غلام‌علی:

( )

### ۱- سیف‌المؤمنین:

(کشف‌الرین)
لکهنو، ۱۸۷۸م،سنگی، وزیری، ۲۱۹ص.

ابوعمر(رجوع‌شودبه) ابن‌عبد ربه احمدابن محمد.
ابوعمر ( رجوع شودبه ) عثمان جوزجانی منهاج‌الدین.
ابوعمر ( رجوع‌شودبه) محمدبن‌عمر کشی.
ابوعمر ( رجوع شود به ) محمدبن یوسف کندی.
ابوعوانه ( رجوع‌شودبه ) یعقوب‌بن اسحق اسفراینی.
ابوالعیاش ( رجوع شود به ) عبدالعلی.
ابوغالب(رجوع‌شودبه) احمدبن‌محمدرازی.
ابوالغنائم ( رجوع شود به ) عبدالـرزاق کاشانی.
ابوفاروق ( رجوع شودبه) کاظم‌موسی.

## ابوالفتاح بلگرامی:

( )

### ۱- شبستان‌نکات‌وگلستان‌لغات:

هند، ۱۲۹۳ق، سنگی.

ابوالفتح ( رجوع شود به ) ابن مسکویـه احمدبن محمدخازن.
ابوالفتح ( رجوع شود به ) احمدبن محمد غزالی‌طوسی.
ابوالفتح ( رجوع شودبه ) سید عبدالواحد آمدی.
ابوالفتح ( رجوع شود به ) ابن‌جنی‌عثمان
ابوالفتح ( رجوع شودبه ) عمرخیام.

Marfat.com

ابوالفتح ( رجوع شود به ) سید محمد گیسودراز.

ابوالفتح ( رجوع شود به ) محمدبن عبدالکریم‌شهرستانی.

ابوالفتح ( رجوع شود به ) محمدبن علی کراچکی.

ابوالفتح (رجوع شود به ) محمودبن حسین کشاجم.

ابوالفتح ( رجوع شود به ) ناصرمطرزی.

ابوالفتح ( رجوع شود به ) یحیی بن حبش سهروردی.

---

## ابوالفتح اوژن بختیاری:

( ایل‌بك‌سابق )

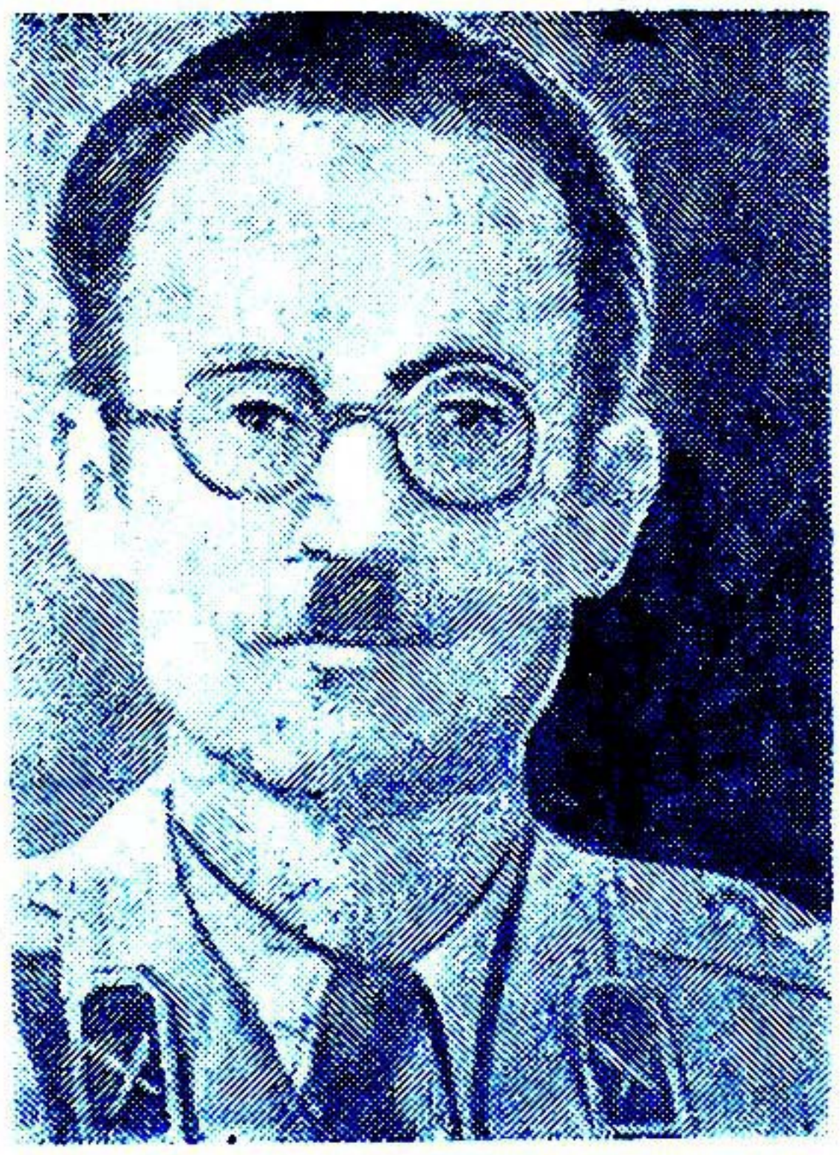

( ۱۳۲۴ق- معاصر )

تولدم در ۱۳۲۴ ق در چهار محال بختیاری اتفاق افتاد. پس از تحصیلات مقدماتی‌در مکاتیب قدیمه باصفهان‌عزیمت و در مدارس آنجا بتحصیل اشتغال جستم در ۱۳۰۸ش بمنظور ادامهٔ تحصیل‌بطهران رهسپار و در مدرسهٔ دارالفنون وارد شدم درسال ۱۳۱۱ش باخذ تصدیق نامه نهائی تحصیلات متوسطه نائل گردیدم . در سال بعد وارد دانشکدهٔ افسری شدم و پس از طی دورهٔ دوساله آن بادرجهٔ ستوان دومی رسماً مشغول خدمت شده وتادرجهٔ‌سرهنگی اکنون ارتقاء یافته ام . نام‌خانواده‌ام سابق ایل بك بود در ۱۳۱۸ ش باوژن تبدیل نمودم.

( تاریخچه چهارمحال‌بختیاری ص ۲۲۶)

**۱ - تاریخچهٔ دو قرن اخیر شعراو عرفای چهارمحال بختیاری:**

طهران، ۱۳۳۲ش، سربی، خشتی،۲۳۳ص.

**۲- دوجوان‌درشهرورنا:**

شکسپیر، ترجمه، طهران، سربی.

**۳- قصهٔ زمستانی:**

شکسپیر، ترجمه، طهران، سربی.

**۴- همانگه دلت‌میخواهد:**

شکسپیر، ترجمه، طهران، سربی.

## ابوالفتح پایوردی :

( - معاصر )

**۱- هزارپند:**

طهران، ۱۳۳۴ش، سربی، رقعی، ۵۸ص.

## ابوالفتح‌حجازی:

( )

**۱- رسالهٔ فتحیه در لغت عربیه ، نصاب الصبیان:**

(شعر)

طهران،۱۳۰۴ق، سنگی، جیبی، بی‌شماره صفحه، باهتمام سیدمحمدعلی‌رضوی فاطمی، ضمن مجموعهٔ الفیه‌ابن‌مالك وتهذیب‌المنطق وچندقصیدهٔ دیگر.

Marfat.com

**ابوالفتح حکیمیان :**
( - معاصر )

**۱- مجموعهٔ قواعدعربی‌وتجزیه وترکیب:**

طهران، ۱۳۳۱ش، سربی،رقعی.

طهران، ۱۳۳۳ش، سربی، رقعی، مروج ، ۱۲۷ص.

**میرابوالفتح دعوتی:**
( - معاصر )

**۱-آفرینش جهان:**

قم،۱۳۳۸ش،سربی، رقعی،صحفی،۱٤۸ص.

**۲- پیام:**

قم، سربی، رقعی، ۱٦ص.

**سیف‌الشعراء ابوالفتح دهقان‌سامانی:**

(۱۲٤۰ق-۱۳۲٦ق)

از اهالی‌قریهٔ سامان یکی‌از قرای‌واقعه درشمال غربی‌چهار محال بختیاری درناحیهٔ غربی‌اصفهانی متصل بزاینده رود در طرف شمال رود مزبور است و در اصفهان مقیم بوده ودر قریهٔ سامان درگذشته‌و در همان قریه مدفونست .

( مجلهٔ یادگار سال ۳ شمارهٔ ٦ و ۷ ص ٥٦ ، مجله ارمغان سال ۱٦ شمارهٔ ۳ ص ۲۳۱، تاریخچهٔ دوقرن اخیر شعرا و عرفای چهار محال ص۸، جغرافیا و تاریخ چهارمحال ص ۱۲۹ ).

**۱- سیف‌الشعراء:**

(شعر)

طهران.

**۲- شکرستان:**

(شعر)

طهران، ۱۳۲٤ق، سنگی، رقعی، ۳٦۰ ص.

**۳- منتخب اشعار دهقان:**

هند، ۱۳۱۱ش، باهتمام عبدالحسین سپنتا

**۴- هزاردستان. ترجمه‌الف‌لیله‌ولیله:**

(شعر)

طهران، ۱۳۱۸ق، سنگی، وزیری، باهتمام حاج محمدحسین تاجر خوانساری و بنفقهٔ سلیمان رکن‌الملك، ٦٤٥ص

تبریز،۱۳۳٤ق، سنگی، وزیری،۵۳۲ص.

طهران، ۱۳۱۵ق، سربی، وزیری، خاور، ٥٦۱ + ٤۲۰ + ٥۳۲ + ٦۱٥ص.

جلد چهارم چاپ دوم ، ۱۳۳۷ش، سربی، وزیری، ابن‌سینا، ۵۳۲ص.

**ابوالفتح شیرازی‌میرحسن‌صاحب‌میرنورالله:**
( )

**۱- مرآة‌المنطق:**

(ترجمه ایساغوجی)

اثیرالدین ابهری، تاریخ فراغت از ترجمه ۱۲٤٤ق.

Marfat.com

کانپور، ۱۹۱٤م، سنگی، وزیری، ۱٦ص، درهامش ایساغوجی.
لکهنو، ۱۹۲۵م، سنگی، وزیری، ۱٤۲ص، ضمن مجموعهٔ منطق.
دیوبند، ۱۳۷۱ق، سنگی، وزیری، ۱٦ص.

---

**سیدابوالفتح فدائی علوی :**

( - ۱۳۳۵ش )

از اعضاء عالیرتبهٔ وزارت دارائی بوده و در ۱۳۳۵ش درگذشت.

**۱- شکست احزاب سیاسی درانتخابات دورهٔ چهاردهم:**

**۲-پیشه وری کیست ونتیجهٔ واقعهٔ آذربایجان چیست:**

طهران، ۲۲ - ۱۳۲۵ش، سربی، رقعی، اقبال، ۸۷ + ۳۰ص.

---

**ابوالفتح قهرمانی:**

( - معاصر )

**۱- دوگدا:**

طهران، ۱۳۳۷ش، سربی، رقعی، ۵۲ص.

**۲- شلوارچیت گلدار:**

طهران، ۱۳۳۸ش، سربی، جیبی، ۳٦ص.

---

**ابوالفتح مجتبائی:**

( - معاصر)

**۱- چیترا:**

رابندرانات تاگور، ترجمه، طهران، سربی، نیل، ۱۱۰ص.

---

**سیدابوالفتح بن میر مخدوم محمد علی ابن محمدبن میرسیدشریف جرجانی:**

( - ۹۷٦ق)

جامع العلوم والحکم ازسادات شرق بود. دراردبیل متوجهٔ عالم بقاء گردید. وی از تلامذهٔ عصام الدین است در ماوراءالنهر تحصیل نمود آخردرشهر اردبیل متوطن گردید.

( احسن التواریخ روملو ص ٤٤۳)

سایرمآخذ: اعیان الشیعه ج ۷ ص ۷۷، الذریعهٔ ج ٦ ص ۵۹ ).

**۱ - حاشیه تهذیب المنطق دوانی موسوم بالعجالة:**

(عربی)

طهران، ۱۳۲۳ق، سنگی، وزیری، قسمتی ازآن درهامش حاشیهٔ ملاعبدالله.

---

شیخ ابوالفتوح رازی ( رجوع شود به ) حسین بن علی.

ابوالفتحی ( رجوع شودبه ) حسن.

ابوالفدا ( رجوع شود به ) اسمعیل بن علی صاحب تاریخ .

ابوالفدا ( رجوع شودبه ) ابن کثیر اسمعیل- ابن عمر.

ابوفراس ( رجوع شوبه ) بدرالدین محمد حلبی.

ابوالفرج ( رجوع شود به ) ابن رجب عبدالرحمن بن احمد بغدادی.

ابوفراس ( رجوع شوربه) عبدالرحمن ابن علی جوزی.

ابوالفرج ( رجوع شود به ) علی بن حسین کاتب اصفهانی.

ابوالفرج (رجوع شودبه ) قدامة بغدادی.

ابوالفرج ( رجوع شود به ) ابن النديم محمدبن اسحق.

Marfat.com

## ابن القف امین الدوله ابوالفرج بن شیخ- موفق الدین یعقوب بن اسحق:

( ۶۳۰ق - ۶۸۵ق )

در دمشق و دیگر شهرهای شام طبابت میورزید.

**۱- العمدة فی الجراحة:**

(عربی در طب)

۲ جد، حیدرآباد دکن، ۱۳۵۶ق، سربی، وزیری، ۲۷۴+۲۷۸ص.

## ابوالفرج بن مسعود رونی نشابوری لاهوری:

( ۵۱۰ ق ۴۹۲ )

ازمردم رون ازتوابع سیستان بودوچون مدتی درلاهور زندگی کرده بلاهوری نیز معروف شده ابتدای شاعری او در زمان موودبن مسعود بود ولی بیشتر اختصاص به سلطان ابراهیم غزنوی دارد ودرسال ۴۶۹ ق که سلطان ابراهیم پرخود جلال الدوله مسعودرا بهندوستان فرستاد باوی بهند رفت ودراین سفر با مسعود سعد سلمان معاشر شد ودر ۵۱۰ق رحلت کرد (سالنامهٔ پارس بقلم سعیدنفیسی) صاحب مجمع الفصحاء او را از قریهٔ (رونه) ازتوابع نیشاور دانسته وتاریخ وفاتش را ۴۹۲ ضبط کرده است.

**۱- دیوان شعر:**

بمبئی، ۱۳۲۱ ق، سنگی، درحاشیهٔ دیوان عنصری.

طهران، ۱۳۰۴ش، سربی، رقعی، باحواشی محمدعلی ناصح، باهتمام پرفسور چ ایکین، ۱۷۹ص.

---

ابوالفضایل (رجوع شود به) سید محسن امرجی.

ابوالفضل ( رجوع شود به ) بدیع الزمان همدانی احمدبن حسین.

ابوالفضل ( رجوع شود به ) ابن طیفور احمدبن طاهر.

ابوالفضل ( رجوع شود به ) ابن حجر احمد ابن علی عسقلانی.

ابوالفضل ( رجوع شود به ) احمدبن محمد میدانی.

ابوالفضل ( رجوع شود به ) حبیش تفلیسی.

ابوالفضل ( رجوع شود به ) شاذان ابن جبرئیل.

ابوالفضل ( رجوع شود به ) عبدالرحمن سیوطی.

ابوالفضل ( رجوع شود به ) ابن الفوتی عبدالرزاق.

ابوالفضل (رجوع شود به) علی بن حسن طبرسی.

ابوالفضل ( رجوع شود به ) قاسم بن حسین خوارزمی،

ابوالفضل ( رجوع شود به ) کمالی سبزواری.

ابوالفضل ( رجوع شود به ) محمدبن حسین بیهقی.

ابوالفضل ( رجوع شود به ) محمدبن عمر جمالی.

ابوالفضل ( رجوع شود به ) نصربن مزاحم کوفی.

---

## ابوالفضل بن شکرالله حاذقی جهرمی:

Marfat.com

( ـ معاصر)

درجهرم متولد شده علوم قدیمه را در آنجا آموخته وبرای تکمیل تحصیلات خود بطهران آمده و در دانشکدهٔ حقوق وارد ولیسانسیه شده . وی چند سال در مدارس جهرم وشیراز مشغول تدریس بود از دورهٔ چهاردهم تاشانزدهم بوکالت مجلس انتخاب گردید. چندی مستشار فرهنگی ایران در افغانستان بود. وچندسال سردبیر روزنامهٔ کوشش ومجلهٔ اسلام بود.

( دانشمندان و سخن سرایان فارس ج ۲ ص ۱۹۰ ).

**۱ـ احتیاج بشر به پیغمبر:**

طهران، سربی.

**۲ـ زن از نظر حقوق اسلامی:**

طهران، ۱۳۲٤ش، سربی، رقعی، ۱۸۰ص.

---

## شیخ ابوالفضل بن محمد حسین خراسانی:

( ـ معاصر)

درزمان حاج شیخ عبدالکریم یزدی چندین سال درقم بتحصیل اشتغال داشته و اکنون در طهران مقیم است.

(آثار الحجة ج ۲ ص ۲۳۹)

**۱ـ الاربعة عشر فی عشر فی احادیث دعاة البشر:**

طهران، ۱۳٤۹ق، سنگی، جیبی، ۲۵۹ص.

**۲ـ حکمة النقاب وفلسفة الحجاب:**

طهرن، سربی.

**۳ـ زیبائی مردان درتمام ادیان یامحاسن الرجال:**

طهران، ۱۳٦٤ق، سربی، خشتی، ۲۷۹ص.

**۴ ـ سفینة النجاة فی منجیات الاخلاق والمهلکات:**

طهران، ٦٤ـ۱۳٦۵ق، سربی، رقعی، جلد اول ۲۹۷ص، جزء دوم ازجلد اول ۳۵٦ص، جزءآخر ازجلد اول ۳۵٦ ص، قسمت اول ازجزء چهارم ۳٦٤ص، جزء چهارم از جلد دوم ۳۰٤ص، قسمت دوم از جزء چهارم از جلد دوم ۵۲۲ص.

---

## ابوالفضل خمسی:

( ـ معاصر)

**۱ـ راه رستگاری یاآئین شیعهٔ جعفری:**

طهران، ۱۳۳۳ش، سربی، رقعی، ٤٤ص.

---

## ابوالفضل دیکانفر:

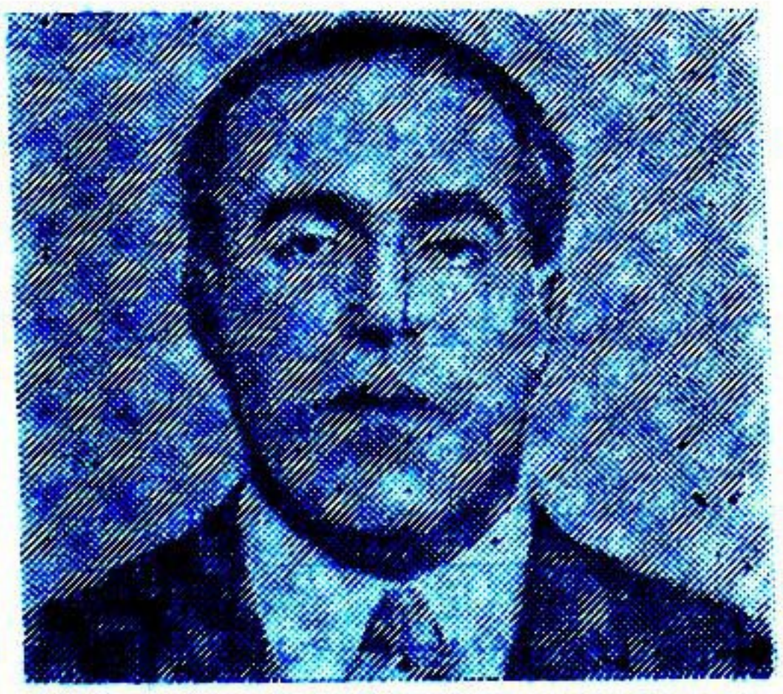

( ـ معاصر)

درزمان حاج شیخ عبدالکریم یزدی چندین

Marfat.com

( ـ معاصر )

رئیس ادارهٔ حسابداری کل ژاندارمری درسال ۱۳۳۳ش.

**۱ـ محمودوایاز:**

طهران، ۱۳۳۰ش، سربی، وزیری، ۱٤٤ص.

---

**سیدابوالفضل بن محمدریحان سعیدی:**

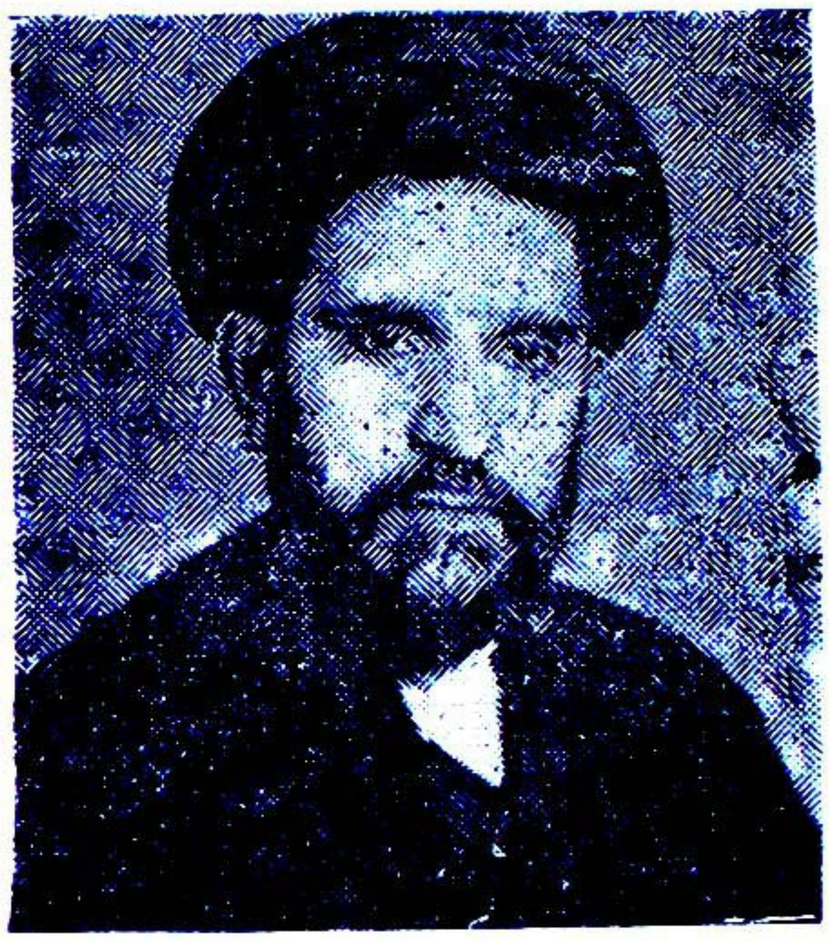

( ۱۳۳۸ق ـ معاصر )

**۱ـ دفتراشعار:**

(منتخب کفتار ۱٤ نفر شاعر یزدی)

یزد، ۱۳۳۹ش، سربی، رقعی، ۵۳ص.

**۲ـ عشق و عصمت یاتفسیرسورهٔ یوسف:**

طهران، ۱۳٦۵ق، سربی، رقعی، ۱٦۳ص.

---

**سیدابوالفضل بن میرمصطفی حسینی سرابی تبریزی:**

( ۱۳۳۵ق ـ معاصر )

ازمحصلین حوزهٔ علمیهٔ قم است که سالها بتحصیل اشتغال داشته و درسال ۱۳۷۳ ق بطهران مهاجرت نموده است.

(آثارالحجة ج ۲ ص۲٤۰)

**۱ـ آئینهٔ رستگاری:**

( ترجمهٔ مرآة الرشاد )

شیخ عبدالله ممقانی، ترجمه، طهران، ۱۳۳۳ ش، سربی، رقعی، ۲۳۳ص.

**۲ـ اربعین، چهل حدیث:**

قم، ۱۳۷۱ق، سربی، جیبی، ۸۷ + ۸۲ص.

**۳ـ الف حدیث و حدیث یاهزار و یک حدیث:**

جلداول، طهران، ۱۳۷۹ق، سربی، رقعی، مصطفوی، ۲۳۵ص.

**۴ ـ جوهرة العزیزة درشرح دعای ابی حمزه:**

طهران، ۱۳۷۹ ق، سربی، وزیری، ۲۳۸ ص.

**۵ ـ کفایة الواعظین وهدایة القارئین:**

قم، ۱۳۷۷ق، سربی، وزیری، ۳۱۲ص.
جلد دوم، طهران ۱۳۳۹ ش، سربی، وزیری، ۲۵۵ ص.

**٦ ـ مسائل الدعاء:**

میرزا محمود شیخ الاسلام تبریزی، ترجمه، قم، ۱۳٦۸ ق، سربی، رقعی، ۵٦ ص.

---

**ابوالفضل میرزا شاهرخی**

( ـ معاصر)

**۱ ـ تمرکزقوای دماغی:**

راین هلد کرلینك، ترجمه، طهران، ۱۳۰۷ ش، سربی، خشتی، ۱۲۷ ص.
طهران، چاپ سوم، ۱۳۳۱ ش، سربی، رقعی، زوار، ۱٦۸ ص.
طهران، چاپ چهارم، ۱۳۳٦ ش، سربی، رقعی، زوار، ۱٦۸ص.

---

**شیخ ابوالفضل شمشیری فضل آبادی عراقی**

( ـ معاصر)

**۱ ـ وسیلة النجاة:**

Marfat.com

طهران ، ۱۳۳۹ ش ، سربی ، جیبی ، ۱۰٤ ص .

---

## ابوالفضل صدر معنوی

( ـ معاصر)

**۱ ـ روح الغزل ، ادبیات خوش یمن :**

طهران ، ۱۳۳۱ ش، سربی، جیبی، ٥٤ ص.

---

## ابوالفضل طباطبائی

( ـ معاصر)

**۱ ـ اصحاب کهف ، نمایشنامه :**

توفیق الحکیم ، ترجمه ، طهران ، ۱۳۳۳ ش ، سربی ، رقعی ، ۱۰٤ ص .

**۲ ـ روز بیچارهٔ طفل:**

دکتر طه حسین، ترجمه ، طهران ، ۱۳۱۷ ش ، سربی ، ۸۷ ص .

---

## سید ابوالفضل بن حسن رضوی برقعی مشهور بعلامة ابن الرضا

( ـ معاصر)

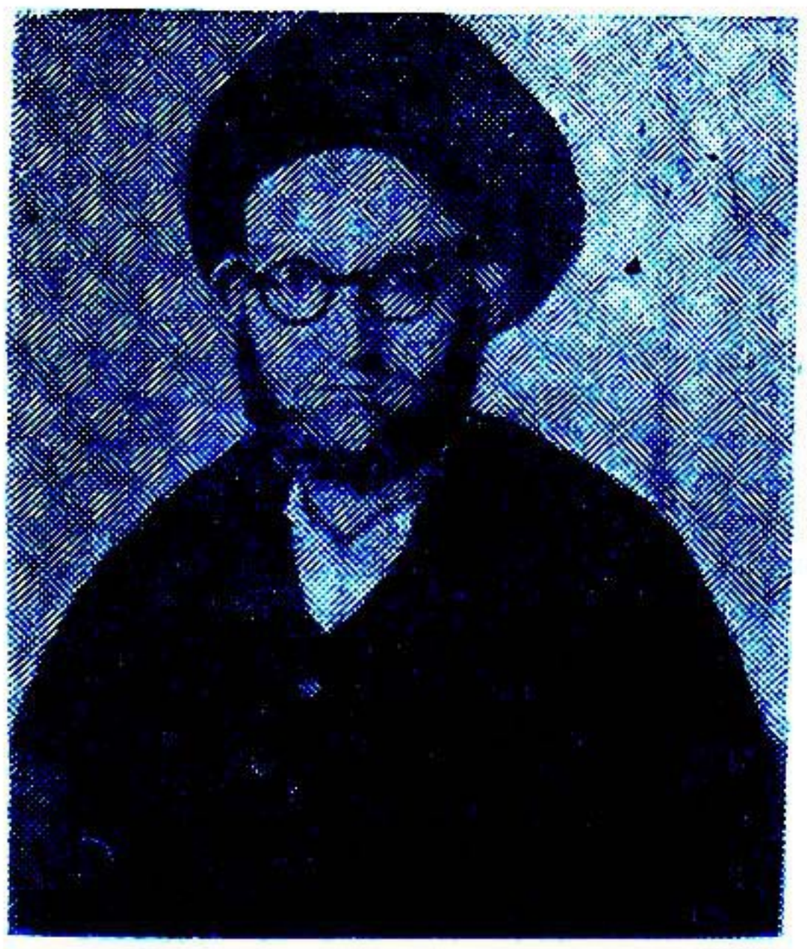

**۱ ـ حقیقة العرفان :**

(التفتیش در مسلك صوفی و درویش یا راهنمای کمشدگان)

قم ، چاپ دوم ، سربی ، وزیری ، اسلام ، م + ٤۱٦ ص .

قم، ۱۳۷۷ ق ، سربی ، رقعی، ۲۲٥ ص.

**۲ ـ رسالهٔ حقوق در بیان حق خالق و مخلوق:**

طهران بی تاریخ ، سربی ، رقعی ، ۸٤ ص.

**۳ ـ کلمات قصار سیدالشهداء :**

طهران ، سربی .

**۴ ـ گنج گهر یا هزار و پانصد سخن از پیغمبر:**

طهران .

**٥ ـ مرآت الآیات یا راهنمای مطالب قرآن:**

طهران ، ۱۳۲۹ ش، سنگی ، رقعی، ٤۸ ص.

---

## ابوالفضل بن مبارك علامی

(۹٥۸ ـ ۱۰۱۱ ق)

پسر دوم شیخ مبارك تاکوری . در پانزده سالگی از علوم معقول و منقول فراغت یافت تجرد و عزلت پیش نظر داشت ولی باصرار احباب ملازمت اکبر پادشاه حاصل نمود و تفسیر آیة الکرسی موسوم به تفسیر اکبری که از آن تاریخ تألیف بر میآید نوشته تقدیم پادشاه نمود و بلطائف خسروی مخصوص گشت . اول بخدمت منشی گری و بعد عهده دار وزارت شد و در اندك زمانی بخاطر پادشاه آنچنان جای گرفت که محسود امراء و شاهزادگان شد و تخلص خود علامی کرد. بروقت مراجعت از دکن جهانگیر او را مقتول ساخته و سر شرا بریده نزد شاهزاده سلیم بالله‌آباد فرستاد. شاهزاده بغایت خوشوقت شد و اکبر شاه تأسف خورد.

Marfat.com

وی هم مانند برادرخود ابوالفیض برحسب شهرت مقید بمذهبی نبود .
(تذکرهٔ علمای هند ص ٤)
سایرمآخذ : شهداءالفضلیة ص۲۰۳،ریحانة الادب ج ۳ ص ۲٤۹ ، نامهٔ دانشوران ج۲ و٥ ص٦۳۹ وص۱۳۳، شمع انجمن ص٥۹.

**۱ - آئین اکبری ، اکبر نامه :**

۳ جلد ، لکهنو ، ۱۳۳۱ ق ، سنگی ، کانپور، ۸۳ ـ ۱۸۸۱م، سنگی ،وزیری. لکهنو ، ۱۳۱۰ ق = ۱۸۸۳ م ، سنگی، ۳۹٥ + ۲٤۸ + ۱۹۳ + ۲۲۳ص.
۲ جلد، لکهنو ، ۱۸٦۹، سنگی ، رحلی، ... + ۳۹٥ ص .
دهلی ، ۱۲۷۲ ق ، باهتمام میرسید احمد خان بهادر.
کلکته ، ۸٦ـ۱۸۷۷ م ، سربی ، وزیری، بزرگ ، ۳۷۰ + ٤٥ + ۳۹۲ + ۳٤ + ۸۷۰ + ۲۹۸ + ٥۸۰ ص.

**۲ـ انشاء ابوالفضل علامی:**

لکهنو ، ۱۲۷۸ ق = ۱۸٦۲م ، سنگی ، وزیری، ۲٦۰ص

**۳ـ رقعات ابوالفضل:**

کانپور، ۱۸٦۷م، سنگی،وزیری،۱۳٤ص.
بمبئی، سنگی، ۱۸۰ص.
لکهنو،سنگی.

**۴ـ عیار دانش مهذب انوار سهیلی:**

کانپور، ۱۸۹٤م و۱۸۷۹م، سنگی.
لکهنو، سنگی.

**۵ـ مکاتیب علامی:**

هند، ۱۲٦۹ق، سنگی.
لکهنو، ۱۲۸٦ق، سنگی، رقعی، ۳٦۰ص،
هند، ۱۸۲۸م، رحلی، ۱۰٦ص.
لکهنو، ۱۲۸۰ق، سنگی، رقعی، ۳٦۰ص.
کلکته، ۱۸۱۰م، رحلی، ۱٦۰ص.

**٦ـ نگاردانش:**

لکهنو، ۱۸۷۳م، سنگی، وزیری، ۱٥۰ص.
لکهنو، ۱۸۹۸م، سنگی،وزیری، ۱۷۸ص .

**۷ـ هرسه دفتر(رقعات) ابوالفضل:**

لکهنو،۱۲۷۰ق، سنگی، وزیری،۲٦۰ص.
لکهنو، ۱۲٦۲ق، سنگی، وزیری،۳٤۹ص.
لکهنو، ۱۲۹۲ق، سنگی، وزیری،۲۸۸ص.
لاهور، ۱۸٦۱م سنگی، وزیری، ۲۸٥ص.

---

**جلال الدین علی ابوالفضل ادیب عنقا:**

( ۱۲٦٦ق ـ ۱۳۳۳ق )

شرح حال و کمالات وی در کتب قدوم مندرجست علی الاجمال آنکه ازمشایخ مجاز سلسلهٔ علویه رضویه معروف علی الطریقین

Marfat.com

بوده وچون بخاندان اویسیان اتصال داشته مسند ارشاد نگسترد و انزوا اختیار نمود مزارش سمت غربی بقعهٔ ابن بابویه است.
(کتاب تجلیات ص۲۷)
سایر مآخذ: طریق الحقایق ص ۲۷۱.

**۱- رسالهٔ آئینهٔ جهانبانی در آئین جهانداری:**
(شعر)
طهران، سنگی.

**۲- رسالهٔ منتخب از دیوان حقایق المناقب:**
(شعر)
متن و انتخاب هردو ازصاحب ترجمه،
طهران، ۱۳۳۲ش، سنگی، کراوری.

---

## ابوالفضل قاسمی:
( - معاصر )

**۱ - تاریخ سیاه یا حکومت خانواده ها در ایران:**
جلداول:خانوادهٔ قوام الملك،طهران،۱۳۲۹ ش،سربی، رقعی، ٤٤ ص.
جلددوم: حکومت قشقائی، طهران، ۱۳۲۹ ش، سربی، رقعی، ازص٤٥ تاص ۱۱٥.
جلد سوم : خانوادهٔ قوام السلطنه : گیلان، ۱۳۳۱ ش ، سربی، رقعی ، از ص ۱۱۷ تا ص ۲۱۹.

**۲- فداکاری مسلم بن عقیل:**
طهران، سربی، جیبی، ۸۰.

**۳- نادر شیرمرداتك:**
طهران، بی‌تاریخ، سربی، رقعی، ۲٤۳ ص.

---

## ابوالفضل کمالی سبزواری مشهوربه افصح:
( - ۱۰۲۰ ق )
از شعرای دورهٔ صفویه بوده است.

( مجمع الخواص ص ۱۹۲، تذکرة الشعرای موفروخ آبادی ص۱۱٥).

**۱- ام الخبائث:**
طهران، بی‌تاریخ، سربی، وزیری، ۱۰ص.

**۲- تجلیات الالوهیة فی مواطن الربوبیة:**
جلد اول موسوم به العلویة العلیا، طهران، سربی، رقعی، ۱٦۰ص.

**۳- کلام قدوسی:**
( انوار القدس فی عالم الانفس)
طهران، ۱۳٥۰ق، سربی، جیبی،۲۸ص.

---

## میرزا ابوالفضل بن محمد گلپایگانی
(۱۲٦۰ ق - ۱۳۳۷ ق)

مبلغ معروف فرقهٔ بهائی وازخانوادهٔ علم و فقهاست و برادرش میرزا هدایت از اجلهٔ علمای عصرخود وازطرف مادر بامام جمعهٔ گلپایگان منسوب بوده .
نام اصلی او فضل الله ساوه‌ایست که گاهی کنیهٔ خودرا ابوالفضل صیاح گلپایگانی مقیم بخارا وسمرقند مؤلف کتاب (فصل الخطاب) وگاهی ابوالفضائل مقیم قاهره مؤلف کتاب (الدرر البهیة) که خودسؤالاتی نموده وخود نیزپاسخ داده وگاهی کتاب(الفرائد)معرفی نموده است .
وی برای تحصیل باصفهان رفت ودرمدرسهٔ صدرمیزیست بلحاظ تکاسل وتسامحی که‌در احکام شریعت ازخود نشان میدادازمدرسه اخراج وبطهران رفته وبه کمك ابن ورقاد درجرگهٔ بهائی قرار گرفت وازمبلغین آنها شده بهمدان مسافرت کرد ودرسال ۱۲۹۹ ق درطهران زندانی گردید . پس اززهائی اززندان برای تبلیغ بعکاوعشق آبادوآمریکا

Marfat.com

رهسپار شد .

دراواخرعمردرمصرمنزوی ومقیم بود و با دلسردی ازعبدالبهاء بجزئی مستمری که از اوداشت زندگانی بلاعقب بآخر رسانید و در ۲۴ صفر ۱۳۳۷ ق بسن هشتاد یا هشتاد و دوسالگی در مصر درگذشت (زندگانی شمس‌العرفاء ص ۱۶۱)

سایرمآخذ : مجلهٔ یادگارسال ۳ شمارهٔ ۳ ص ۲۹ ، محاکمه و بررسی باب وبهاء ص ۱۸۷ ، مقدمه‌نقطة‌الکاف صفحه ض .

**۱ - برهان لامع :**

شیکاگو، چاپ اقست ۱۹۱۲ م ، جیبی ، ۳۵ + ۳۷ ص.

**۲ _ الدررالبهیة :**

قاهره ، سربی .

**۳ _ رسالهٔ اسکندریه :**

الکاندرتومانسکی چند فقره از این رساله را درجلد هشتم‌مجلهٔ (زاپیسکی) در عشق‌آباد بسال ۹۳ _ ۱۸۹۴ م ، ص ۳۱ و ص ۴۱ بطبع رسانیده است .

**۴_ الفرائد، رد بررسالهٔ شیخ الاسلام‌قفقاز موسوم‌به:**

( ردبرایقان)

قاهره، ۱۳۱۵ق، سربی، بنفقهٔ حاج عبدالکریم طهرانی، ومیرزا علیمحمد شیرازی، ۷۳۱ + ۲۵ص.

**۵_ فصل‌الخطاب :**

سمرقند، سربی.

---

**ابوالفضل لسانی:**

( ۱۲۷۶ش - دیماه ۱۳۳۷ش )

در قریهٔ (ناحیه) نور مازندران متولد شده. مقدمات علوم قدیمه‌را در آمل فرا گرفته . در بیست سالگی بطهران آمده و در امتحان داوطلبـان شغل معلمی شرکت جسته و پذیرفته شده و عهده دار مشاغـل ذیل گردیده است :

معلمی مـدارس ، بـازرس دادگستری اصفهان ، دادستان خراسان، رئیس دادگاه جنائی مرکز ، وکیل دادگستری، مدیـر روزنامه های حقیقت و اقتصاد ایران‌و کار ( مازندران ج ۲ ص ۸۸ )

**۱صحنهٔ زندگی‌یاسرنوشت مادر گناهکار :**

طهران، ۱۳۲۷ش، سربی، رقعی، ۱۴۵ ص

**۲_ طلای سیاه یابلای ایران:**

طهران، ۱۳۲۹ش، سربی، وزیری، ۵۸۱ ص.

**۳_ متن‌دفاع لسانی :**

طهران، سربی.

---

**ابوالفضل مرعشی:**

( ۱۲۹۵ش - معاصر )

Marfat.com

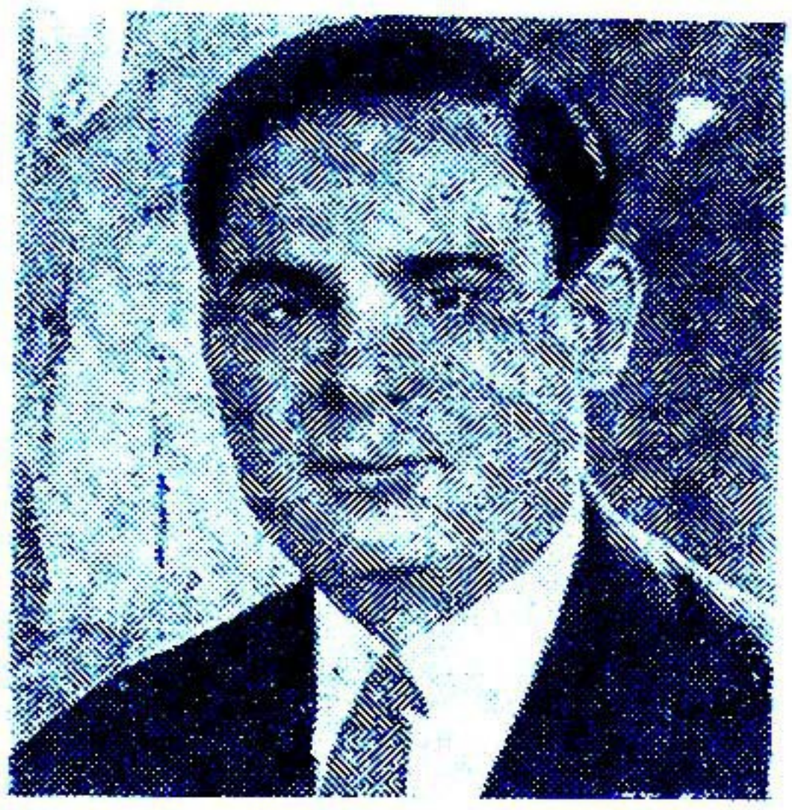

در ۱۲۹۵ش در خانوادهٔ بی‌پا متولد و نشوونما نموده است. وی از طفولیت باتفاق پدرش در مجامع ادبی و مجـالس بحث و مناظره حضور مییافت . از سال ۱۳۱۵ ش تدریجاً شروع بنوشتن مقالات در جـرائد نمود. در ۱۳۱۹ش پس‌ازپایان خدمت‌نظام وظیفه داخل وزارت فـرهنك شد در سنهٔ ۱۳۲۵ش بریاست تبلیغات دانشگاه‌منصوب ودر ۱۳۳۲ش روزنامهٔ اتحـاد ملل‌را در طهران بهمکاری جمعی از اساتید دانشگاه منتشرساخت.

(سپیدوسیاه شمارهٔ ٤٤)

**۱ـ میهن پرستان:**

طهران، سربی، جیبی، ۹۵ص.

---

**ابوالفضل مصفی:**

( ـ معاصر )

فارغ‌التحصیل دورهٔ دکتری ادبیات فارسی، رئیس دبیرستان صدوق قم .

(سالنامهٔ دبیرستان حکمت قم تحصیلی ۳۶ ـ۱۳۳۷ ش)

**۱ ـ با حافظ بیشتر آشنا شویم :**

قم ، ۱۳۳۷ ش ، سربی ، وزیری ، ج +

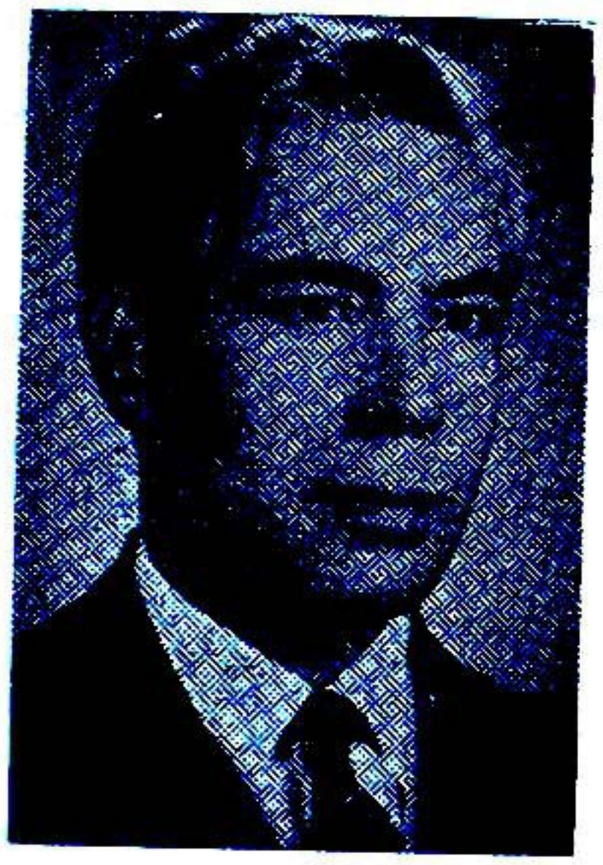

۱۳۹ ص .

قم ، ۱۳۳۵ ش ، سربی،وزیری ، ۱۳۹ص.

---

**رشید الدین ابوالفضل بن ابی بصیر احمد میبدی :**

( ـ ۵۳۰ ق)

ازفضلا وعرفای قرن ششم‌هجری .

**۱ ـ کشف‌الاسرار وعدة الابرار معروف به تفسیرخواجه عبدالله انصاری :**

(مؤلف آن چون درتألیف خصوصاً به تفسیر انصاری نظرداشته کتاب او به تفسیرخواجه عبدالله انصاری شهرت یافته)

جلد اول ، طهران ، نشریهٔ ۱۵۸ دانشگاه ۱۳۳۱ ش ، سربی ، وزیـری،باهتمام علی اصغرحکمت ، ۸۰۵ص جلد دوم ، طهران نشریهٔ ۵٤۰ دانشگاه، ۱۳۳۸ش ، سربی، وزیری ،۸۲۹ ص .

جلد سوم تا جلد نهم، طهران نشریهٔ ٦۱۹ تا ٦۲۱ ونشریهٔ ٦۳۰ تا ٦۳۳ دانشگاه، ۱۳۳۹ ش ، سربی ، وزیری .

جلد اول، طهران ، نشریهٔ ۱۵۸ دانشگاه ۱۳۳۱ ش ، سربی ، ۸۰۵ ص .

Marfat.com

جلد دوم ، طهران، نشریهٔ ۵۴۰ دانشگاه.
۳۳۸ + ش ، سربی ، وزیری ، ۸۲۹ ص.

---

**ابوالفضل میربهاء**

( ـ معاصر )

**۱ ـ این انگلیسها :**

میکائل جرج ، ترجمه ، طهران ، ۱۳۳۰
ش ، سربی ، رقعی ، ۵۶ ص .

**۲ ـ فرزند ربوده شده :**

ر. ل . استیونس، ترجمه، طهران ،۱۳۳۷
ش ، سربی ، رقعی ، بنگاه ترجمه ونشر
کتاب ، ۱۹۸ ص .

**۳ ـ نگاهی بترکیهٔ امروز :**

تهران ، انجمن دوستی و روابط فرهنگی
ایران وترکیه ،سربی ، وزیری، ۱۶۲ص.

---

**سید ابوالفضل نبوی قمی**

( ـ معاصر)

**۱ ـ کمونیزم ازنظرعقل دراسلام :**

قم ، ۱۳۳۴ ش ، سربی ، رقعی ،۱۷۸ص.

---

**حاج میرزا ابوالفضل بن ابوالقاسم نوری طهرانی :**

(۱۲۷۳ ق ـ ۱۳۱۶ ق)

ازابتدای‌عمر نزدوالدش تحصیل‌علوم‌وفنون ادبیه نموده دراندك زمانی بهرهٔ کامل برد وبجهت کمال قوهٔ حافظه غالب اشعار عرب وعجم را محفوظ بود .بعدازفوت والدخود بتحصیل فقه واصول و معقول پرداخت . در سنهٔ ۱۳۰۰ ق برای‌ادامهٔ‌تحصیلات بعتبات مهاجرت نمودقریب ده‌سال‌نزدجناب‌میرزای شیرازی تلمذ نمود . در سال ۱۳۰۶ ق بمکه مشرف شد . در ۱۳۰۹ ق بطهران بازگشت . وبتدریس واقامهٔ جماعت وامور

شرعیه پرداخت . در غرهٔ صفر ۱۳۱۶ ق درگذشت‌ودرمقبرهٔ‌والدش‌درصحن‌امامزاده حمزه درحضرت عبدالعظیم مدفون گردید.
( تذکرهٔ مدینة الادب نسخهٔ خطی مجلس شورای‌ملی)
سایرمآخذ : احسن الودیعه ج ۱ ص۱۶۴ ، ریحانة‌الادب ج ۴ ص۲۷۴ ، مقدمهٔ‌دیوان حاج میرزا ابوالفضل ، الکنی‌والالقاب شیخ عباس قمی)

**۱ ـ دیوان :**

(عربی منظوم)
طهران، ۱۳۶۹ ق ، سربی، وزیری ،۴۰۸ ص ، بتصحیح‌میرجلال‌الدین‌حسینی محدث

**۲ ـ شفاءالصدورفی شرح زیارة العاشور:**

بمبئی، ۱۳۱۰ق، سنگی ، وزیری ،باهتمام شیخ علی محلاتی ، ۳۸۴ ص .

---

**دکتر ابوالفضل هشترودی**

( ـ معاصر )

Marfat.com

مدیر مجلهٔ بهداشت ماهانه درتبریز، تاریخ تأسیس فروردین ۱۳۳۶ش.

**۱- بیماریهای بیرونی:**

( جلد اول بیماریهای بادرد ناحیهٔ بالای ناف ).

سخنرانی دکتر نائینی، گرد آورنده هشترودی، رشت، تحصیلی ۲۴ - ۱۳۲۵ش، سربی، وزیری، ۱۰۷ص.

رشت، تحصیلی ۲۵-۱۳۲۶ش، سربی، وزیری، ۵۲ص.

ابوالفلاح ( رجوع شود به ) عبدالحی ابن عماد.

---

**ابوالفیض سهانپوری ناظم فیض:**

( )

**۱- روضهٔ فیض:**

(مثنوی)

بمبئی، ۱۲۶۳ق، سنگی، وزیری، ۳۵ص.

---

**شیخ ابوالفیض بن مبارک فیضی دکنی:**

( ۹۵۴ق - ۱۰۰۴ق)

ذهن ثاقب و فکر صائب داشت درچهارده سالگی فراغت علمی حاصل نمودو دراقسام علوم عدیم النظیر بود. در اوایل فیضی تخلص مینمود بعداً تخلص فیاضی اختیار نمود. درسنهٔ ۹۷۴ از جانب اکبرشاه بملک الشعرائی ممتاز شد. در ۱۰۰۴ ق بمقام اکبرآباد درگذشت ودرآنجا مدفون شد. (تذکرهٔ علمای هندص ۴)

سایرمآخذ: تذکرهٔ نتایج الافکار ص ۵۳۲، ریاض العارفین ص ۲۰۱، تذکرهٔ نصرآبادی ص ۴۸۲.

**۱- دیوان شعر:**

هند، سنگی.

**۲- سواطع الالهام فی تفسیر القرآن:**

(عربی)

لاهور، ۱۳۰۶ق، سنگی، ۷۸۰ص.

لکهنو، ۱۳۰۶ق، سنگی، ۷۸۰ص.

**۳- لیلاوتی:**

( نوادر اعمال فن حساب )

بهاسکرا چارج، ترجمه از سنسکریت بفارسی، کلکته، ۱۲۴۳ق = ۱۸۲۷م، سربی، رقعی، ۱۸۹+۱۵۸ ص. با تحریر اقلیدس در یکجلد.

هند، ۱۲۷۱ق.

**۴- مهابهارت:**

در تاریخ هند ومذهب هنود، ترجمه از سانسکریت، ۳جلد، لکهنو، بی تاریخ، سنگی، رقعی.

( جلد اول ۲۹۱+۶۶+۱۸۲+۱۰۷ +۷۶ص).

**۵- نلدمن:**

(شعر)

( بسبک خمسهٔ نظامی: ۱- مرکز ادوار ۲- سلیمان وبلقیس ۳- نلدمن ۴- هفت کشور

Marfat.com

ه- اکبرنامه).
لکهنو، ۱۸۳۱م، سنگی.
طهران، ( داستان نل و دمن ) ۱۳۳۵ ش، سربی، رقعی، بکوشش ع. قویم ، ۱۸۰ + ۴۳ ص.

**۶- وظیفة الفیضی (راماین) درمذهب هنود:**
لکهنو، سنگی.

---

ابوالقاسم ( رجوع شود به) احمدبن حمدان رازی .
ابوالقاسم (رجوع شودبه ) ابن فهد احمد- ابن محمدحلی.
ابوالقاسم ( رجوع شود به ) صاحب‌بن‌عباد اسمعیل‌بن‌عباد.
ابوالقاسم ( رجـوع شود به ) محقق حلی جعفربن‌حسن.
ابوالقاسم ( رجوع شودبه ) جعفربن حسین کبیرخوانساری.
ابوالقاسم ( رجوع شود به ) ابن‌قولویه‌قمی جعفربن‌محمد.
ابوالقاسم ( رجوع شودبه) جنیدبن محمود شیرازی.
ابوالقاسم (رجوع شود به) حسن‌بن احمد- عنصری.
ابوالقاسم ( رجوع شود به ) حسن بن بشر آمدی بصری.
ابوالقاسم ( رجوع شود به ) حسین‌بن‌علی وزیرمغربی.
ابوالقاسم ( رجوع شودبه ) حسین‌بن‌محمد راغب اصفهانی.
ابوالقاسم ( رجوع شودبه ) حمزة‌بن‌یوسف جرجانی.
ابوالقاسم ( رجوع شودبه ) راغب اصفهانی حسین‌بن‌محمد.
ابوالقاسم (رجوع شود به ) سعدبن‌عبدالله اشعری.
ابوالقاسم ( رجـوع شود به ) ابن بـراج عبدالعزیز.
ابوالقاسم (رجوع شودبه ) عبدالکریم‌ابن هوازن قشیری.
ابوالقاسم ( رجوع شود به ) علی‌بن احمد کوفی.
ابوالقاسم (رجوع شود به) علی‌بن الحسین سید مرتضی‌علم‌الهدی.
ابوالقاسم ( رجوع شود به ) علی‌بن محمد خزاز قمی.
ابوالقاسم ( رجوع شود به ) سیدبن طاوس علی‌بن موسی.
ابوالقاسم ( رجوع شودبـه) غلامحسین‌ابن فتح‌الله جونپوری.
ابوالقاسم ( رجـوع شود به ) ابن شاذان محمدبن‌احمد کوفی.
ابوالقاسم ( رجوع شود به ) محمدبن‌احمد عراقی.
ابوالقاسم (رجوع شود به) شیخ محمد قاسم اردوبادی.
ابوالقاسم(رجوع‌شود به ) محمدنصیرطرب

---

**سیدابوالقاسم:**

( )

**۱- شرح حدود الامراض مسمی بفصوص الاعراض:**

هند، ۱۲۷۲ق، سنگی.

Marfat.com

## ابوالقاسم بن حسین:

( )

۱ـ قدوری:

(فقه حنفی)

شیخ الاسلام ابوالحسن احمد بن محمد قدوری،

ترجمه، هند، ۱۲۸۳ق.

لاهور، ۱۹۰۴م، سنگی، وزیری، ۱۶۸ص.

لاهور، ۱۲۹۹ق، سنگی، وزیری، ۱۸۴ص.

لاهور، ۱۹۰۹م، سنگی، وزیری، ۱۵۹ص.

دهلی، ۱۳۰۲ق، سنگی، وزیری، ۱۶۸ص.

دهلی، ۱۳۰۷ق، سنگی، وزیری، ۱۲۴ص.

لکهنو، چاپ سوم، ۱۹۱۰م، سنگی، وزیری، ۱۹۰ص.

## سید ابوالقاسم بن مرتضی مرتضوی متخلص بآذر تبریزی:

( ۱۲۵۰ش ـ ۱۳۱۱ش )

مرد میهن دوست و فاضل وادیب بود. در حدود ۱۳۱۰ ق باستانبول مسافرت کرد ودر آنجا سید جمال الدین اسدآبادی را ملاقات نمود واز افادات وی بهره برده وطرز سلوك آموخت. در موقع انقلاب مشروطه ایران از مؤسسین جدی وباحرارت انجمن آذربایجان در طهران بود. پس از توپ بستن مجلس به تبریز بازگشت، درسال ۱۳۱۱ش بعضویت انجمن ادبی آذربایجان پیوست. در ۱۲۵۰ش متولد و در اواخر ۱۳۱۱ش درگذشت ودر مقبرهٔ سید حمزه (مقبرة الشعراء) مدفون گردید.

( داستان دوستان ص۱۵۷ )

۱ـ اوراق پریشان:

تبریز، ۱۳۳۴ش، سربی، رقعی، ۲۰۲ص.

## ابوالقاسم بن ثقة العلماء حاج میرزا عبدالمحمد آزاد مراغه:

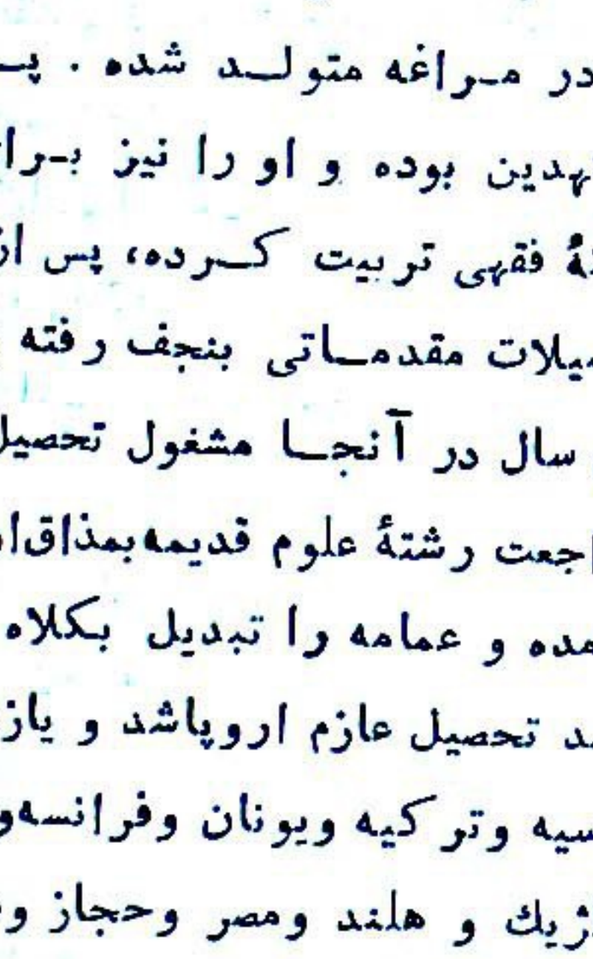

( ۱۲۵۶ش ـ ۱۳۶۵ق )

در مراغه متولد شده. پدرش از مجتهدین بوده و او را نیز برای تحصیل رشتهٔ فقهی تربیت کرده، پس از اتمام تحصیلات مقدماتی بنجف رفته و بیش از پنج سال در آنجا مشغول تحصیل بود. در مراجعت رشتهٔ علوم قدیمه بمذاق او سازگار نیامده و عمامه را تبدیل بکلاه کرده و بقصد تحصیل عازم اروپا شد و یازده سال در روسیه وترکیه ویونان وفرانسه وانگلستان وبلژیك و هلند ومصر وحجاز وهندوستان بسر برد. در اواسط جنك بین المللی اول بطهران برگشت و بروزنامه نگاری مشغول شد. مجلهٔ نامهٔ پارسی و روزنامه آسایش را در طهران و روزنامه آزاد را در تبریز وبعد مجلهٔ نامه بانوان را در طهران منتشر ساخت. در موقع انتشار روزنامه اخیر الذکر بعلت طرفداری از کشف حجاب تبعید شد ودر خرداد ۱۳۲۵ ش در طهران درگذشت.

( تاریخ جراید ومجلات ج ۱ص۱۴۱ )

Marfat.com

**۱ـ الفبای آسان شاهراه رستگاری ایرانست:**

طهران، ۱۳۲٤ش، سربی، جیبی، ٥٦ ص.

**۲ـ رهنمای نوعروسان:**

اصفهان، ۱۳۱٦ش، سربی، رقعی، ٥۳ص.

---

## ابوالقاسم بن زین العابدین بن حاج محمد ـ کریم خان کرمانی ابراهیمی:

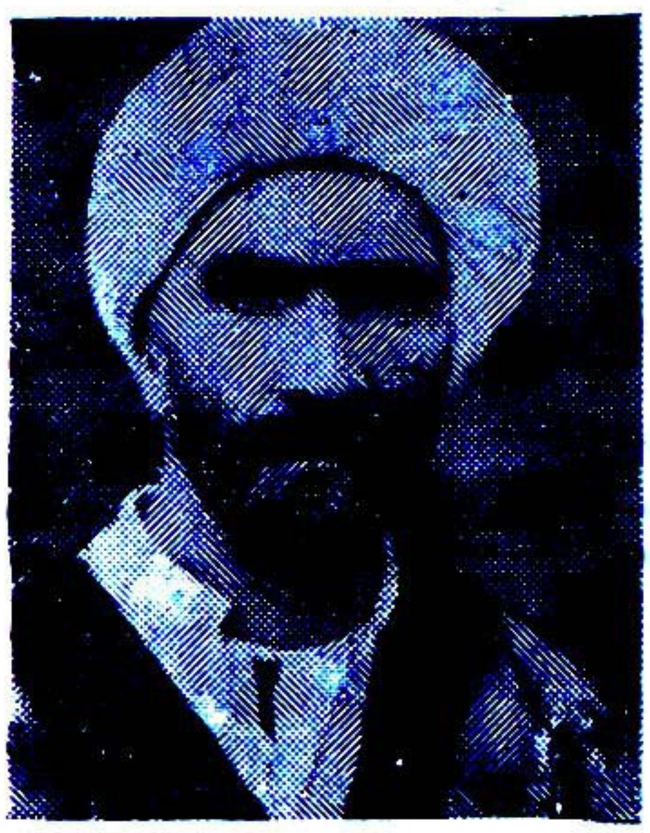

( ۱۳۱٤ق ـ معاصر )

پیشوای فرقهٔ شیخیه ودر کرمان مقیم است اخیراً بطهران مهاجرت کرده.

**۱ـ اجتهادوتقلید:**

کرمان، ۱۳٦۳ق، سربی، وزیری، ۲۸٥ص.

**۲ـ تنزیه الاولیاء:**

کرمان، ۱۳٦۷ق، سربی، وزیری، ۷٤٦ص.

**۳ـ رجوم الشیاطین:**

حاج محمد کریم کرمانی، ترجمه، کرمان، سربی.

**۴ـ الرحلة للبغداد والاجوبة فی رد علی الامام المصلح الکبیر الخالصی:**

کرمان، ۱۳۷۱ق، سربی، جیبی، ۸۲ ص.

**۵ـ رسالهٔ ارض تسعین:**

کرمان، ۱۳٦۷ق، سربی، رقعی، ۱۰۳ص.

**ـ رسالهٔ فلسفیه درجواب فلسفی واعظ:**

کرمان، ۱۳۷۱ق، سربی، جیبی، ۲۹۷ص.

**۷ـ رسالهٔ وادی السلام، زیارتنامه:**

کرمان، سربی.

**۸ـ شکایت نامه:**

کرمان، ۱۳٦۷ق، سربی، رقعی، ۹٦ص.

**۹ـ شکوی الملهوف:**

(عربی)

( مختصر اصول عقاید شیعه )

کرمان، سربی.

**۱۰ـ فهرست کتب شیخ احمد احسائی وسایر مشایخ:**

جلد اول، کرمان، بی‌تاریخ، سربی، رقعی، ۲۷۰ + ٤٦٤ص.

**۱۱ـ مشاهدات شنیدنی:**

کرمان، سربی.

**۱۲ـ هدایت نامه درجواب شکایت نامه:**

کرمان، ۱۳٦۷ق، سربی، رقعی، ۱۹٦ص.

---

## سیدابوالقاسم بن معصوم حسینی اشکوری نجفی:

۱۳۲٤
( ـ ۱۳۲٥ ق )

از اکابر فقهاء و مجتهدین امامیه و از شاگردان حاج میرزا حبیب‌الله رشتی بوده در ۱۳۲٤ق، یا ۱۳۲٥ق در نجف وفات یافت. اشکور نام یکی از قرای گیلانست.

(کتاب علمای معاصرین ص ۸٦)

سایر مآخذ: اعیان الشیعه ج ۷ ص، ۱٦۳، نقباء البشر ج ۱ ص ۷٦، مشهد الامام او مدینة النجف ج ۲ ص ۱۳۲، الذریعه ج ۳ ص ۱۳۳.

**۱ـ بغیة الطالب فی شرح المکاسب:**

(عربی)

Marfat.com

شیخ مرتضی انصاری، طهران، ۱۳۱۳ق، سنگی، رحلی، ۳۸۱ص.
طهران، ۱۳۱۹ق، سنگی، رحلی، خط محمدحسن کلپایگانی، ۳۸۱ص.
طهران، ۱۳۲۲ق، سنگی، رحلی، خط سید علینقی گیلانی.

## ابوالقاسم بن اعتصام‌الملك یوسف اعتصامزاده:

( ــ معاصر)

مدیر روزنامهٔ یومیهٔ ملی فارسی و فرانسه، ( ستارهٔ جهان ) عضو انجمن ادبی ایران و موسسهٔ بین‌المللی است. تحصیلات عالیه و صنایع مستظرفه را در ژنو بپایان رسانده و برندهٔ جایزه افتخار در مسابقهٔ ادبی (ژفلورو) فرانسه درسال ۱۹۲۹م میباشد.
( تاریخ جراید ومجلات ج۳ ص۲۱ )

**۱- تاریخ بیزانس:**

پل نومرل، ترجمه، طهران، ۱۳۲۹ش، سربی، رقعی، شماره ٤٤ مجموعهٔ چه میدانم، ۱٦۰ص

**۲- تاریخ پلیس:**

مارسل لوکلر، ترجمه، طهران، ۱۳۳۰ ش، سربی، جیبی، ۱۸٤ص.

**۳- رباعیات خیام ترجمه‌ه‌نظوم‌بفرانسه:**

فیتز جرالد، ترجمه منظوم بآلمانی، احمد صافی‌النجفی ایرانی الاصل مقیم سوریه و لبنان ترجمه بعربی.
طهران، ۱۳۱۰ش، سربی، رقعی، بروخیم، ۲۰۷ + ۲۲۲ص. طهران، ۱۳۲٤ش. سنگی، جیبی، مصور، شرکت سهامی تحریر ایران، ۲۰۹ص.

**۴- کشمیر یا باغ نشاط:**

رنه‌دونان، ترجمه، طهران، ۱۳۲۲ ش، سربی، ۸۰ص.

**۵- هزار مسأله ولگاریتم:**

تبریز، ۱۳٤۸ق، سربی، جیبی، ۲۷۷ص.
طهران، چاپ دوم، ۱۳۳٦ش، سنگی، ۲۷۵ + ۹۰ص.

**٦- هزار ویك خنده:**

۲ جلد، طهران، ۱۳۰۹ ش، سربی، رقعی، ۳٤٤ + ۲٦٤ص.

**۷- یك دروغ چه کرد:**

یوهان بویر نروژی، ترجمه، طهران، بی‌تاریخ، سربی، رقعی، ۲۱٤ص.

## ابوالقاسم اعلامی:

( ۱۳۰۱ ش ـ معاصر )

دراصفهان متولد شده فنون شعررا نزد عباس شیدای اصفهانی ویکی دوتن شاعر دیگر آموخته وازهمان ایام بسرودن شعر پرداخت.
(کتابهای ماه شمارهٔ ٦و۷)

**۱- محراب راز:**

(شعر)

طهران، ۱۳۳۹ش، سربی، رقعی، ۱۸٦ص.

Marfat.com

## حاج میرزا ابوالقاسم بن زین العابدین حسنی حسینی امام جمعهٔ طهران:

( ۱۲۸۲ق ـ ۱۳٤٦ق )

از سادات خاتون آبـاد اصفهانست از عهد فتحعلی شاه تولیت مسجد سلطانی در طهران و مقام ا ام جمعه در این خانواده باقیست . وی از شاگردان میرزا حبیب‌الله رشتی‌است و پس از تکمیل تحصیلات بمقام امام جمعه نائل آمد.

(فهرست رضویه ج٥ ص٦٢٠)

سایرمآخذ: المآثروالآثارص١٦٥، نقباء البشر ج ١ ص ٦٨.

**١ـ مقصدالطالب فی‌شرح‌المکاسب:**

(عربی)

شیخ‌مرتضی‌انصاری،طهران،١٣١٤ق،سنگی، بتصحیح سید محمد عصار، طهران ، ١٣٦٨ ق، سنگی، رحلی، ٣٥٨ص.

**٢ـ (الف) وجیزةفی‌منجزات‌المریض:**

(عربی)

**(ب) وجیزة فی‌قاعدةالضررالمنفی:**

(عربی)

**(ج) رسالة فی‌جوازالتسامح‌فی‌ادلةالسنن:**

(عربی)

طهران، ١٣٢٣ ق، سنگی، وزیری، ١٦٦ + ٨١ص.

## ابوالقاسم امینی:

( ـ معاصر )

در کابینهٔ دکتر مصدق مدت قلیلی کفیل وزارت دربار بود .

**١ـ اصلاحات کشور:**

طهران، سربی،جیبی، روزنامهٔ امید،٤٨ص.

## سیدابوالقاسم بن صدرالعلماء خلیل انجوی شیرازی:

( ١٣٠٠ش ـ معاصر )

در شیراز متولدشده دورهٔ مقدماتی را درآنجا خوانده‌سپس برای تکمیل‌تحصیلات خود بطهـران رهـپار و دورهٔ لیسانس را درطهران بپایان رسانیده پس‌از آن‌بسویس رفته وتحصیلات خـود را در رشتهٔ علـوم سیاسی‌و اجتماعی‌تکمیل نموده است. و در ١٣٢٧ش امتیـاز روزنامهٔ ( آتشبار ) را گرفت و چند شماره انتشارداد.

( دانشمندان و سخنـرایـان فـارس ج ١ ص٣٤٠)

Marfat.com

**۱ـ سفینهٔ‌غزل:**

طهران،۱۳۳۶ش،سربی، وزیری، مطبوعاتی صفی‌علیشاه، ۲۳۱ + ۲۷ص.

**۲ـ مکتب‌شمس:**

(منتخب غزلیات مولوی)

طهران، ۱۳۳۶ ش، سربی، وزیری، ۴۸۹ ص، ابن‌سینا.

طهران،۱۳۳۷ش، سربی، وزیری،۵۱۰ص، ابن‌سینا.

---

## دکتر ابوالقاسم بن دکتر ابوالحسن بهرامی:

( ـ ۱۳۲۷ش )

موسس و رئیس مؤسسهٔ پاستور بوده، رئیس بهداری کل در آنزمان که هنوز بهداری وزارتخانه نشده بود، استاد دانشکدهٔ دامپزشکی و تا آخر عمر همین سمت اخیر را دارا بود در ۱۳۲۹ش درگذشت و در مقبره ظهیرالدوله در تجریش مدفون گردید.

( بقلم دکتر تقی بهرامی)

**۱ـ تجزیهٔ ادرار:**

طهران، ۱۳۳۵ش، نشریهٔ شمارهٔ ۳۳۱ دانشگاه، سربی، وزیری، ۲۰۰ص.

---

## دکتر ابوالقاسم بیدار:

( ـ معاصر )

**۱ـ فن زندگانی کردن :**

آندره موروآ ، ترجمه ، طهران ، ۱۳۳۶ ش، رقعی ، رقعی ، ۱۹۰ ص.

---

## ابوالقاسم بن رضا پاینده :

(۱۲۸۷ ش ـ معاصر)

درنجف‌آباد متولد شده پس از تحصیل علوم مقدماتی در ۱۳۰۱ برای ادامهٔ تحصیل باصفهان رفته وتا سال ۱۳۰۹ ش در آنجا در رشتهٔ علوم قدیمه بتحصیل اشتغال داشت. در ۱۳۱۱ ش بطهران مهاجرت کرده و بکار روزنامه نگاری پرداخت در ۱۳۲۱ ش مجلهٔ صبا رابنیاد گذارد ، در۱۳۲۶ ش بریاست تبلیغات منصوب و در دورهٔ دوم مجلس مؤسسان از نجف آباد بنمایندگی انتخاب گردیده است.

Marfat.com

( نقل از خط مؤلف )

**۱ ـ اسرار نیك بختی :**

اوریزان اسویت ، ترجمه ، طهران ، چاپ دوم ،۱۳۳۳ش ، سربی ، رقعی ،۱۵۸ ص.

**۲ ـ تاریخ سیاسی اسلام از آغاز ظهور تا انقراض دولت اموی :**

دکتر حسن ابراهیم‌حسن ، ترجمه، طهران. ۱۳۱۸ ش، سربی ، وزیری ، ٤۹۵ ص.

جلد سوم طهران۱۳۳۹ش، سربی، وزیری، اسلامیه ، ۳٤۸ ص ، جلد اول ، تهران ، اسلامیه ، ۵۰٤ ص .

**۳ ـ ترجمهٔ قرآن مجید با متن :**

طهران ، ۱۳۳۹ ش ، سربی ، وزیری ، ۳٦۵ ص.

طهران، ۱۳۳٦ش، سنگی، سربی ، وزیری، ۳٦۵ ص .

طهران ، چاپ سوم ، گراوری ، وزیری ، ۳٦۵ ص .

**۴ ـ چرافرانسه شکست خورد :**

اندره مورا ، ترجمه ، طهران ، ۱۳۱۹ش، سربی، رقعی، ۷٦ ص .

طهران، چاپ‌دوم، ۱۳۲۰ش، سربی، رقعی،

**۵ ـ در آغوش خوشبختی :**

لردآوی بوری، ترجمه ، طهران ، ۱۳۱۳و ۱۳۱۵ و۱۳۱۷و۱۳۱۸و۱۳۲۲و۱۳۲۷ ش ، سربی ، رقعی.

طهران ، چاپ دهم ، ۱۳۳٤ ش ، سربی ، رقعی ، ۲۲۰ ص .

**٦ـ درجستجوی خوشبختی :**

لردآوی بوری ، ترجمه، طهران ، ۱۳۱۳ و۱۳۱۸ و۱۳۲۷ و ۱۳۳۵ ش ، طهران ، چاپ ششم ، ۱۳۳٦ ش ، سربی ، رقعی ،

ابن سینا ، ۲۵۲ ص .

**۷ـ درسینمای زندگی :**

طهران، ۱۳۳۷ش، سربی، رقعی، ۳۰٤ص،

**۸ ـ دستور نوشتن :**

اصفهان ، ۱۳۰۹ ش ، سربی .

**۹ ـ زندگانی محمد (ص):**

دکتر محمد حسین هیکل ، ترجمه .

۲ جلد ، چاپ چهارم ، طهران بی تاریخ ، علمی ، سربی ، وزیری،جلداول تا ص٤٤۸ جلددوم‌تاص۸۳۲ طهران، ۱۳۱۷و۱۳۱۹ و۱۳۲۲ و۱۳۲٤ و۱۳۲۷ و۱۳۳۵ ش.

**۱۰ـسخنان محمد :**

(کلمات قصار باترجمه)

طهران ، ۱۳۱۸ ش، سربی ، جیبی ،۲۳۵ + ۲۸ ص .

**۱۱ـ عشق وزناشوئی:**

نیکلا حداد ، ترجمه ، تهران ، ۱۳۳۵ش، سربی ، وزیری ، علی‌اکبر علمی،۲۸۸ص.

**۱۲ـ قاتل :**

(رمان)

اصفهان، ۱۳۰۹ش، سربی ،

اصفهان، ۱۳۱۳ش، سربی ، نشریهٔ روزنامهٔ عرفان ،

**۱۳ ـ نهج الفصاحة ، کلمات قصار حضرت رسول :**

جلد اول ، طهران ، ۱۳۲٦ ش ، سربی ، رقعی، ۳۵۵ ص، (الف ــ ز )

طهران، ۱۳۳۷ش، سربی، وزیری،اسلامیه، ۷۰۷ ص .

---

**ابوالقاسم پرتو اعظم :**

( ـ معاصر)

Marfat.com

**۱- آدمهای ما :**

طهران ، سربی .

**۲- آرزوی کیمیاگر: (نمایشنامه)**

طهران، ۱۳۲٤ش، سربی، وزیری ،۲٤ص .

**۳- بابك :**

طهران ، سربی ، رقعی ، ۳٤ ص .

**۴- برنامهٔ زندگی :**

طهران ، ۱۳۱۷ ش، سربی .

**۵- چینی شکسته :**

رشت ، ۱۳۳٦ ش ، سربی ، رقعی،۵۲ص.

**٦- خفاش :**

طهران، ۱۳۳۳ش، سربی ، رقعی ،ابن‌سینا ۸۱ ص.

**۷ - ساده :**

طهران ، سربی ، رقعی ، ۲٤ ص.

**۸ - شب اول قبر :**

طهران ، ۱۳۲٤ ش ، سربی ، رقعی ، ۱۰۰ ص ،

**۹- قاطی پاطی :**

طهران، ۱۳۲۵ش، سربی ، رقعی،۱۱۲ص.

**۱۰- کاج کج:**

طهران ، ۱۳۲۵ ش، سربی، رقعی ،۵۰ص.

**۱۱ - مردی که رفیق عزرائیل شد :**

طهران ، سربی ، رقعی ، ۸۲ ص .

---

**حاج ابوالقاسم تاجر تهرانی معروف به پروین :**

( )

**۱ - آمال العارفین :**

(شعر)

**۲ - شرح الزیاره شیخ احمد احسائی :**

(شعر)

طهران ، ۱۲۷۸ ق ، سنگی، جیبی ،۲۵۰ + ۲۳۲ ص .

---

**ابوالقاسم پروین‌ضمیر:**

( - معاصر )

**۱- بینش انسان :**

طهران ، سربی ، جیبی ، ۱٤٤ ص.

---

**دکتر ابوالقاسم پزشکان :**

( - معاصر )

**۱- الکترو کاردیوگرافی :**

طهران ، نشریهٔ ٦۲۲ دانشگاه ،۱۳۳۹ ش، سربی ، وزیری .

---

**دکتر ابوالقاسم جنتی عطائی :**

( -معاصر )

**۱- بنیاد نمایش در ایران :**

طهران، ۱۳۳۳ش، سربی، رقعی ، ابن‌سینا ۱۲٤ + ۲۷۸ ص .

**۲- تاریخ تآتر درجهان :**

طهران ، ۱۳۳۷ش، سربی ، رقعی ، اقبال، ۵۲ص + ٤٦ تصویر .

**۳- چراغ، چند صفحه اززندگی فلورانس ناتیگل :**

طهران ، ۱۳۲٦ ش، سربی ،

**۴ -زندگانی‌وآثار رضاکمال(شهرزاد):**

طهران ، ۱۳۳۳ ش ، سربی ، رقعی ،امیر- کبیر ، ۱٦۸ ص .

**۵- سخنان بزرگان :**

طهران، ۱۳۳۵ش، سربی، رقعی ۲۲٤ ص.

**٦- نمایشنامه‌های مدارس :**

بخش نخست . طهران ، ۱۳۳٦ش ، سربی،

Marfat.com

رقعی ، اقبال ۹۷ ص .

**۷- نیما زندگی وآثاراو :**

طهران ، ۱۳۳٤ ش ، سربی،رقعی ، صفی-علیشاه ، ۱۹۳ ص .

---

**ابوالقاسم‌بن محمدتقی حالت :**

(۱۲۹٤ ش ، معاصر )

در طهران متولد شده و از پانزده سالگی شروع بسرودن شعر نموده در انشاداشعار فکاهی‌توا است فکاهیاتش‌اغلب جنبهٔ‌سیاسی دارد. از ۱۳۱۷ ش وارد رشتهٔ نامه‌نگاری شده،وبسردبیری روزنامهٔ‌تونیق اشتغال‌یافت اینك در ادارهٔ انتشارات وتبلیغات شرکت نفت بکار مشغولست .

(نخستین کنگره نویسندگان ایران‌ص۷۳)

سایر مآخذ : سخنوران نامی معاصر ج۱ص

**۱- بهارزندگی :**

کلادیس هاستی‌کارول ، ترجمه ، طهران ، ۱۳۳۷ ش، سربی ، رقعی ، علی اکبر عامی ۳٤٤ ص.

**۲- پروانه شبنم :**

طهران، ۱۳۳٦ ش، سربی، وزیری ،زوار، ۱۱۸ص.

**۳- رقص کوسه :**

طهران ، ۱۳۳۳ ش، سربی ، رقعی ،صفی-علیشاه ، ۷۸ ص.

**۴-فکاهیات حالت :**

(شعر)

طهران، رقعی ، ۱۸۲ ص.

**۵- کلمات قصار علی(ع):**

(ترجمه‌بشعرفارسی‌وانگلیسی)

طهران ، ۱۳۳۳ ش ، رقعی ، ابن سینا ، ۱٦۲ ص .

طهران، ۱۳۳۵ ش، سربی، رقعی،ابن‌سینا.

---

**سید ابوالقاسم بن احمد حبیب اللهی نوید خراسانی:**

(۱۳۱۹ ق - معاصر )

در مشهد متولد شده نواده مرحوم حاج سید حبیب‌الله مجتهد است [illegible] املاك موروثی پدر روزگار میگذراند و اوقات‌خود را بمطالعه‌مصروف میدارد ودر شعر (نوید) تخلص میکند . (سخنوران‌نامی معاصرج۱ ص ۲۳۳، تذکرهٔ‌شعرای معاصر ایران ج ۲ ش ۳۸۲)

**۱ - ارمغان نوید:**

(شعر)

Marfat.com

مشهد ، ۱۳۲۵ ش ، سربی ،رقعی ، ۱۳ص.

---

**ابوالقاسم‌بن‌محمدحداد:**

( - معاصر )

بس‌از پایان تحصیلات متوسطه در کالج آمریکائی‌طهران در ۱۳۰۸ش برای‌ادامهٔ تحصیلات بانگلستان عـزیمت نمـود و در دانشگاه لندن شش سال علـوم اقتصادی و حقوق رادیده ودیپلمهٔ مالی در بانك داری و علـوم مالـی شده ابنك سه سالست در ژاندارمری خدمت میکند.

( سالنامهٔ کشور ایران سال‌دوم )

**۱- جویبار درخشان:**

چارلزموگن، ترجمه، طهران، ۱۳۱۹ ش، سربی، وزیری، ۱۲۲ص.

---

**حاج‌ابوالقاسم‌بن یوسف‌خان دارابی وفسی‌متخلص‌بخاکی:**

( - معاصر)

**۱- مرآت‌القلوب:**

(شعر)

شوراز، ۱۳۲۰ش، سربی، رقی، ٥٤ص.

---

**امین‌الشرع‌میرزاابوالقاسم‌بن‌اسدالله‌خوئی:**

( ۱۳۲٤ش)

بـرادر کوچك حاج امام جمعه خوئی و ازفقرای‌سلسله‌ذهبیه واز مریدان‌پرویزخان سلماسی‌بوده.

( تذکـرة الاولیاء شمس الدین پرویـزی ص۱۳۳ ).

**۱- احسن‌القصص:**

تبریز، ۱۳۲۳ق، سنگی.

**۲- میزان‌الصواب‌درشرح‌فصل‌الخطاب:**

عزیزالدین محمدحسینی تبریـزی، تبریز، ۱۳۳٤ق، سنگی، رحلی، ۹٦۲ص.

---

**سیدابوالقاسم‌بن‌علی‌اکبرموسوی خوئی‌نجفی:**

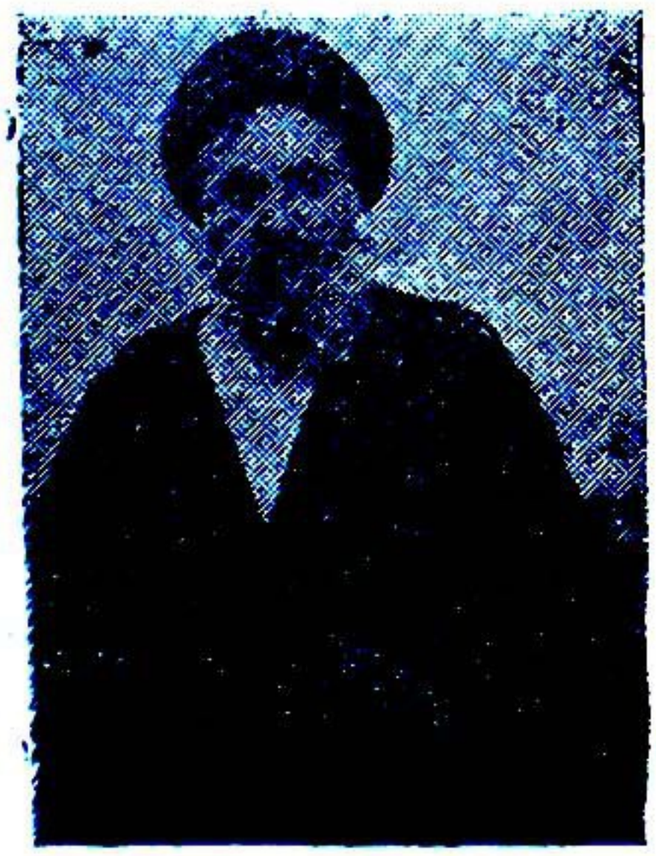

( ۱۳۱۷ق - معاصر)

در رجب ۱۳۱۷ق درخوی متولد شده و در آنجـا نزد والد خود بسر برده در حدود ۱۳۳۰ق بـرای ادامهٔ تحصیـلات بنجف مهاجرت نموده و بعد از طی مراتب بدرس میرزا محمدحسین‌نائینی‌وآقاضیاء- الدین عراقی‌و شیخ محدحسین کتانی حاضر شده و تقریرات آنانـرا در فقه و اصول نگاشته‌و اکنون از مشاهیر مدرسین نجف بوده و باستعداد وذکاء ممتاز است.

Marfat.com

(نقباءالبشرج۱ص۷۲، آثارالحجه ج۲ص۲۷)

**۱- اجودالتقریرات:**

(عربی)

تقویر درس میرزا محمد حسین نائینی،
۲جزء، صیدا، ۴۸-۱۳۵۴ق، سربی، وزیری،
۵۵۲ص.

۲جزء، طهران، سربی، وزیری، مصطفوی،
۵۵۲ص.

**۲- الامربین الامرین:**

(عربی)

تقریر خوئی بقلم محمدتقی تبریزی، نجف،
۱۳۷۱ق، سربی، رقعی، ۸۰ص.

**۳- البیان فی تفسیر القرآن:**

(عربی)

جلداول، نجف، ۱۳۷۵ ق، سربی، وزیری،
۳۵۱ص.

**۴- التنبیه علی حکم اللباس المشکوك علیه :**

(عربی)

نجف، ۱۳۶۲ق، سربی، رقعی.

**۵- التنقیح فی شرح العروة الوثقی:**

(عربی)

تقریرخوئی، تحریرمیرزاعلی تبریزی غروی،
جزء اول، نجف، ۱۳۷۸ق، سربی، وزیری،
۵۱۷ص.

**۶- الدراسات فی الاصول:**

(عربی)

تحریر سید علی فرزندمؤلف، جزء سوم
نجف، ۱۳۷۱ق، سربی، وزیری، ۳۵۲ص .

**۷- المحاضرات فی الفقه الجعفری، قسم- المعاملات:**

(عربی)

تقریرخوئی، تحریر علی حسینی شاهرودی،
تعلیق عبدالرزاق موسوی المقرم.
نجف، ۱۳۷۳ق، سربی، وزیری، ۵۱۲ص .

**۸- مدارك العروة، الدروس فی فقه الشیعة:**

(عربی)

تقریر خوئی، تحریر سید مهدی خلخالی،
دوجزء اول، نجف، ۱۳۷۸ق، سربی، وزیری،
۲۵۵ + ۲۵۱ص.

**۹- مصباح الفقاهة:**

(عربی)

جلداول، نجف، ۱۳۷۴ق، سربی، وزیری،
۵۶۲ + ۵۵۰ص.

جلد دوم، نجف، ۱۳۷۸ ق، سربی، وزیری
۲۳۲ص.

**۱۰- منتخب الرسائل:**

طهران، ۱۳۶۶ق، مصطفوی، سربی، رقعی،
۱۲۵ص.

---

## ابوالقاسم بن شیخ محمدتقی دانش آشتیانی:

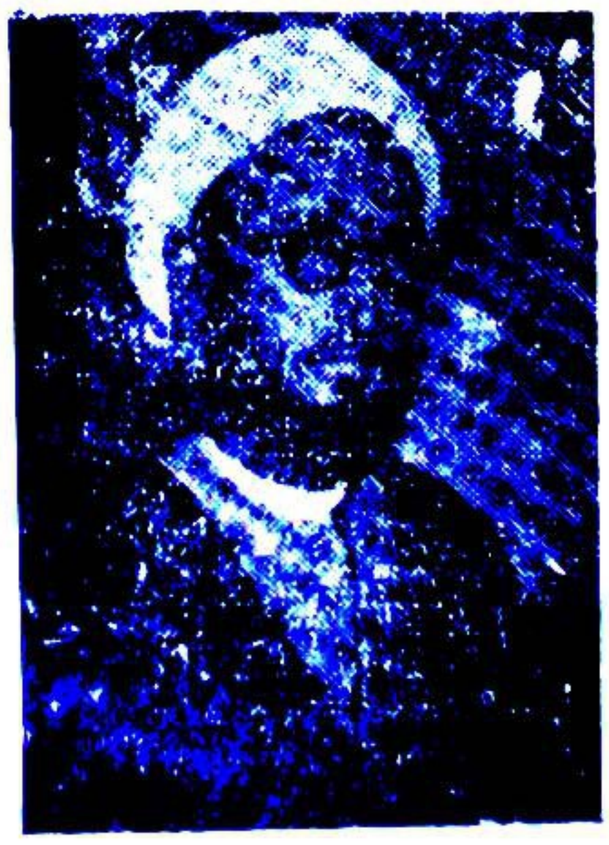

( ۱۳۲۹ ق - معاصر )

در آشتیان متولد شده و اجدادش از علمای آن نواحی بوده‌اند . پس از تحصیل مقدمات در موطن خود در ۱۳۴۴ ق بقم آمده ودر آنجا بتحصیلات خود ادامه

Marfat.com

داده است.
(آثارالحجة ج ۲ ص۸۲)

**۱ـ دوسرمایهٔ نفیس برای نیك بختی جامعه اسلامی:**

شیخ محمدحسین المظفر مؤلف کتاب الثقلان، ترجمه، قم، ۱۳۶۹ ق، سربی، رقعی، ۱۳۲ص.

---

## ابوالقاسم بن محمد دبیر شیرازی منصور علی:

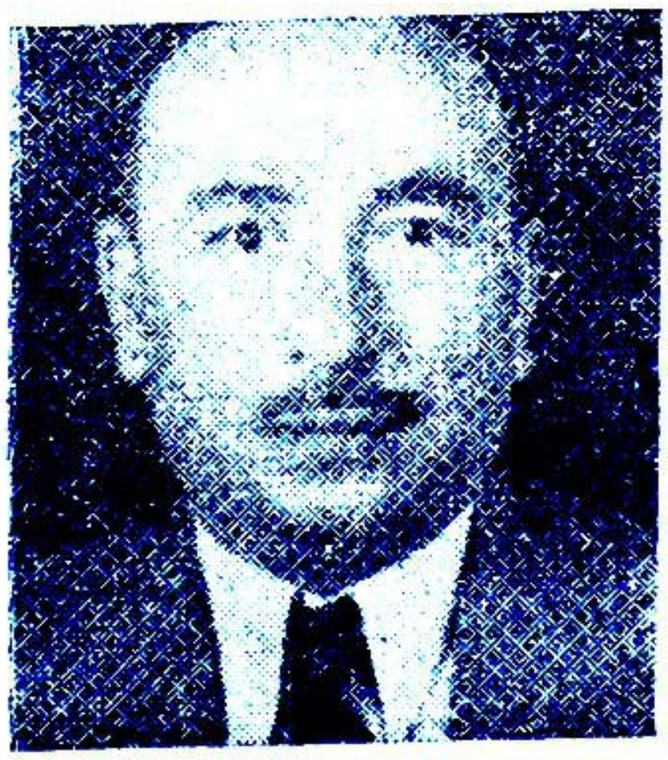

(۱۳۱۴ق ـ معاصر)

در قصبهٔ اهرم مرکز تنگستان متولد شده. تحصیلات ابتدائی را در بوشهر بپایان رسانیده سپس بکراچی رفته و ازدانشگاه بمبئی فارغ التحصیل شده. پس از بازگشت ببوشهر سالی چنددر مدرسهٔ سعادت بتدریس زبان انگلیسی پرداخته وبعد بسمت مترجمی درادارهٔ کشتی‌های بازرگانی انگلیسها در بوشهر وشیراز خدمت کرده. در ۱۳۱۴ ش بطهران آمده ودر دفتر شرکت سهامی مرکزی داخل کارشده. مسلك وی (تئوسوفی) یکی از مسالك طریقت هندی و اروپائیست اخیراً ازخدمت اداری بازنشسته شده است.

( دانشمندان و سخنسرایان فارس ج ۲ ص۵۲۱).

**۱ـ تئوسوفی یایزدان‌شناسی:**

طهران، بی‌تاریخ، سربی، جیبی، اقبال، ۷۲ص.

**۲ـ طرح عوارض ملی ورفاه اجتماعی:**

طهران، ۱۳۳۵ش، سربی، رقی، ۱۶ص.

---

## ابوالقاسم درباس:

( )

**۱ـ الذب عن الاشعری:**

حیدرآباددکن، ۱۳۶۵ق، سربی، رقعی ۷ ص، ضمن رسائل الجمع، الطبعة الثانیة.

---

## ضیاء العلماء ابوالقاسم بن یوسف دهکوارقانی:

( ۱۳۰۳ق ـ ۱۳۳۰ق)

درطفولیت پدرش درگذشت برادر بزرگ او میرزا ابوالحسن شمس العلماء تعلیم و تربیت وی رابعهده گرفت ودراثراستعداد ذاتی در علوم متداوله ترقی نمود و در

Marfat.com

تحصیل زبان خارجی نیز همت گماشت. در انقلاب مشروطیت بمشروطه خواهان پیوست ودر ۱۳۲۴ق روزنامه اسلامیه رادرتبریز منتشرساخت ودرتأسیس عدلیهٔ آذربایجان بریاست یکی از اطاقهای استیناف منصوب شد. ودر وقایع ۱۳۳۰ق تبریز باچند نفر دیگر بدار آویخته شد و جنازه اش بعداً بعتبات نقل کردید.

(رجال آذربایجان درعصر مشروطیت ص ۱۱۳)

**۱- مسافرت شرق یاسر گذشت فریکت:**

ل. بوسنار، ترجمه از فرانسوی، تبریز، ۱۳۲۳ق، سنگی، خشتی، خط احمد بصیرت، ۲۳۹ ص.

---

## حاج سید ابوالقاسم بن محمدباقر حسینی دهکردی اصفهانی:

( ۱۲۷۲ ق ـ ۱۳۵۳ ق )

از تلامذهٔ میرزا حبیب‌الله رشتی و غیره بوده و در نجف بتحصیل اشتغال داشت بعد از تکمیل تحصیلات باصفهان مراجعت کرد و بترویج و تدریس و وعظ و ارشاد مشغول بود ودر مدرسهٔ صدر اصفهان متجاوز از سیصد نفر از تلامذهٔ فضلاء بدرس او حاضر میشدند و در مجالس وعظ او بخصوص در ماه رمضان جمعیتی کثیر گرد می‌آمد در ۱۳۵۳ق درگذشت.

( طبقات اعلام الشیعه ج ۱ ص ۶۱)

سایر مآخذ: رجال اصفهان چاپ دوم ص ۱۴۱، زندگانی آیت‌الله چهارسوقی ص ۱۹۷، کتاب علمای معاصرین ص ۱۶۸.

**۱- وسیلة المعاد:**

( جلد اول منبر الوسیلة)

اصفهان، ۱۳۲۶ق، سنگی، وزیری، ۴۱۳ ص.

---

## ابوالقاسم ذوالریاستین:

( ـ معاصر )

محصل سابق مدرسهٔ فلاحتی کوانسیون فرانسه، معلم نبات شناسی در دارالمعلمین عالی طهران سال تحصیلی ۱۱ ـ ۱۳۱۲ ش

**۱- زراعت پنبه:**

طهران، ۱۳۰۲ ش، سربی، نشریهٔ ادارهٔ فلاحت.

## ابوالقاسم ذوقی اصفهانی:

( ـ ۱۳۳۶ق )

Marfat.com

ازشعرای اصفهانست در ۱۲ محرم ۱۳۳۶ ق وفات یافت ودر تخت فولاد نزدیك تكیهٔ میرزا ابوالمعالی جنب برادر خود غمگین مدفون گردید.

(رجال اصفهان چاپ دوم ص ۵۲)

**۱- دیوان شعر:**

اصفهان، ۱۳۳۶ق، ۲۲۹ص.

---

## ابوالقاسم بن علی اکبر راجی بیدآبادی اصفهانی:

( - ۱۳۰۱ق )

بگفتهٔ صاحب نقباء البشر ص ۲۱ در سال ۱۳۰۱ق درگذشته است.

**۱- حقایق ناصری، حقایق النبویة والعلویة:**

(شعر)

طهران، ۱۲۷۹ق، سنگی، رحلی، بنفقه محمودبن اسمعیل اصفهانی، خط محمدحسین، بی‌شماره صفحه، طهران، ۱۲۸۶ق، سنگی، رحلی.

---

## میرزا ابوالقاسم معروف بمیرزا بابا ابن عبدالنبی حسینی شریفی ذهبی راز شیرازی:

( - ۱۲۸۶ق )

از عرفای ذهبیه و تولیت شاهچراغ شیراز را عهده دار بوده. در ۱۲۸۲ق از طریق طهران بمشهد رفت بعد از سه سال توقف عازم شیراز شد بین راه در مورچه خوار اصفهان درگذشت و جنازه اشرا در بقعهٔ علی بن سهل در اصفهان امانت گذاردند در سال بعد جنازه‌اش بمشهد نقل و در ایوان طلای صحن نو مدفون گردید. مآخذ: الذریعه ج ۱ ص ۴۹ ، فهرست سپهسالار ج ۲ ص ۱۳۹ ، فهرست رضویه ج ۴ ص ۱۱۳ و ۵۰۲ ، زندگانی شمس العرفاء ص ۱۴۴ ریحانة الادب ج ۳ ص ۲۵۱ ، طرایق الحقایق ج ۳ ص ۳۱۱ ، ریاض العارفین ص ۴۴۹ ، رجال اصفهان چاپ دوم ص ۱۹۷.

**۱- آیات الولایة وتفسیرها :**

۲جلد، ۱۳۲۳ق، سنگی، رقعی، ۴۸۶+ ۴۵۶ ص.

**۲- الف اسرارالولایة :**

(شعر)

**۳- (ب) رساله قنوتیه :**

(عربی درخاتمه اشعاری بفارسی)

تبریز، ۱۳۲۳ش، سنگی، خشتی، ۵۱۲ص.

**۴- براهین الامامة :**

تبریز، ۱۳۳۴ش ، سربی، رحلی ، باهتمام شمس الدین پرویزی ، ۵۹۶ ص.

**۵- تباشیر الحکمه :**

شیراز ، ۱۳۱۹ ق ، سنگی، رقعی، ۸۰ص.

**۶- رساله در حل اشکال دوازده سئوال رائض الدین زنجانی :**

طهران ، ۱۳۲۶ ش ، سربی ، ۱۵۰ ص. ضمن ترجمه تذکرهٔ کججی .

شیراز ، ۱۳۲۷ ش ، سربی ، ۱۵۲ ص.

**۷- رساله درسلوك :**

طهران ، ۱۳۲۳ ق ، سنگی ، جیبی ، ۱۶۸ + ۲۴ ص ، با مناهل محمد هاشم ذهبی شیرازی .

**۸- (الف) الرساله فی بطلان تناهی الابعاد :**

(عربی)

**۹- (ب) الرسالة فی الافلاك :**

(عربی)

**۱۰ (ج) الذخر الاولیاء :**

(عربی)

Marfat.com

**۱۱- (د) الشبهة فی حرکة الارض :**

(عربی)

**۱۲-(ه) تعلیقات مجدالاشراف علی الرسالة بطلان تناهی الابعاد :**

(عربی)

طهران ،۱۳۱۶ق،سنگی ، جیبی، ۱۵۱ص.

**۱۳ - رساله نورعلی نور :**

شیراز ، ۱۳۲۲ ق ، سنگی .

**۱۴- قوائم الانوار وطوالع الاسرار :**

تبریز، ۱۳۱۵ق،سنگی، وزیری ،۴۸۲ص

**۱۵- کوثرنامه :**

(شعر)

تبریز ، ۱۳۰۶ ق ، سنگی ، خشتی،۳۳۲ ص ، باولایت‌نامه دریکجلد .

طهران ، ۱۳۳۸ ش ، سربی ، خشتی ،۳۹ + ۴۳۶ص ، باولایت نامه‌دریکجلد.

**۱۶- مرصادالعبادفی دارالدنیا ودارالمعاد:**

تبریز ، ۱۳۳۲ ش ، سربی ، وزیری ، ۴۰ ص ، ضمن مجموعه تذکرة الاولیاء

**۱۷- (الف) معالم التأویل والتبیان فی شرح اسرار خطبة البیان :**

**۱۸-(ب) ملکوت المعرفة فی اسرار الولایة**

**۱۹- (ج) شرح خطبة البیان :**

شیراز ، ۴۳ ، ۱۳۴۶ ق، سنگی، وزیری، ضمن مجموعهٔ انهارجاریه .

**۲۰- (الف ) مناسك العاشقین :**

(شعر)

شیراز،۱۳۳۶ش، سنگی،جیبی ، ۱۲۰ص.

**۲۱- (ب) مرآت العارفین :**

(شعر)

تبریز ، ۱۳۲۰ ق سنگی ، رقعی ، ۲۰۳ ۱۱۳ ص .

**۲۲- مناهج انوارالمعرفة فی اسرارمصباح الشریعة :**

متن مصباح منسوب بامام جعفر صادق (ع) شیراز ، ۱۳۵۳ ق ، سنگی ، وزیری ،خط احمد نایب الولایه ، ۳۸۰ ص .

**۲۳ - یك قسمت ازتاریخ حیات و کرامات سیدقطب‌الدین محمدشیرازی:**

تبریزیز ، ۱۳۳۲ ش . سربی ، وزیری ، ۵۳ ص ، ضمن مجموعهٔ تذکرة الاولیا

---

## ابوالقاسم‌رحمانی:

( — معاصر)

**۱- شرنگ زندگی :**

طهران ، ۱۳۳۶ ش ، سربی ، رقعی،۱۵۷ ص ، مطبوعاتی گلستان .

## دکترابوالقاسم رستگار

( -معاصر)

دکتراطفالست ودرطهران میدان بهارستان طبابت میکند .

**۱- حفظ الصحه وپرورش کودکان :**

طهران ، سربی ، رقعی ، ۵۵ ص .

## سیدابوالقاسم بن‌حاج محمد ابراهیم‌رشتی اصفهانی :

( )

Marfat.com

ادیب زمان و فاضل عصرخود بود ودرعلوم ادبیه مهارت داشت .
(تاریخ علماء وشعرای گیلان ص ۷۹)سایر مآخذ : اعیان الشیعه ج ۷ ص ۱۳۲ ، کرام البررة ص ۴۹ .

**۱ـ تحفة الناصریه فی فنون الادبیه :**

طهران ، ۱۲۷۸ ق ، سنگی ، رحلی،خط محمدحسین، بی‌شماره صفحه .
طهران ، ۱۲۸۵ ق ، سنگی ، رحلی .

---

## ابوالقاسم رضایت متخلص براضی :

(۱۲۹۶ ش ـ معاصر)

درسیستان متولدشده تحصیلات اودر رشتهٔ علوم جدید تاحدود دورهٔ عالی لیسانس است. سالها درمدارس متوسطه تدریس مینموده و اکنون دروازت دارائی مشغول خدمت است . طبع شعر دارد اشعاری نیزسروده است .
(تذکرهٔ شعرای معاصر ایران ج ۲ ص ۱۰۴)

**۱ـ دستور رضایت :**

(شعر)
طهران، ۱۳۳۵ ش،سربی، ۲۳۸ ص.

---

## ابوالقاسم رضائی

(  )

**۱ـ جواب لاجواب :**

لاهور ، ۱۸۷۲ ،م سنگی، وزیری،۱۶ص.
لاهور، ۱۸۷۳م، سنگی‌وزیری ، ۱۶ ص .

**۲ـ حجة البالغة:**

لاهور ، ۱۸۷۲ م ، سنگی، رقعی،۲۸ص.

---

## سید ابوالقاسم تقی‌بن حسین رضوی‌قمی لاهوری :

(  ـ ۱۳۲۴ ق )

درکشمیرمتولدشده ونزد جناب میرزای شیرازی و فاضل اردکانی تلمذنموده و از علمای‌لاهور هندوستان بوده در ۱۴ محرم ۱۳۲۴ق درگذشت ودرلاهورمدفون گردید.
(نقباء البشرج ۱ص۶۶ ، اعیان‌الشیعه‌ج ۷ ص ۱۱۰ ، فهرست رضویه ج۴ص،۳۱۵ )

**۱ـ ابطال التناسخ اوبطلان‌النسخ والمسخ:**

لاهور ، ۱۳۱۴ ق ، سنگی .

**۲ـ ارض العتاق‌لاهل النفاق :**

لاهور ، سنگی .

**۳ـ ازالة الغین فی‌رؤیة العین :**

لاهور ، سنگی .

**۴ـ انوارخمسه :**

لاهور ۱۸۸۷م ، سنگی ، رقعی ، ۲۰۸ص

**۵ـ برهان البیان :**

(عربی)
(تفسیرآیهٔ ۱۴ سورهٔ نور) لاهور، ۱۳۱۷ ق ، سنگی .

**۶ـ برهان شق القمرورد نیرالاکبر :**

(عربی)
لاهور ، ۱۳۰۰ ق ، سنگی .

**۷ـ برهان المتعة :**

لاهور ، ۱۲۹۵ ق ، سنگی،وزیری ، ۳+ ۵۷ص. لاهور، ۱۸۸۲م ، سنگی، وزیری،

Marfat.com

۳ + ۵۳ ص .

**۸- البشری بالحسنی فی‌شرح رسالة مودة القربی :**

(عربی)

سید علی بن شهاب الدین‌همدانی ، شرح، لاهور ، ۱۲۹۵ ق ، سنگی، لاهور۱۳۱۷ ق،سنگی، وزیری .

**۹- تجریدالمعبود فی‌جواب شبهةالنصاری والیهود :**

لاهور ، ۱۳۱۵ ق ، سنگی

**۱۰-تکلیف‌المکلفین فی‌اصول‌وفروع‌الدین:**

۲ جلد ، لاهور ، سنگی .

**۱۱- جنة واقیه وجنة باقیه :**

(درزیارت‌ائمه)

لاهور ، سنگی .

**۱۲- الجواب بالصواب‌فی‌طعام‌اهل‌الکتاب**

(عربی)

لاهور ، ۱۳۱٦ ق ، سنگی .

**۱۳-حجةالله‌البالغة علی‌الخاصة والعامة :**

لاهور۱۸۷۲م، سنگی، وزیری،۲۸ص.

**۱۴- حجج‌العروج علی اهل‌اللجوج :**

(عربی)

(دراثبات معراج )

لاهور ، ۱۲۹٦ ق سنگی .

**۱۵- حقایق لدنی :**

(ترجمه خصایص امیرالمؤمنین)

احمدبن علی النسائی ، ترجمه ، لاهو ، ۱۳۱۱ ق ، سنگی ، وزیری ، ۱۸۸ص .

لاهور،۱۸۹۸م ، سنگی، وزیری،۲۲٤ص.

**۱٦ - رسالهٔ نور :**

(ردشبهات‌مسیحیین)

لاهور ، ۱۳۱٤ ق، سنگی.

**۱۷- سیادة السادة :**

لاهور ، ۱۳۰۷ ق ، سنگی ، وزیری ، ٤ + ۲۰٤ ص .

**۱۸-لوامع‌التنزیل‌وسواطع‌التاویل :**

۲ جلد، لاهور ، ۱۳۰۳ق ، سنگی،رحلی ۵۱۹ + ٦۷۰ ص .

لاهـور ، ۱۳۰۱ و۱۳۱۲ و ۱۳۳۰ ق ، سنگی ، رحلی ،

جلد دوم ، لاهور ، بی‌تاریخ،سنگی،رحلی، ٦٦٦ ص .

جلد ششم، لاهور، ۱۳۱۸ق ، سنگی،رحلی ٦۱٦ ص .

جلد سیزدهم ، لاهور ، ۱۳۲۵ ق، سنگی، رحلی ، ۵۰۵ ص .

( درشروع جلد سیزدهم مولف درگذشت بقیه مجلات هیجده گانه را سید ابوتراب سید علی رضوی‌قمی‌لاهوری باتمام‌رسانید.)

**۱۹- معارف‌الفرقة الناجیة‌والنازیة :**

(ستفترق امتی علی‌ثلث وسبعین‌فرقة)

لاهور،۱۲۹٦ ق ، سنگی ، وزیری ، در هامش‌تبصره‌العوام

**۲۰-ناصرالعترة‌الطاهرة :**

لاهور، ۱۲۹۵ ق، سنگی، رقعی۱٤۸ص

**۲۱ - نفی‌الاجبارعن‌الفاعل‌المختار :**

لاهور ، ۱۳۰۲ ق،سنگی، جیبی، ٦۲ص

**۲۲ - نفی‌الرؤیة، لاتدرکه الابصار فی‌رؤیة الانتظار :**

لاهور ، ۱۲۹۵ ق ، سنگی، ۳۱ ص .

**۲۳-هدایة‌الاطفال :**

لاهور ، ۱۲۸۹ ق سنگی ،رقعی ، ۳۲ص.

لاهور،۱۲۸۸ق،سنگی،وزیری ،۲٤ ص

لاهور ، ۱۸۷۲ م ، سنگی ، وزیری ،

Marfat.com

۳۲ ص .

لاهور ، ۱۸۷۵ م سنگی ، رقعی ، ٤۸ص.

**ابوالقاسم رفیعی مهرآبادی متخلص به نزهت:**

( ــ معاصر)

**۱ ـ آتشکدهٔ اردستان ( تاریخ و جغرافیا وانساب سادات طباطبائی) :**

طهران ، ۱۳۳٦ ش.، سربی ، وزیری ، ۲۱٦ ص .

---

**سیدابوالقاسم جعفربن محمودموسوی ریاضی خوانساری :**

(۱۳۱۳ ق ـ معاصر)

درسنه ۱۳۱۳ متولد شده و در سال ۱۳۲۸ ق از اصفهان بنجف مهاجرت نموده وبتحصیل فقه و اصول و حدیث پرداخته ودر ریاضیات دست یافته تألیفاتی بنظم و نشر دارد . وی بهندوستان مسافرت نموده ودر آنجا بنشراحکام مشغول است .

(نقباءالبشر ج۱ص٦٤) .

**۱ ـ مختصرتسهیل القسمة**

(عربی)

...۱۳۵۵ق.

---

**ابوالقاسم بن محمد زمان تفرشی سحاب:**

(۱۳۰٤ق ـ ۱۳۳۵ش)

مقدماترا درتفرش آموخته . در۱۳۲٤ ق بطهران آمده و علم معقول ومنقول رافرا گرفته . زبان انگلیسی را بقدر کفایت آموخته مدت دوسال نیز درمدرسه آلیانس بتدریس وتکمیل زبان مشغول بوده. در۱۳۰۹ ش داخل وزارت فرهنك شده واکنون در دانشسرا ودبیرستانهای طهران معلم ادبیات است (فهرست رضویه ج٥ ص۲۳۲)

**۱ ـ (الف) اسرارحج:**

سید هبةالدین شهرستانی ، ترجمه ،

**۲ ـ (ب) اسرارحج**

حافظ عامر بك و خلیل صبری ، ترجمه ، طهران.۱۳۱۸ش، سربی،جیبی ، ۲٦۰ص.

**۳ ـ اقوال اروپائیان دربارهٔ قرآن:**

طهران ، سربی .

**۴ ـ بیداری امت دراثبات رجعت :**

سید محمد مهدی اصفهانی ، ترجمه ، طهران ، ۱۳۳۱ ش ، سربی، رقعی، محمد علی علمی ، ۸٤ص

**۵ ـ تاریخ ادبیات عمومی:**

ترجمه ازفرانسوی ، طهران ، سربی

**٦ ـ تاریخ تربیت عمومی:**

طهران ، سربی .

**۷ ـ تاریخ حبشه:**

ترجمه ازعربی ، طهران ، سربی

**۸ ـ تاریخ عصر جعفری یا زندگانی امام جعفرصادق۴ :**

جلداول ، طهران ، ۱۳۲۳، سربی،وزیری، ۳۳۵ص .

جلد دوم ، طهران ، ۱۳۲۸ ش ، سربی ، وزیری ، ٤۱۹ ص.

Marfat.com

**۹ ـ تاریخ قرآن :**

حاج میرزا ابوعبدالله زنجانی ، ترجمه ، طهران ، ۱۳۱۷ ش ، سربی ، رقعی ، ۱٤۷ ص .

**۱۰ ـ تاریخ مدرسهٔ عالی سپهسالار :**

طهران ، ۱۳۲۹ ش ، سربی ، وزیری ، ۲۰۲ ص .

**۱۱ ـ تاریخ نقاشی در ایران:**

دکتر زکی محمد حسن المصری، طهران ، ۱۳۲۸ ش ، سربی ، رقعی، ۱۰۹ص .

**۱۲ ـ تاریخچهٔ زندگانی شاه عباس کبیر :**

جلد اول ، ۱۳۲۵ ش ، سربی ، وزیری ، ۳۱۸ ص .

**۱۳ ـ تدبیر منزل :**

طهران ، سربی .

**۱٤ ـ جغرافیای آسیا :**

کارپانترانگلیسی، ترجمه ، طهران، سربی.

**۱۵ ـ جمعه یا عید با عظمت مسلمین:**

شیخ زین‌الدین شهید ثانی، ترجمه ، طهران، ۱۳٦٦ ق ، سربی ، جیبی، ٤۸ ص .

**۱٦ ـ رسالهٔ حی بن یقظان پسر طبیعت :**

ابن فضیل اندلسی، ترجمه ، طهران ، ۱۳۱۹ ش، سربی، کانون معرفت .

**۱۷ ـ زندگانی ابو علی سینا :**

طهران ، سربی، ٤۲ ص .

**۱۸ ـ زندگانی حضرت خامس آل عبا :**

جلد اول، طهران، ۱۳۳٤ ش ، سربی، وزیری، دانش ، ۳٦۵ ص .

۲ جلد ، طهران ، ۱۳۳۸ ش ، سربی ، وزیری، ۶۸۰ ص .

**۱۹ ـ زندگانی حضرت علی بن موسی الرضا :**

طهران ، چاپ دوم ، ۱۳٦۰ ق ، سربی ، خشتی ، دانش، ۳٦٦ ص .

طهران ، بی‌تاریخ ، سربی ، وزیری، ۳۲٤ + ۳٦٦ ص .

**۲۰ ـ زندگانی حضرت موسی بن جعفر (ع):**

جلد اول ، طهران ، ۱۳۷۰ ق ، سربی ، وزیری، ۳۱۵ص .

**۲۱ ـ زندگانی عسکریین و تاریخچهٔ سامراء :**

طهران ، ۱۳۷۵ ق ، سربی ، رقعی، ۱۸۷ + ۱٦۳ص .

**۲۱ ـ سرور الفؤاد یا زندگانی حضرت امام جواد (ع):**

طهران ، ۱۳۷٤ ق ، سربی ، رقعی ، ۲۵۷ ص .

**۲۳ ـ السقیفه و اختلاف در تعیین خلیفه :**

علامة المظفر ، ترجمه ، طهران ، ۱۳۳٤ ش ، سربی ، رقعی ، ۱۳٦ص .

**۲۴ ـ فرهنگ خاورشناسان :**

طهران ، ۱۳۱۷ ش ، سربی ، وزیری ، ۳۷۵ ص .

**۲۵ ـ فنون اسلامی:**

ترجمه ازعربی، طهران، سربی.

---

## سید ابوالقاسم بن محمدعلی حسینی واعظ سدهی اصفهانی :

( ـ ۱۳۳۹ق)

ازعلماء ووعاظ مقیم طهران بوده. در سنهٔ ۱۳۲۹ ق در مکه بعد از اعمال حج در گذشته برادرش سید محمد باقر از ائمه جماعت و ناظر موقوفات یکی از مدارس اصفهانست (نقباء البشر ج ۱ ص ۷۲)

**۱ ـ (الف) دلائل الربوبیة فی شواهد الالوهیة:**

Marfat.com

۲ ـ(ب)لمعات الانوار فی احوال شیعة الکرار فی دار القرار :

طهران ، ۱۳۱۱ ق ، سنگی، وزیری، خط محمد حسن جرفادقانی، ۳۶۵ ص .

۳ـ نفائس الاخبار من غواص بحار الاخبار والآثار :

طهران ، تاریخ تالیف ۱۳۰۴ ق ، سنگی، خشتی ، ۴۰۷ ص .

تبریز، ۱۳۷۹ق، سربی، وزیری، ۴۷۱ص.

قم، ۱۳۷۹ق، سربی، وزیری ، کتابفروشی طباطبائی و صحفی ، ۵۸۴ ص .

---

**ابوالقاسم سروش فرزند شمس الشعراء :**

( ـ معاصر) .

در ۱۳۰۵ش ، رئیس اوقاف خوزستان بوده است .

۱ـ مالن لسك:

لابه پروست ، ترجمه ، طهران، ۱۳۲۲ ق، سربی،خشتی، ۲۸۰ ص .

---

**سلطان الحکماء حاج میرزا ابوالقاسم ابن جعفر نائینی:**

(۱۲۲۳ ـ ۱۳۲۲ ق)

اشهر و افضل و احذق اطباء قرن اخیر بسبك قدیم که اغلب اطباء آن دوره بلاواسطه یا مع الواسطه از تلامذهٔ او بوده اند. وی از اطبای

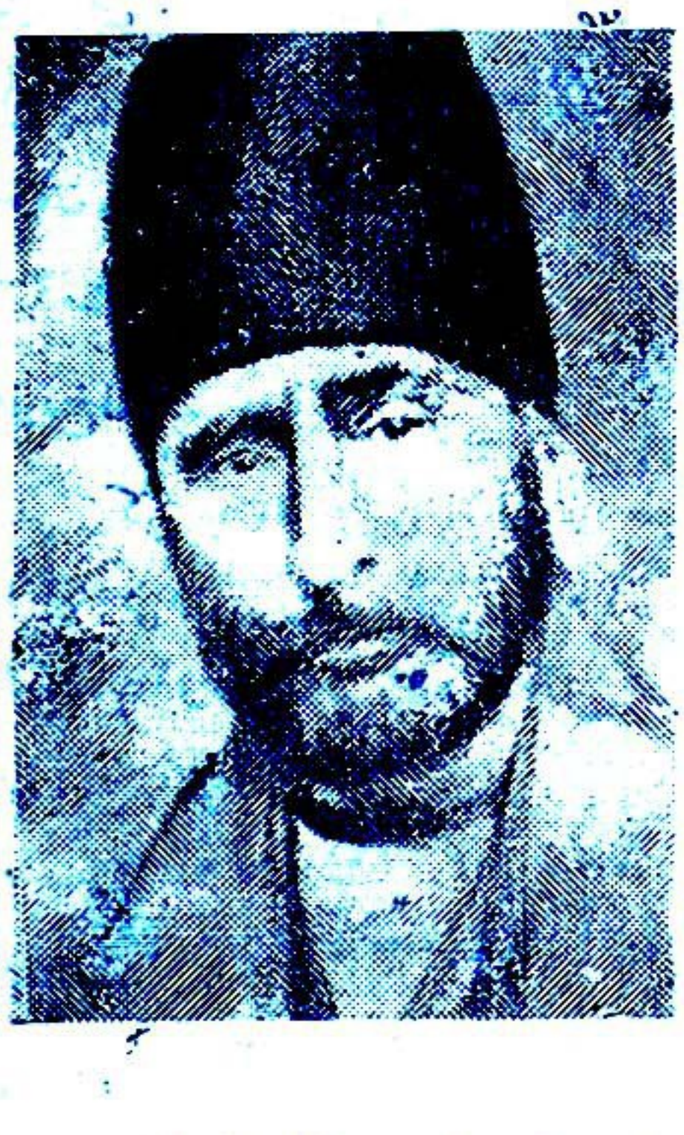

حضور ناصرالدین شاه قاجار بود و شاه او را بسیار دوست میداشت و احترام میکرد . در ربیع الثانی ۱۳۲۲ ق در قریهٔ (کلاك) نیم فرسنگی کرج که متعلق بخود آنمرحوم بود بمرض وبا درنودونه سالگی درگذشت و در امامزاده همانجا مدفون شد .

مرحوم سلطان الحکماء در مدرسهٔ دارالفنون طهران بتدریس طب قدیم ایرانی اشتغال داشت (مجلهٔ یادگار بقلم میرزا محمدخان قزوینی)

سایر مآخذ : المآثر والآثار ص ۱۸۷ ، مجلهٔ جهان پزشکی سال ۴ شمارهٔ ۱۰

۱ ـ ناصر الملوك در طب :

طهران، سنگی .

---

**ابوالقاسم شکرائی**

( ـ معاصر)

Marfat.com

از کارمندان عالیرتبهٔ وزارت فرهنك و از لیسانسیه های دانشسرایعالی در رشتهٔ تاریخ و جغرافیاست . زمانی رئیس ادارهٔ پیش آهنگی و تربیت بدنی و چندی رئیس آموزش شهرستانها ومدتی رئیس فرهنك اصفهان وگیلان بوده است (تاریخ جراید و مجلات ج ۲ ص ۸۵ ، سالنامهٔ دبیرستان فرهنك اصفهان تحصیلی ۲۸ـ۱۳۲۹ ش) .

**۱ـ تاریخچهٔ قسمتی از بنا های تاریخی کشور:**

اصفهان ، ۱۳۱۸ش،سربی، رقعی، ۷۲ ص.

**۲ـ سلسلهٔ تیموری یاگورگانی:**

همدان ، ۱۳۱۶ ش، سربی ، رقعی، ۷۹ص

طهران ، ۱۳۱۷ ش ، سربی ، کتابفروشی مرکزی، ۸۶ص

**۳ـ کلیات جغرافیائی :**

طهران ، ۱۳۱۷ ش،سربی،رقعی، ۵۴۸ص.

---

**ابوالقاسم صاحب بن حاجی محمدباقر تاجر یزدی :**

( )

**۱ـ رسالهٔ وافوریه که حضرات وافوریه باید بمسائل آن عمل نمایند :**

(شعرونثر)

بمبئی، ۱۳۱۵ ق، سنگی، جیبی ، ۴۸ص.

طهران، ۱۳۲۲ ق، سربی ، جیبی، ۶۳ص.

---

**ابوالقاسم صدارت :**

( ـمعاصر )

**۱ـ اشعهٔ مرك:**

آلفونس مولیان آمریکائی ، ترجمه

طهران، ۱۳۳۶ ش، سربی،رقعی، ۲۰۰ص.

---

**علاءالدین سید ابوالقاسم بن صدرالدین صدرالدینی حسینی هاشمی شیرازی:**

(۱۳۰۳ ش ـ معاصر)

درشیراز متولد شده پس از تحصیل مقدمات علوم قدیمه بطهران رفته و در ۱۳۳۳ ش

Marfat.com

باخذ دانشنامه از دانشکدهٔ معقول و منقول ودانشسرایعالی‌نائل آمده .درسال۱۳۲۹ش مرتبهٔ اجتهاد او مورد تصدیق شورای عالی فرهنك قرارگرفته . اکنون در دانشکدهٔ ادبیات شیراز بتدریس‌ادبیات عربی‌اشتغال دارد ( دانشمندان و سخن سرایان فارس ج۲ ص۲۷۶) .

**۱ـ الادب‌الادیب :**

(عربی)

شیراز، ۱۳۳۵ش .

---

## شیخ ابوالقاسم طالقانی کجوری مازندرانی:

( )

درسال ۱۳۱٤ ق درقید حیات بوده است .

**۱ـ کشف الشکوك عن الشاك والمشکوك:**

(عربی) .

**۲ـ الرسالة فی‌قاعدةالضمان (عربی) :**

طهران ۱۳۱٤ ق، سنگی، ۱۹٦ص

---

## ابوالقاسم‌طاهری :

( ـمعاصر)

**۱ـ جزیرهٔ پنهان :**

ژول ورن ، ترجمه ، افغانستان ، سربی ، جیبی، ۱۵۲ص

**۲ـ جزیرهٔ گنج :**

روبرلوئز، ترجمه، طهران، سربی ، جیبی ، ۲۲٤ ص .

**۳ـ دام مهیب:**

ادین انگلیسی، ترجمه، طهران، سربی.

**۴ـ کردارو گفتار محمد (ص) :**

خواجه کمال الدین، ترجمه، طهران۱۳۱۸ ش، سربی، جیبی، ۲٤۸ص .

**۵ـ مرده زنده شده:**

فلورانس مازیات، ترجمه، طهران ، سربی، جیبی، ۳۷۸ص.

---

## ابوالقاسم طهورعماد زاده‌همدانی:

( ـ معاصر)

**۱ـ ملمع‌الطور:**

(۳٦۳٦ خط شعرعربی‌وفارسی بدون نقطه)

شهرری، ۱۳۷۷ق، سربی،رقعی، ۱٤۳ص.

---

## ابوالقاسم‌بن‌ملاهادی عارف قزوینی

(۱۳۰۰ ق ـ۱۳۵۲ ق)

درحدود۱۳۰۰ق درقزوین متولد شده . هنرش در ساختن تصنیف بود که علاوه بر محسنات موسیقی ازنظر بیان واقع زمان و تهییج حس وطن‌پرستی بسیار در دلهامؤثر می افتاد از این سبب با وجود تندخوئی و غمناکی و گوشه گیری اهل ذوق را بدیدار اواشتیاق تام بود . دربهمن ۱۳۱۲ شمسی درهمدان درگذشت .

Marfat.com

(ادبیات معاصر رشید یاسمی ص۶۹)

**۱- دیوان‌شعر :**

برلن، ۱۳۰۲ ش، سربی،وزیری، ۳۴۰ + ۵۶ + ۲۷۳ + ۶۴ص .

طهران، ۱۳۲۷ ش، سربی، رقعی،۶۲۸ص.

جلد دوم، کرمان، ۱۳۲۱ش،سربی ، رقعی، باهتمام هادی حائری کورش ، ۱۱۰ص .

طهران، ۱۳۳۷ ش، چاپ‌سوم، سربی،رقعی، باهتمام سیف‌آزاد .

**۲- عارفنامه:**

(شعرونثر)

شیراز، ۱۳۱۴ ش، سربی، رقعی، باهتمام. م . ر . هراز ، ۲۶۸ ص .

**۳- غزلیات، مطایبات، تصانیف :**

سربی، ۱۳۰۲ ش، سربی، ۱۰۴ + ۲۰ + ۴۰ + ص.

---

## سیدابوالقاسم بن‌علی اصغر عریضی متخلص به‌نژند:

(۱۳۰۳ ش - معاصر)

دراصفهان متولد شده تحصیلات ابتدائی ومتوسطه را در اصفهان و دانشکدهٔ حقوق را در رشتهٔ قضائی درطهران بپایان‌رسانیده پس ازآن وارد خدمت وزارت فرهنك شد.

وی ازشعرای خوش‌قریحه‌و باذوق‌اصفهانست.

(تذکرهٔ شعرای اصفهان ص۵۰۵)

**۱- درتیرگی‌های اجتماع:**

طهران، بی‌تاریخ، سربی، جیبی، مطبوعاتی پروانه، ۷۵ص.

**۱- سفرنامهٔ شاردن درقسمت اصفهان:**

شوالیه شاردن، ترجمه، طهران، ۱۳۳۰ش، سربی، رقعی، ۳۱۲ ص.

---

## سیدابوالقاسم بن‌محمدرضاطباطبائی تبریزی حائری‌مشهوربعلامه:

(۱۲۸۶ق- ۱۳۶۲ ق)

در تبریز متولد شده و در ۱۳۰۰ ق با والد خود بعراق مهاجرت‌نموده‌ونزد علمای آنجا تلمذ کرده و درحرم حضرت سید - الشهداء سمت شهداء اقامه جماعت مینمود و در منزلش مختصر درس و بحثی داشت. در دوسال آخر عمر خود درنجف‌مقیم‌بود . بسال ۱۳۶۲ ق درگذشت و درحجرهٔ‌دست راست کسیکه از صحن ازباب‌العباچیهٔ‌خارج میشود مدفون گردید . (طبقات‌اعلام‌الشیعه ج ۱ ص ۶۷)

**۱- اکلیل‌الرشادفی‌تحقیق‌المعاد:**

تبریز .

**۲-دلائل‌الغیب‌فی‌الاستخارة :**

تبریز، ۱۳۰۷ ق .

**۳ - رسالهٔ‌عملیه :**

تبریز ، ۱۳۱۹ ق ، سربی، جیبی، باهتمام سیدمجتبی حسینی قزوینی ، ۴۷ ص.

**۴ - مشجرهٔ‌علمای‌امامیه:**

(عربی)

طهران ، نشریهٔ موسسهٔ‌وعظوتبلیغ اسلامی،

Marfat.com

۱۳۷۸ ق ، سربی و سنگی، قطع بزرك،

**۵ ـ نوامیس الالهیة فی ابـواب المعاملات الشرعیة:**

(عربی)

تبریز، ۱۳۱۵ ق ، سربی، رقعی، باهتمام سید مجتبی حسینی قزوینی، ۶۲ ص .

---

**سید ابوالقاسم بن محمد صادق فانی تبریزی :**

( )

از ادباء دورهٔ ناصرالدین شاه قاجار بوده است .

(اعیان الشیعه ج ۷ ص ۱۵۰ ، نقباء البشر ص۴۵۹، الدزیعه ج۳ص۶۵)

**۱ـ(الف) بدایع العلوم:**

**۲ ـ (ب) کنزالرموز در علم حروف :**

تبریز ، ۱۳۰۰ ق ، سنگی .

**۳ ـ قفل دهن شیطان :**

(شعر)

طهران ، ۱۳۶۲ ق ، سربـی ، جیبـی ، ۱۶ ص .

---

**دکتر سید ابوالقاسم فرجاد پزشك متخلص بفاضل:**

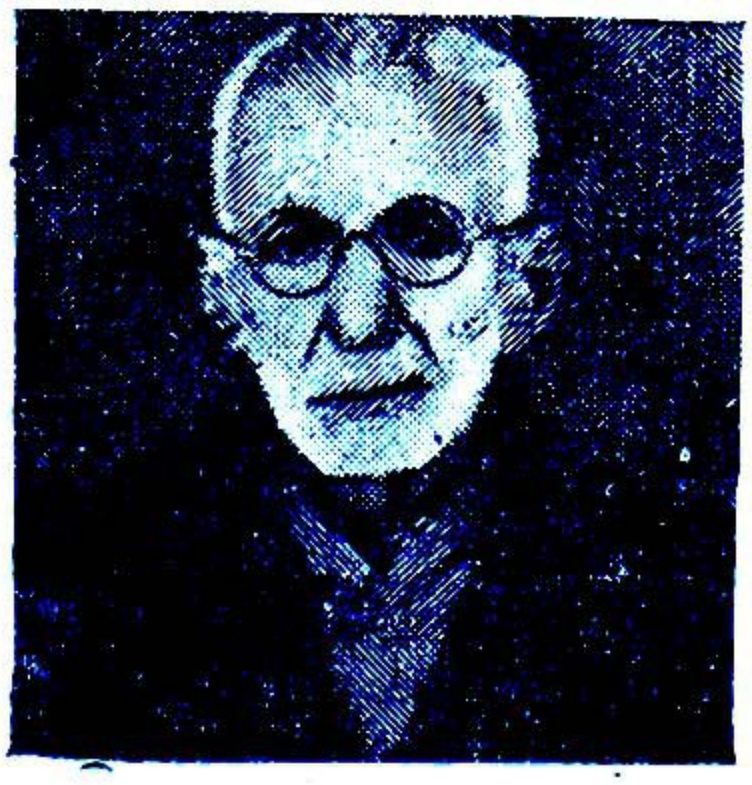

( )

**۱ـ شمع محفل انس:**

(شعر)

جلد اول ، مشهد، ۱۳۳۳ ش، سربی، خشتی، ۲۲۲ ص.

---

**حکیم ابوالقاسم بن حسن فردوسی طوسی:**

(۳۱۱ ـ ۴۱۶ ق)

درقریهٔ باژ ازقرای طبران طوس در حدود ۳۲۳ ق متولد شده و بزرگترین شاعـر حماسه سرای ایرانست . در۴۱۱یا۴۱۶ق درگذشت و در طوس چهار فرسنگی مشهد مقدس مدفون گردید .

**۱ـ برگزیده ترین داستانهای شاهنامه:**

(شعر)

طهران ، ۱۳۴۹ ق، سربی ، رقعی ، باهتمام قدیمی، ۲۰۱ ص.

**۲ـ داستان لشکر کشیدن اسکندر ظفر مأنوس برخلاص بروع ودفع روس:**

(شعر)

پطرز بورغ ، ۱۲۴۵ ق = ۱۸۲۹ م ، سربی، رقعی ، باهتمام شارموا با ترجمهٔ فرانسوی ، ۱۶۵ + ۱۶۲ + ۱۴۱ ص.

**۳ـ شاهنامه**

(شعر)

۴جلد ، طهران ، چاپ امیر بهادر خـط عمادالکتاب، ۲۶ـ۱۳۲۲ق، سنگی، رحلی، ۱۷۲ + ۱۲۳ + ۲۵۳ + ۱۳۲ + ۶۵ ص .

طهران ، ۱۳۲۳ ق، سنگی ، باهتمام محمد صادق ادیب الممالك فراهانی .

طهران ، ۱۳۲۶ ق، سنگی.

طهران، ۱۲۶۷ق، سنگی، رحلی، ۵۹۵ ورق

طهران ، ۱۳۱۲ ش، سربی، رقعی ، خاور ، ۵۷۸ + ۴۹۵ + ۴۴۶ + ۵۶۶ + ۳۳۶ +

Marfat.com

۱۹۱ ص.
طهران ، ۱۳۱٤ ش، سربی ، رقعی، باهتمام عباس اقبال آشتیانی ، تا ص۲۹۷+ تاص ۵۲۰+ تا ص۸۶۹+ تا ص۱۱٤۰ + تا ص۱٤٤٤+تا ص۱۸۰۸+تاص۲۶۷۵+ تا ص۳۲۵۰ .
طهران ، از روی چاپ ترنرماکان،۱۳۰۵ ش، سربی، رقعی، ۲۶۰۲+۲٤۶ص باهتمام دبیر سیاقی .
طهران (خلاصه) معرفت ، سربی ، رقعی ، ۲۵۷ ص.
طهران ،ترجمه فریب شانزده هزار بیت بعربی بقلم محمد علی خلیلی .
طهران ، (ازآغاز داستان تاانجام شاهنشاهی ساسانیان) ۱۳۱۳ ش ، سربی، وزیـری ، باهتمام محمد علی فروغی ۸٤٤+۵۷ص .
طهران ( انتخاب فروغی و حبیب یغمائی ) ۱۳۲۱ ش، سربی، وزیری ، ۶۲٤ص.
کلکته(منتخب) ۱۸۸۰ م ۵۱۳ ، وزیری.
٤جلد کلکته، ۱۲۷۵ ق = ۱۸۲۹م.سربی، چاپ ترنرماکان انگلیسی .
٤جلد ، بمبئی، ۱۲۷۰ ق، سنگی ، رحلی ، خط آقا بابا ، ۱۸۰+ ۱۳۱ + ۱۵۹ + ۱٤۹+۵۷ ص.
بمبئی، ۱۲۷۲ ق، سنگی، رحلی. ۱۸۰ + ۱۳۱+۱۵۹+۱٤۹+۵۷+۱۲ ص .
بمبئی، ۱۲۷۵ ق، خط اولیا سمیع، سنگی، رحلی،۲۸۸+۱٤۵+۱۲۹+۵۵ص .
بمبئی ، ۱۸٤۹ م ، رحلی۳۲+ ۱۰۱+ ۱۱۰۲+۳۲ ص.
بمبئی، ۱۳۰۰ ق، سنگی، رحلی، ۱۸٤ + ۱٤۱+۱۲۰+ ۱۸٤ ص.
بمبئی، ۱۳۱۵ ق، سنگی،رحلی ، ٤۲۹ + ۱۲۶+۵۹ ص.
بمبئی، ۱۳۳۱ ق باهتمام آندره مارس ، هند، ۱۲۷۹ ق .
لیدن، ٤ـ ۱۲۹۸ق = ۷۷ـ۱۸۸٤ م، از روی چاپ کلکته و پاریس، بتصحیح آغوستوس کانپور، ۱۸۷٤، سنگی، وزیری، ۶۲۲ ص.
ولرس ولاندر، سربی، وزیری ۱۸۷۵م، قسطنطنیه ، (منتخبات) ۱۲۸۱ ق، سنگی، خشتی، ۹٤ص .
پاریس ، ۳۸ـ۱۸٤۶ م، باترجمهٔ فرانسوی ژول مهل، ۵۷۰ + ۷۰۳ + ۶۲۸ ص .
تبریز، ۱۲۷۵ق، سنگی، خط میرزا کردوبادی.
مصر، ترجمه بعربی بقلم فتح بن علی بنداری وتصحیح دکتر عبدالوهاب عزرام. ۱۳۵۰ق، ۳۸۹ + ۳٤۳ ص.

**۴ـ فرامرزنامه :**

(داستان فرامرز پور رستم زال)
بمبئی، ۱۳۲٤ ق، سنگی ، وزیری باهتمام رستم تفتی ، ٤۶٤ ص.

**۵ـ هزاربیت ازشاهنامه :**

(فارسی وفرانسه)
طهران ، ۱۳۱۳ ش. سربی، رقعی، ۵۷ص.

**۶ـ هزارهٔ فردوسی (فارسی و فرانسوی):**

(مقالات و سخنرانیهای هزاره) طهران ، ۱۳۲۲ ش: سربی ، رقعی ، نشریهٔ وزارت فرهنك ، ۳۰۰ ص

**۷ـ یوسف زلیخا**
(شعر)
طهران ، بی‌تاریخ، سربی، رقعی، اسلامیه ، ۲۷۹ ص.
طهران، ۱۲۹۹ق.
طهران، ۱۳۱۶ق، سنگی ، خشتی بتصحیح حاج محمد حسین تاجر کاشانی متخلص

Marfat.com

بحکیم کامرانی ، ۱٦٦ ص.
کانپور، ۱۹۱٦م،سنگی، وزیری،۱۲۳ص.
بمبئی ، ٤٤_۱۳٤۹ق، سنگی، رقعی، خط محمودبن علینقی ، ۳٤۷ص.
لکهنو، ۱۸۷۱م، سنگی.وزیری، ۲۹٥ص.

## ابوالقاسم فرزانهٔیزدی:

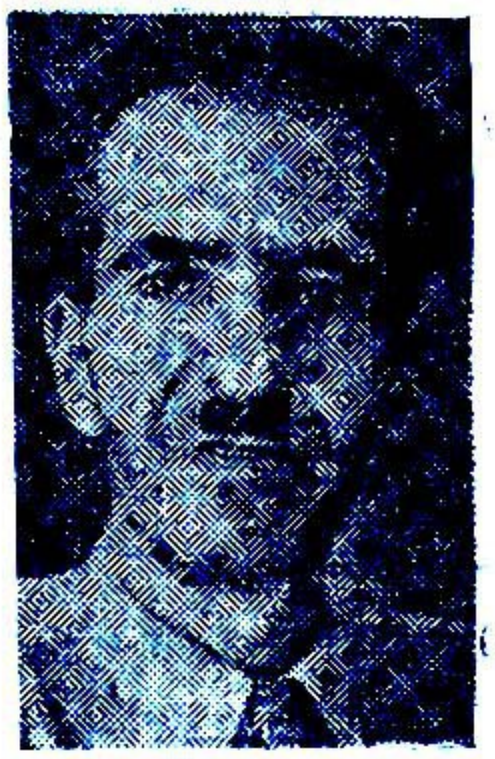

( ـ معاصر)
عضووابسته روزنامهٔ اطلاعات .

**۱ـ آفرینش:**
اصفهان، ۱۳۱۳ش ، سربی، رقعی،٤۸ص.

**۲ـ قضاوقدر:**
اصفهان ، سربی . نشریهٔ روزنامهٔ عرفان .

## ابوالقاسم فروهر:

(۱۲۷۰ - ۱۳۳۹ ش)

پس‌ازطی مدرسهٔ سیاسی طهران ودانشکدهٔ حقوق ژنـو در سال ۱۲۸۸ شمسی وارد خدمت شده وپس از طی مدارج مختلفه بمدیریت کل‌آن وزارت خانه ارتقاء یافت ویك چند نیز وزیر داخله بود . در۱۳۲۰ شمسی وزیر مختار ایران دربرلن وبعد با این سمت بسویس انتقال یـافت (طهران مصور ص ٥٤٤ ، چند پرده از زندگانی رجال معروف ایران ص٤۰ ، مجلهٔ دنیا

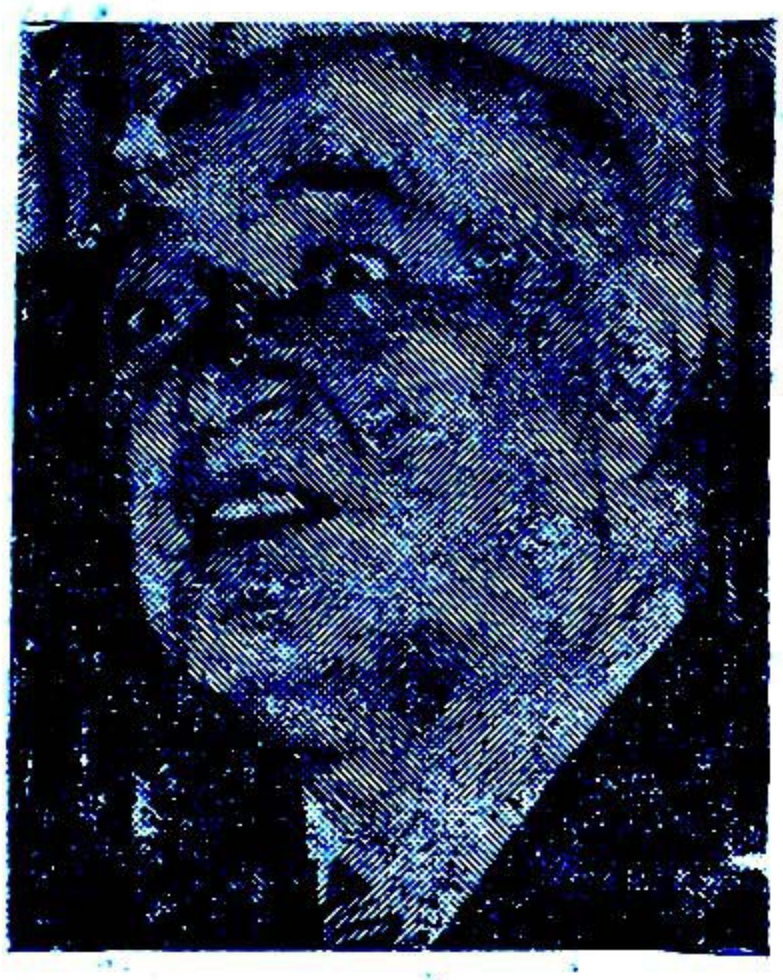

شمارهٔ یکم) .

**۱ـ قانون مجازات عمومی :**
طهران، سربی، رقعی، ۱۰۲ ص.

## ابوالقاسم‌بن (میرزا کوچك‌شفیع وصال) فرهنك‌شیرازی :

(۱۲٤۲ ق ـ ۱۳۰۹ ق)

درفنون ادبیه عالمی‌ماهر وبخط نسخ و شکسته استادی قادرودرسخنوری وشاعری ساحر بود درآغاز جوانی‌ادبیات وریاضیات

Marfat.com

راتکمیل نمود وجفررا نیز آموخت وزبان فرانسه را تحصیل کرد. بسال ۱۳۰۹ ق درگذشت ودرشیراز در جوارمیرسید محمد مدفون گردید. (المآثروالآثار ص۲۰٦، طرایق‌الحقایق ج۳ص۱۷۲، بدایع‌التواریخ محمود فسائی نسخه خطی).

**۱ـ طلب‌اللیلة:**

(سکنجبیه در خطابات)

طهران، سنگی.

---

## ابوالقاسم فیوضات:

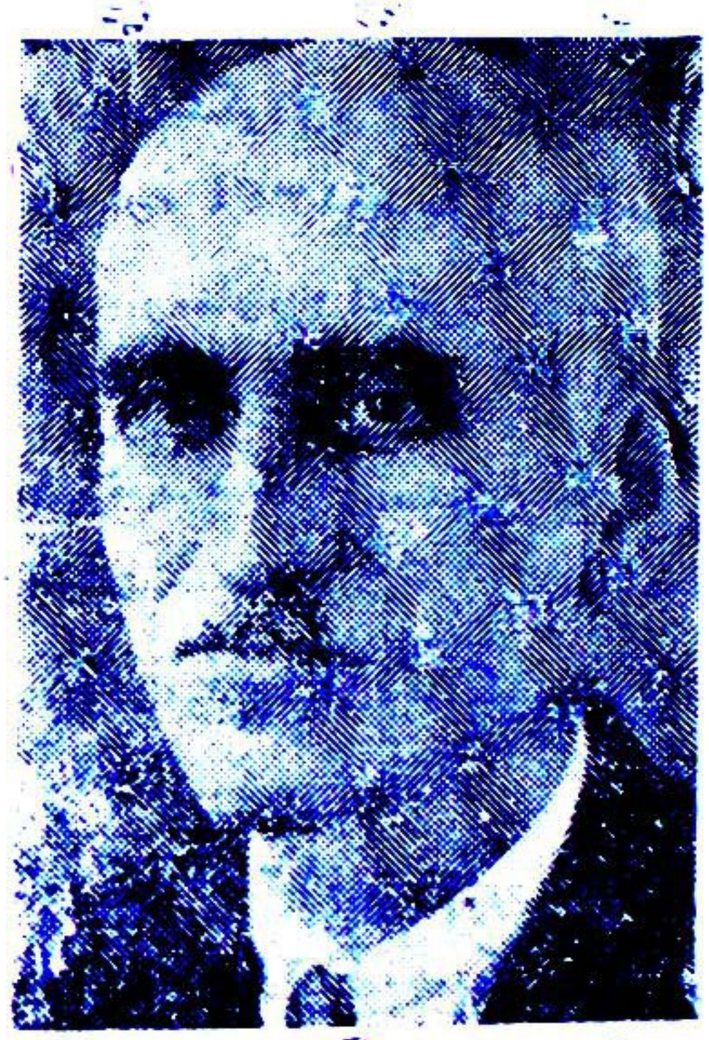

(۱۳۰۵ ق ـ معاصر).

درتبریز متولد شده پس از تحصیل در مکاتب ومطالب طلاب دینی در مدارس تبریز بمعلمی پرداخت در ۱۳۲٦ق مدرسهٔ فیوضات را تأسیس نمود ومدتی نیز مدیریت مدرسه و نویسندگی وروزنامهٔ تجدد را بعهده داشت دردورهٔ چهارم بنمایندگی مجلس انتخاب شد سپس داخل وزارت فرهنك شده عهده‌دار مشاغل ذیل گردید:

رئیس معارف آذربایجان، رئیس معارف فارس، رئیس اوقاف ومعارف خراسان، معاون وزارت فرهنك.

(تاریخ فرهنك آذربایجان ج۱ص، ۱۷٦)

**۱ـ الفبای ذهنی:**

تبریز.

**۲ـ فیزیك جدید:**

تبریز، ۱۳٤۰ق.

**۳ـ مضرات نوشابه‌های الکلی ودخانیات:**

طهران، ۱۳۱۸ش، سربی، رقعی، تضامنی ـ علمی، ۹۵ص.

طهران، ۱۳۳۳ش، سربی، رقعی، اسلامیه، ۱۲۷ص.

**۴ـ منهاج النجاة فی تفسیر الصلاة:**

۲جلد، ۱۳۷۳ق، سربی، وزیری، اسلامیه، ٤۰۸ + ۳۷۵ص.

---

## ابوالقاسم فیضی:

( ـ معاصر )

**۱ـ شالودهٔ صلح:**

امری روز، ترجمه، تهران، سربی، رقعی، مطبعهٔ آزادگان، ٤۹ص.

**۲ـ عظمت مسلمین در اسپانیا:**

ژوزف‌ماك کاپ، ترجمه، اصفهان، ۱۳۲٦ق، سربی، رقعی، تأیید، ۲٤۷ص.

---

## میرزا ابوالقاسم بن عیسی قائم‌مقام فراهانی متخلص به‌ثنائی:

( ۱۱۹۳ ـ ۱۲۵۱ق )

پس‌از تکمیل تحصیل علوم متداول عصر و حسن خط در آغاز جوانی بخدمت دولت واردشدسپس بنویسندگی دفتر ولیعهدو مشاغل نظامی، مأمور آذربایجان شدودر نظم‌شون

Marfat.com

وتبدیل‌از چریك‌برفرم زحمت بسیار کشید. در ۱۲۳۸ق‌بوزارت عباس میرزای‌ولیعهد رسید پس‌از یکسال از کار برکنار و در ۱۲۴۱ ق مجدداً به بیشکاری عباس میرزا منصوب کشت و درسال بعد بمنظور اعلان جنگ عمومی‌باروس از طهران بآذربایجان رفت‌و برای بدست آوردن آراء عمومی از طبقات مختلفه نسبت بجنك یا صلح مجلسی تشکیل داد چون تنها نظر قایم صلح با آن دولت‌بود از شغل خود معزول گشته روانه خراسان گردید. بعد ازمعاهدهٔ ترکمن‌چای مجدداً بشغل سابق خود معاودت نمود. در جنك هرات با عباس میرزا همراه بود بعد از وفات او در ۱۲۵۰ق از طرف محمدشاه قاجار بصدارت ایران برقرار گردید.

گذشته از مقامات دولتی در عالم ادب وشعرونثروسیاق از بزرگان دورهٔ قاجار بود. در ۲۴ صفر ۱۲۵۱ ق برحسب امر محمدشاه در باغ نگارستان مقتول و در حضرت عبدالعظیم‌ری مدفون گردید.

( نهضت ادبی‌ایران درعصر قاجار ص ۳۱)

**۱ـ جلایرنامه:**

(مثنوی)

طهران، ۱۳۰۹ش، بتصحیح وحیددستگردی، سربی، رقعی، ۳۴۰ص، ضمن‌دیوان.

**۲ـ جهادیه:**

(دیباچهٔ جهادیه‌صفیرتألیف‌میرزا عیسی)

تبریز، ۱۲۵۱ق، سنگی.

**۳ـ دیوان‌شعر:**

طهران، ۱۲۹۸ش، سربی، رقعی، ۲۴۰ص.

طهران، ۱۳۰۹ش، سربی، رقعی، بتصحیح وحیددستگردی، ۳۴۰ص.

طهران، ۱۳۴۴ق، سربی، رقعی، ضمیمهٔ مجلهٔارمغان، ۲۴۰ص.

**۴ـ عروضیه:**

طهران، ۱۲۸۰ق،سنگی.

**۵ـ منشآت:**

طهران، ۱۲۸۰ق، سنگی،وزیری، ۴۵۷+ ۱۲۵ص.

تبریز، ۱۲۸۱ق.

طهران، ۱۲۹۴ق، سنگی، وزیری، چاپ معتمدالدوله، ۵۵۶ص.

طهران، ۱۳۲۷ق، سنگی.

طهران، ۱۳۳۷ش، سربی، رقعی، علمیه اسلامیه، ۴۳۴ص.

طهران،۱۳۳۷ش، سربی، وزیری،ابن‌سینا، باهتمام جهانگیرقایم‌مقامی، ۸+۴۱۲ص.

---

**دکترسیدابوالقاسم قائمی:**

( ۱۲۹۰ش- معاصر )

تحصیلات متوسطه‌را در دبیرستان‌شرف وتحصیلات‌عالی‌را دردانشکدهٔپزشکی انجام

Marfat.com

داده . در سال ۱۳۱۹ ش بسمت دستیار آزمایشگاه سرم‌شناسی منصوب و عهده دار مشاغل ذیل گردید:
رئیس درمانگاه، رئیس بخش وابستهٔ‌سرم‌شناسی، درسال ۱۳۱۹شمسی،برای مطالعه بآمریکا مسافرت نمود.
(راهنمای دانشکدهٔ پزشکی، ج۲ص۱۲۰ )

**۱ـ کیمیاپزشکی‌پنی‌سیلین وموارد استعمال آن:**

طهران،۱۳۲۷ش، سربی، وزیری،۳۸۱ص.

---

**سیدابوالقاسم قاری‌خراسانی:**
( )

ازمشاهیرقراءزمان‌شاه‌عباس‌ثانی‌ودرشیراز مقیم‌بوده بگفتهٔ‌صاحب‌الذریعه‌تاسال۱۰۸۳ ق حیات داشته است.
( ریحانة الادب ج ۳ ص ۲۵۶ )

**۱ـ تجوید:**

**(شعر)**

طهران، سنگی.

---

**دکتر ابوالقاسم قاسمی:**
( ـ معاصر )

**۱ـ دندان‌وتندرستی:**

طهران، ۱۳۳۷ش، سربی، رقعی، ابن‌سینا، ۱۲۰ص.

## میرزا ابوالقاسم‌خان‌ناصرالملک‌قراگوزلو:

(۱۲۷۲ ق- )
از برآمدگان عصر جدید و پرورد‌گان این‌دولت وسالها در مدارس‌فرنگ بتکمیل دانش و هوش و هنك پـرداخته و در فنون والسنهٔ‌چند مهـارت کامل حاصل کـرده علی‌الخصوص لغت‌انگلیسی و فرانسه کـه تقریباً دراین‌دوزبان ازافراد زمانست.
( المآثر والآثارص۱۸۶ )

**۱ـ تاریخ‌نادرشاه‌افشار ومختصری‌ازتاریخ سلاطین‌مغول که درهند سلطنت کرده‌اند:**

ژامسن فریزر، ترجمه، طهران، ۱۳۲۱ ق، سنگی، رقعی، چاپ دوم، باهتمام علیمحمد مجیرالدوله، ۳۵۵ص.
کرمانشاهـان، ۱۳۲۷ش، سربـی، خشتی، ۱۷۰ص.

**۲ـ نطق رستگاری بخش در مجلس‌شورای ملی:**

طهران، ۱۳۲۹ق، سربی، جیبی، ۲۱ ص.

---

**ابوالقاسم‌قربالی:**
( ـ معاصر)

Marfat.com

**۱- جبر برای سال سوم دبیرستانها:**

بمشارکت حسن صفاری، جلددوم، چاپ ششم، طهران، بی‌تاریخ، سربی، رقعی، ۱۳۵ ص.

**۲- جبر و مثلثات سال ششم طبیعی:**

بمشارکت حسن صفاری، طهران، چاپ سوم، ۱۳۳۰ ش، سربی، رقعی، ۱۰۷ ص.

**۳- حل المسائل مکانیک:**

طهران، ۱۳۱۶ ش، سربی، رقعی، ادب، ۴۲۴ ص.

**۴- حل المسائل هندسه:**

بمشارکت حسن صفاری، جلد دوم، چاپ یازدهم، طهران، سربی، رقعی، علمی، ۹۶ ص.

**۵- خلاصهٔ هندسه بزبان ساده:**

طهران، امیرکبیر، سربی، جیبی، ۹۰ ص.

**۶- رسم فنی:**

بمشارکت حسن صفاری، طهران، برای دورهٔ دوم دبیرستانها، ۱۳۳۰ ش، سربی، رقعی، ۲۱ ص.

**۷- متمم هندسه:**

بمشارکت حسن صفاری، طهران، چاپ سوم، ۱۳۲۶ ش، سربی، رقعی، ۱۲۷ ص.

**۸- هندسه:**

بمشارکت حسن صفاری، جلد اول برای سال اول دبیرستانها، چاپ پنجم، طهران، ۱۳۲۶ ش، سربی، رقعی، ۹۱ ص، جلد اول چاپ پانزدهم، سربی، رقعی، علمی، ۹۶ ص.

جلد سوم برای سال سوم دبیرستانها، چاپ یازدهم، سربی، رقعی، ۱۲۸ ص.

**۹- هندسهٔ ترسیمی و رقومی:**

ا. ژاکه، ترجمه، طهران، ۱۳۳۴ ش، سربی، جیبی، امیرکبیر، ۱۱۶ ص.

**۱۰- هندسهٔ فضائی:**

بمشارکت حسن صفاری، طهران ۱۳۲۶ ش، سربی، طهران بخش دوم چاپ هشتم ۱۳۳۲ ش، سربی، رقعی ۲۱۱ ص.

---

## ابوالقاسم علیمددبن اکبر قطرهٔ کنی:

( - معاصر)

**۱- دیوان شعر:**

طهران، ۱۳۳۳ ش، سربی، رقعی، مصطفوی، ۱۸۸ ص.

---

## میرزا ابوالقاسم بن محمدحسن معروف بمیرزای قمی:

( ۱۱۵۱ - ۱۲۳۱ ق )

ازعلمای طراز اول عصر خود بوده در بدو امر نزد والدش بعلوم ادبیه اشتغال داشت پس از آن دراصول وفقه نزد آقا سید حسین خوانساری تلمذ نمود بعد بعتبات مهاجرت کرد ونزد آقا محمد باقر بهبهانی بتحصیلات خود ادامه داد تا از او اجازهٔ اجتهاد گرفت وبموطن والدش یکی از قرای جاپلق موسوم به دره باغ مراجعت نمود سپس باصفهان آمده درمدرسهٔ کارگران مدتی مقیم شد بعد بشیراز رفته وپس ازدو سه سال مجدداً باصفهان آمده و از آنجا بقم رهسپار شده ودرآنجا مرجعیت پیدا نمود ودرقم درگذشت ودرقبرستان شیخان

Marfat.com

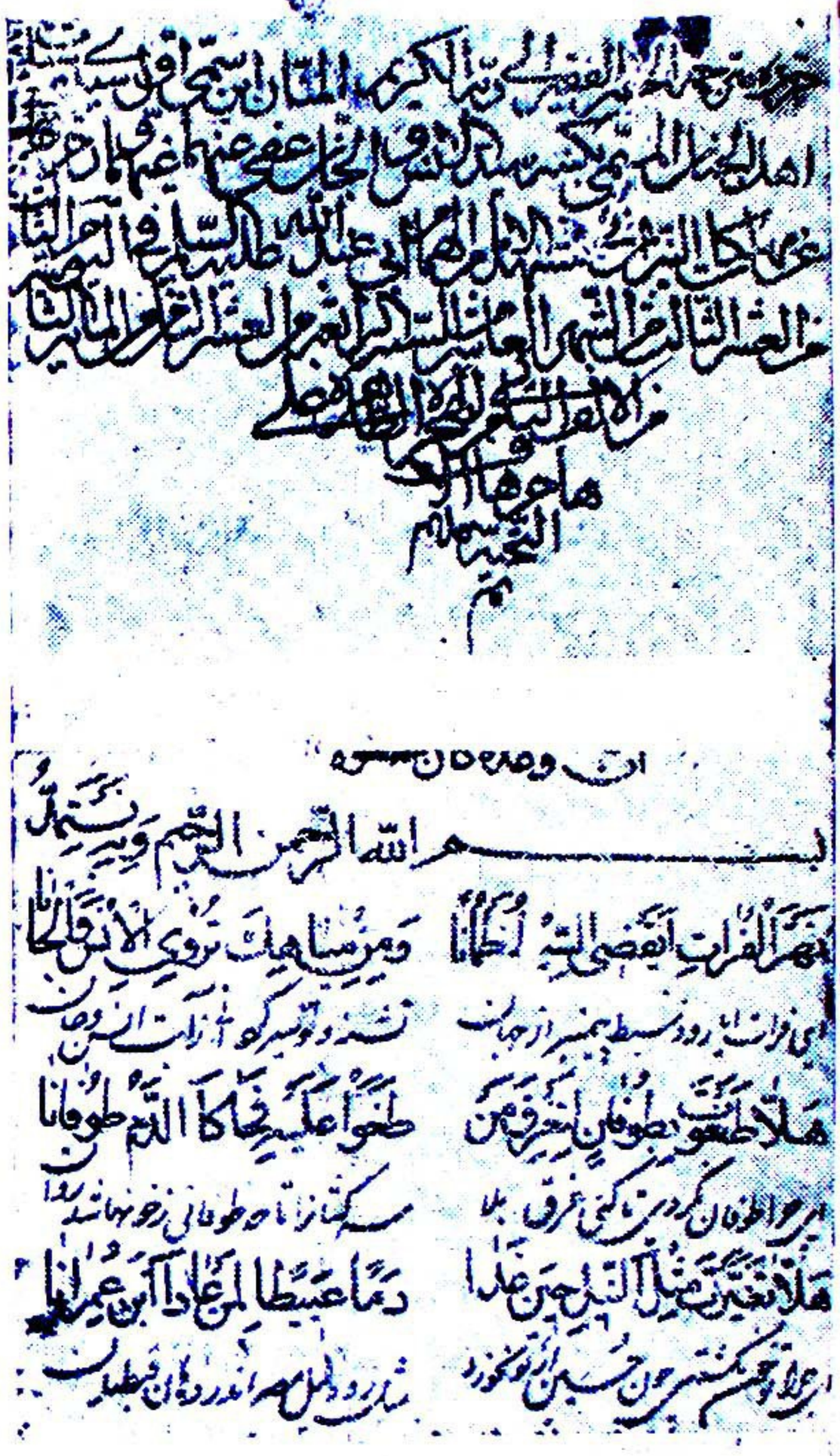

مدفون گردید.

(قصص العلماء ص ۱٤۱)

**۱- (الف) جامع الشتات:**

( عربی وفارسی)

**۲- (ب) رساله ردبر صوفیه:**

طهران، ۱۲۷۷ق، سنگی، رحلی، بی شمارهٔ صفحه.

طهران، ۱۳۰۳ق، سنگی، رحلی، ۸۳۰ص.

طهران، ۱۲۳٤ق، سنگی، رحلی، ۸٦۱ص.

طهران، ۱۳۱۳ق، سنگی، رحلی، ۸۳۰ص.

طهران، ۱۳۱۱ق، سنگی، رحلی، ۸۲٤ص.

**۳- رساله دراصول الدین:**

شیراز، ۱۳٤۷ق، سنگی، رقعی، ۲۷۲ص.

طهران، بی تاریخ، سنگی، جیبی، ۲۵۰ ص.

طهران، ۱۳۰۷ ق، باهتمام هدایت الله مشیر الاطباء، سنگی، جیبی، ٤۳۳ص بانور- المبین وحجة البالغة.

**۴- (الف) غنائم الایام (عربی):**

**۵- (ب) جوامع الرسائل (عربی):**

**٦- (ج) شرح حدیث علوی (عربی):**

طهران، ۱۳۰۱ق، سنگی، رحلی، ۷٦۰ص.

طهران، ۱۳۱۹ق، سنگی، رحلی، ۷٦۰ص.

**۷- قوانین الاصول :**

(عربی)

طهران، ۱۲۵٦ ق، سنگی، رحلی. بی شماره صفحه.

ایران ۱۲۷۳ ق، سنگی، رحلی، خط محمد رضا بن عبدالغفار، بی شماره صفحه.

طهران. ۱۲۷۵ ق، سنگی، رحلی، خط محمدبن علی، بی‌شماره صفحه.

طهران، ۱۲۸۷ ق، سنگی، رحلی، بی شماره صفحه.

طهران، ۳۰۸- ۱۳۰۹ق، سنگی، رحلی، ٤۸۰ + ۲۹۹ ص.

طهران، ۱۳۰٤ق، سنگی. رحلی، ٤۲٤ص

طهران، ۱۲٦۰ق، سنگی، رحلی، ۵۱۵ص

طهران، ۱۳۱۹ق، سنگی، رحلی، ٤۸۰ + ۲۹۹ ص.

طهران، ۱۳۱۹ ق، از روی چاپ احمد، سنگی، رحلی ٤۸۰ + ۲۹۹ ص.

ایران، ۱۲۷۱ق، سنگی، رحلی، ۳٤۳ص

ایران، ۱۲۸۱ق، سنگی، رحلی، ٤۲٤ص

طهران، ۱۲۳۱ ق، ۱۲۸۲ قو ۱۲۹۹ق.

Marfat.com

تبریز ، چاپ‌عبدالرحیم ، ۳۰۲ ـ ۱۳۰۱ ق،سنگی ، رحلی ، ٤۹٦+۲۹۹ص .
تبریز ، چاپ عبدالرحیم ، ۲۱ ـ ۱۳۲٤ق سنگی ، رحلی ، ٤۹٦ +۲۹۹ ص .
تبریز ، چاپ‌عبدالرحیم ، ۱۳۱۹ق،سنگی، رحلی ، ٤۹٦+۲۹۹ ص .
تبریز، چاپ عبدالرحیم، ۱۲۹۱ق،سنگی، رحلی ، ٤۹٦+۲۹۹ ص .
تبریز ، ۱۳۱۵ ق ، سنگی، رحلی ،٤۹٦ +۲۹۹ ص .
تبریز،۱۳۱٦ق ، سنگی ، رحلی،٤۹٦+ ۲۹۹ ص .
تبریز ، ۱۳۲٤ ق ، باهتمام محمد شریف ابن فیض الله هشترودی ، سنگی ، رحلی ، ٤۹٦+۲۹۸ص .
تبریز . ۱۳۲۳ قخط طاهربن عبدالرحمن قراچه داغی، سنگی ، رحلی٤۹٦+ ۲۹۹ ص .
تبریز، ۱۲۷۵ ق ، سنگی ، رحلی، تبریز، چاپ عبدالرحیم ۹۲ـ۱۲۹۰ ، سنگی ، رحلی، ٤۰۹+۲۹۰ ص.
تبریز ، ۱۳۳٦ ق ، سنگی ، رحلی .

**۸ـ المناهج :**

(عربی)
ایران ،۱۲۷۱ق ، سنگی،رحلی،۱۸۱ص.

**۹ـ نظم اللئالی فی التجوید :**

(عربی منظوم)
طهران ، ۱۳۰۸ ق ، سنگی ، جیبی،٦ص.

---

## شیخ ابوالقاسم بن عبدالحکیم کاشانی :

(۱۲۷۵ ق ـ ۱۳۵۱ ق)

درنجف متولد شده وشغل صحافی داشته بعداً بتحصیل پرداخته پس ازآن به بمبئی مهاجرت کرده ودر آنجا امام مسجد خواجو بوده ودر اواخر در کربلا مجاور شده تادرسال ۱۳۵۱ قدر گذشت (نقباء البشر ج ۱ ص ۷۰)

**۱ـ روضة الابرار:**

بمبئی ، ۱۳۱۰ ق ، سنگی .

---

## حاج میرزا ابوالقاسم بن محمد علی مدرس نوری طهرانی معروف بکلانتر :

(۱۲۳٦ق ـ ۱۲۹۲ ق)

درسوم ربیع الثانی۱۲۳٦ق درطهران تولد یافت در دهسالگی با یکی از اعمام خود باصفهان رفت و قریب سه سال در آنجا تحصیل نمود بعداً بطهران برگشته پس از دوسال برای ادامهٔ تحصیل بعتبات رهسپار شد ومدت دوسال نیز درآنجا بماند چون موجبات توقفش درآنجا میسر نگشت لاجرم بطهران آمد . دراین هنگام ازعلوم ادبی فارغ بود.سپس درمدرسهٔ خان مروی بتحصیل معقول وفقه واصول پرداخت تاسنین عمرش به بیست رسید بترغیب علماء آن زمان بمهاجرت عتبات همت گماشت و چندی بدرس سیدابراهیم قزوینی حاضر شد بعداً بعلت انقلاب وفتنه کربلا باصفهان آمده بعد ازوقوع آرامش به کربلا بازگشته بدرس شیخ مرتضی انصاری حاضر گشت قریب بیست سال نزدشیخ تلمذنموده ومکرر برمراتب اجتهادش تصدیق فرمود ۰ در ۱۲۷۷ق بطهران برگشته ومرجعیت پیدا کرد وفقهاء وعلماء بمجلس درس اوحاضر میشدند. درسوم ربیع الثانی ۱۲۹۲ ق درگذشت و در امامزاده حمزهٔ

Marfat.com

ری مدفون گردید (نامهٔ دانشوران ج ۱ص ٤٧٢)

**۱- الرسالة فی المشتق :**

(عربی)

طهران ، ۱۳۰۵ ق ، سنگی ، جیبی ، بی شماره صفحه،ضمن مجموعهٔ رسائل، ۳رساله ازشیخ انصاری ویك رساله‌ازجناب میرزای شیرازی .

**۲- المطارح الانظارفی الاصول :**

(عربی)

تقریر شیخ مرتضی انصاری

طهران ، ۱۳۰۸ ق ، سنگی ، رقعی ، خط زین‌العابدین‌بن محمد شریف قزوینی، بی‌شماره صفحه.

طهران،۱۲۸۵ق و۱۳۱٤ق، سنگی،رحلی.

---

## سیدابوالقاسم احمدبن محمد حسینی کوهپائی اصفهانی :

( )

**۱-الارشادفی احوال الصاحب الکافی اسمعیل ابن‌عباد:**

(عربی)

تاریخ فراغت ازتألیف ۱۲۵۹ق، طهران، ۱۳۵۲ق، سربی، رقعی، باهتمام سیدجلال طهرانی، ۱٤۲+٥٦ص، ضمن تاریخ محاسن‌اصفهان مافروخی.

---

## ابوالقاسم گلپایگانی:

( )

**۱- حاشیهٔ دیوان‌امیرالمؤمنین:**

طهران،۱۲۷۱ق، سنگی، خشتی،بی‌شماره‌صفحه، درهامش دیوان، خط سیدمحمودابن حسین رضوی.

## ابوالقاسم لاچینی:

( - معاصر )

**۱- احوالات و دستخطهای عباس میرزا نایب‌السلطنه:**

طهران، ۱۳۲٦ش، سربی، رقعی، افشاری، ۸۲ص.

طهران، ۱۳۳٥ش، سربی، رقعی، افشاری، ۸۷ص.

---

## میرزاابوالقاسم‌بن‌احمدلاهوتی کرمانشاهی:

( ۱۳۰٥ق - معاصر )

یکی‌ازشعرای‌انقلابی‌معاصرشمرده‌میشود ودر مشروطیت ایران رشدی پیدا کرد و جزو مجاهدین قرارگرفت. درتشکیلات ژاندارمری بدرجهٔ ماژوری رسید بعلت داشتن مسلك افراطی‌دمکرات در حکومت اعتدالی قوام‌السلطنه و انحلال ژاندارمری محکوم باعدام‌شد اضطراراً باستانبول‌رفت ودراواخرسلطنت احمدشاه قاجاربحکومت متوسل شده‌بادرجهٔ سابق مأمورآذربایجان شد در واقعهٔ میرزاکوچك‌خان بدو پیوست بعد از رفع انقلاب بروسیه فرار کرد ودر فرهنك شوروی مأموریت ترکستان یافت.

Marfat.com

باآنکه تحصیلاتش کامل نیست از شعـرای خوب وباذوق معاصر شمرده میشود.
( سخنوران ایران درعصرحاضر)
سایرمآخذ: سخنوران نامی‌معاصر ج ۱ ص ۲۰۶ روزنامهٔ تربیت شمارهٔ ۳۵۶ مورخهٔ ۱۳۲۲ق.

**۱ـ ادبیات سرخ(شعر):**
ترکستان، سربی.
طهران، ۱۳٤٦ق، سربی.
طهران، ۱۳۲۰ش، سربی، رقعی، ۲۰۰ص، باهتمام محمدلوی‌عباسی.

**۲ـ ایران نامه(شعر):**
استانبول، ۱۳۳۸ق، سربی.

**۳ـ جنك‌آدمیزاد بادیو(شعر):**
مسکو، ۱۹٤٤م، سربی، ۱۲٦ص.

**۴ـ چکامه(شعر):**
استانبول، ۱۳۳۷ق، سربی، جیبی، ۲٤ص.

**۵ـ چنداثر(شعر):**
ا.س. پوشکین، ترجمهٔ منظوم، مسکو ۱٤۹۷م، سربی، رقعی، ۱٤۲ص.

**٦ـ درفشان(شعر):**
مسکو، ۱۹۳٦م، سربی.

**۷ـ دیوان(شعر):**
مسکو، ۱۹٤٦م، سربی، رقعی، ٤٦۲ ص.
طهران، سربی.
استانبول، سربی.

**۸ـ سرودهای آزادی وصلح(شعر):**
مسکو، ۱۹۵٤م، سربی، رقعی، ٤۹۵ص.

**۹ـ شرح زندگانی‌من:**
پاکستان، ۱۹۵۳م، چاپ‌عکسی، ۲۷۳ص.
طهران، ۱۳۳۲ش، سربی، رقعی، ۱۳۵ص.

**۱۰ـ لآلی‌لاهوتی(شعر):**
استانبول، سربی.

**۱۱ـ منتخبی‌ازاشعارلاهوتی:**
طهران، ۱۳۳۳ش، سربی، بغلی، ۸۰ص.
طهران، ۱۳٤٦ق، سربی، رقعی، ۳۱٦ص.

**۱۲ـ هزارمصراع(شعر):**
مسکو، ۱۹۳۵م، سربی، رقعی، ۱۰٤ ص.

---

## حاج‌میرزاابوالقاسم لواسانی‌طهرانی:
( ـ معاصر)

**۱ـ قضیه زیدو زینب:**
طهران، چاپ چهارم، ۱۳٦۳ق، سربی، رقعی، ۲۰۰ + ۳۵ص، ضمن تشریح و محاکمه در تاریخ‌آل‌محمد.

---

## ابوالقاسم‌بن ابوبکرلیثی‌سمرقندی:
(زنده‌درسال ۸۸۸ ق)

**۱ـ ابیات:**
پشاور، ۱۲۹۲ق، سنگی، رقعی، ۳۲ص.

---

## حاج‌میرزا ابوالقاسم‌بن‌علی‌مجتهدی‌جاوید نیشابوری:
( ـ معاصر )

**۱ـ دیوان‌شعر:**
طهراز، ۱۳۳۲ش، سربی، رقعی، ۱۳۵ص.

---

## سیدابوالقاسم‌بن‌ابراهیم‌صفوی اصفهانی نجفی موسوی معروف به‌محرر:
( ۱۲۸۳ق ـ ۱۳۷۰ ق )

درنجف مقیم‌واز مختصین سید محمدـ کاظم یزدی ومحرروی بوده. درششم‌ربیعـ الثانی ۱۳۷۰ ق درگذشت و در حجـره متصل‌باب‌الطوسی دست راست هنگام ورود

Marfat.com

بصحن مدفون گردید.

( طبقات اعلام الشیعة ج۱ ص۵۹ )

سایر مآخذ: اعیان الشیعه ج۷ ص۱۶۵.

**۱- ابواب الجنان:**

نجف، ۱۳۴۵ق، سنگی، رقعی، ۳۰۳ص.

طهران، ۱۳۶۳ق، سنگی، رقعی.

**۲- صراط النجاة ترجمهٔ وسیلة النجاة:**

میرزا محمدحسین نائینی، ترجمه، ۲ جلد، طهران، اسلامیه.

جلداول، اصفهان، ۱۳۴۹ق، سربی، وزیری، ۲۷۴ص، بافتاوی سیدابوالحسن اصفهانی.

**۳- منتخب الرسائل:**

بغداد، ۱۳۳۱ق، سربی، مطابق فتاوی سید محمدکاظم طباطبائی یزدی.

نجف، ۱۳۳۸ق، سربی، باحواشی سید محمد فیروزآبادی.

نجف، ۱۳۳۰ق، سربی، باحواشی شیخ عبدالله مامقانی.

نجف، ۱۳۴۱ق، سربی، باحواشی آقاضیاء عراقی.

طهران، ۱۳۶۶ق، سنگی، باحواشی آیت‌الله بروجردی.

طهران، ۱۳۶۸ق، سربی، رقعی، باحواشی آیت‌الله بروجردی، ۱۱۲ص.

طهران، ۱۳۲۳ق، سنگی، جیبی، ۱۶۰ص.

---

## شیخ ابوالقاسم بن عباس مدرس دولت‌آبادی اصفهانی:

( ۱۲۹۸ق - معاصر )

درقریهٔ دولت آباد متولد شده، بعد از تحصیلات مقدماتی در اصفهان در ۱۳۲۱ ق برای ادامهٔ تحصیل بنجف رهسپار شد و بتحصیلات خود ادامه داد و بدرجهٔ اجتهاد رسیده ودر ۱۳۳۷ق بموطن خود بازگشت

( مقدمهٔ ذخیرة المعاد )

**۱- حاشیهٔ ذخیرة المعاد:**

طهران، ۱۳۶۶ق، سربی، رقعی، ۲۵۳ص

---

## سید ابوالقاسم مرعشی:

( - معاصر)

**۱- سیدجمال الدین اسدآبادی:**

طهران، سربی، رقعی، ۴۰ص.

---

## سیدابوالقاسم مهندس:

( )

مهندس ومعلم مدرسهٔ نظام.

**۱- کتاب آبی:**

(خلاصه وقایع ایران در ۱۳۲۴ق)

ترجمه، جلداول، طهران، ۱۳۲۵ق، سربی، خشتی، باهتمام سرداراسعد، ۶۰۶ص.

---

## ابوالقاسم بن عبدالله میرزائی یاسری:

( - معاصر)

**۱- تجویدالقرآن:**

طهران، ۱۳۳۵ش، سربی، جیبی، ۱۳۳ص.

**۲- عجایب القصص:**

طهران، ۱۳۳۷ش، سربی، رقعی، ۸۸ص.

**۳- وصیت‌نامهٔ او زیر سرش باشد:**

طهران، ۱۳۳۶ش، سنگی، رقعی، ۵۴ ص.

**۴- وصیت نامهٔ امیرالمؤمنین:**

طهران، ۱۳۷۷ق، سنگی، جیبی، چاپ دوم، بی‌شماره صفحه.

---

## میرابوالقاسم بن میرزابزرگ موسوی میرفندرسکی:

( - ۱۰۵۰ ق )

۱۰۴۹ق

Marfat.com

درحکمت بیشتر از شاعری شهرت‌دارد. در تمام تذکره ها یکی از قصائد او کـه باستقبال ناصرخسرو ساخته مندرج است. وی فوق‌العاده بلباس‌ظاهری بی اعتنا بود و مانند درویشان خرقه میپوشید واز صحبت اغنیاء کناره میگرفت و با بی‌سروپایان و بدنامان معاشرت داشت.

سفری بهدوستان کرده ودر آنجا تحت تأثیر یکی از شاگردان (آذر کیوان) واقع شد وافکار زردشتی‌و هندی‌و بودائی در- وی نفوذکرد. چنانکه اظهار داشته هرگز بطواف مکه‌که مستلزم کشتن بیگناهیست نخواهم رفت.

(تاریخ ادبیات برون ص۱۷۱)

درتخت فولاد اصفهان در صحن تکیه‌ـ ایکه بنام وی شهرت دارد مدفونست.

سایرمآخذ: هدیةالاحباب ص ۲۳۵.تذکرهٔ نصرآبادی‌ص۱۵۳.

**۱ ـ حقایق الصنایع ( یا ) صنایع‌الحقایق، صناعیه:**

هند، ۱۲۶۷ق، سنگی، وزیری، ۴۰ص، با اخلاق ناصری دریکجلد.

طهران، ۱۳۱۷ئ، سربی، رقعی، باهتمـام دکتر علی‌اکبر شهابی، ۷۲ص.

**۲ـ قصیدهٔ میرفندرسکی:**

طهران، ۱۳۵۴ ق، سنگـی، جیبی، ۱۵۲ ص، باکنزالحقایق‌شبستری وزادالمسافرین میرحسینی‌وچاه وصال.

---

## سیدابوالقاسم مجنونشاه‌بن‌محرم‌اشتبینی نباتی قراچه‌داغی:

( ـ ۱۲۶۲ق )

درقریهٔ اشتبین ازمحال دزمارقراچه‌داغ نشوو نما یافته وبعدها بقصبهٔ اهرمهاجرت نموده‌ودر بقعهٔ‌شیخ‌شهاب‌الدین‌مشغول‌ریاضت ومجاهده گردید. دراواخرعمر بمسقط‌الرأس خود مـراجعت نموده و در سنهٔ ۱۲۶۲ ق درگذشت.

( دانشمندان آذربایجان‌ص۳۷۰)

**۱ـ بحرطویل(شعر):**

بولاق، ۱۲۷۰ق، سربی، درهامش دیـوان فضولی.

**۲ـبوستان‌خیال (شعر):**

تبریز، ۱۲۷۴ق، سنگی.

**۳ـ عین‌العشق(شعر):**

لاهور، ۱۳۳۲ق.

Marfat.com

## دکتر ابوالقاسم نجم آبادی:

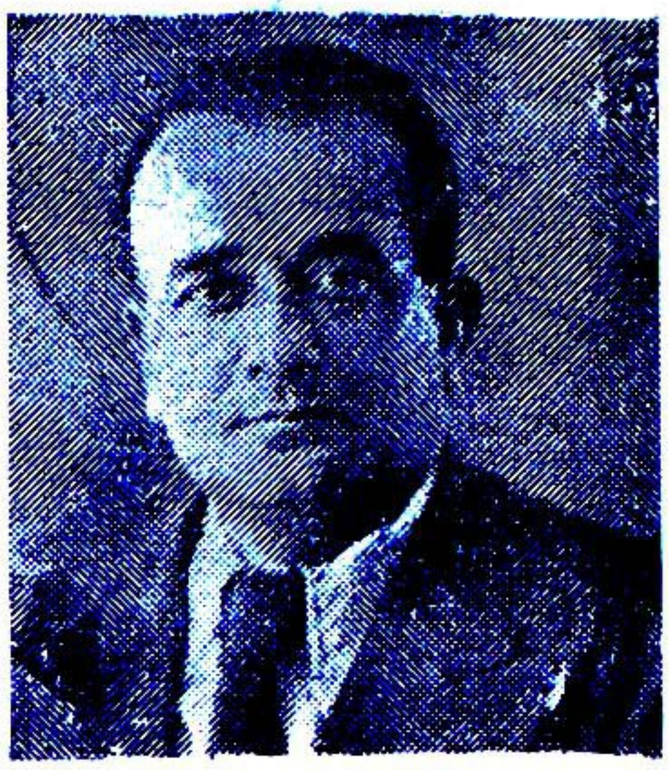

( ۱۲۸٦ش ـ معاصر )

تحصیلات متوسطه را در دارالمعلمین مرکزی انجام داده وسپس دورهٔ دانشکدهٔ پزشکی طهران را گذرانیده و در ۱۳۰۸ ش بدریافت دانشنامهٔ دکترا موفق شد. پس از آن بپاریس رهسپار و بتحصیلات خود ادامه داده و باخذ دانشنامهٔ دکترا نائل آمد.

پس از مراجعت بایران عهده دار مشاغل ذیل گردید:

تدریس پزشکی عملی و کالبد شناسی ، دانشیار کرسی کالبدشناسی، استادیی کرسی استادکرسی پزشکی عملی، رئیس آزمایشگاه پزشکی عملی.

( راهنمای دانشگاه ج ۲ ص ۷۲)

**۱- پزشکی عملی:**

طهران، نشریهٔ ٥٤ دانشگاه ، ۱۳۲۷ ش، سربی، وزیری، ۳۱۸ص.

طهران ، نشریهٔ ۳٦۷ دانشگاه ۱۳۳٥ ش، سربی، وزیری ۳۱۸ص.

---

## میرزا ابوالقاسم بن محمد حسین مجتهد نراقی:

( ۱۳۱۹ق ـ ۱۳۲۳ش )

در کاشان متولد شده در پانزده سالگی برای ادامهٔ تحصیل بطهران آمده ودر سال ۱۳۰۰ ش بدریافت دیپلم متوسطه نائل شد . وپس از آن مدت چهارسال درمدرسهٔ طب بتحصیلات خود ادامه داد ولی رشتهٔ ریاضیات را برای خود اختیار کرد درسال ۱۳۰۲ ش برشتهٔ آموزگاری داخل شد و تاسال ۱۳۱٤ش بدرجهٔ ۹ دبیری ارتقاء یافت در سال ۱۳۱٦ش بنمایندگی مجلس انتخاب گردید. در ۱۳۲۳ شمسی در تهران درگذشت.

( مجلهٔ آموزش وپرورش سال ۱٤ شمارهٔ دهم)

---

**۱- ششصد مساله در جبر و هندسه :**

بمشارکت محمد نراقی ، طهران ، ۱۳۱۳ ش، سربی.

طهران ، چاپ دوم ، ۱۳٥۰ ق ، سنگی ، رقعی، ۱۳٦ ص .

طهران ، ۱۳٤۸ ق ، سنگی ، رقعی ، ۱۳٦ ص .

---

## نجم الدین حاج میرزا ابوالقاسم بن محمد نراقی

( ـ ۱۳۱۹ق)

Marfat.com

پدر بر پدر مروج شرع اطهر بوده‌اند در کاشان ریاست داشت و حکومت شرعیه میکرد در اصول مهارتی عظیم بهمرسانید ودر رد قائلین بحجیة ظنون خاصه کتابی ساخت (المآثر والآثار ص ۱۶۲)

در ۲۷ محرم ۱۳۱۹ ق در کاشان در گذشت ودر قم داخل مقبرهٔ میرزای قمی مدفون گردید.

مآخذ : نقباء البشر ج ۱ ص ۷۴ ، مقدمهٔ شعب المقال .

**۴ ـ شعب المقال فی احوال الرجال (عربی):**

یزد ، ۱۳۶۷ ق، سربی، رقعی، ۲۴۶ ص .

---

**میرعالم نواب سید ابوالقاسم رضی الدین ابن نورالدین موسوی شوشتری هندی:**

(۱۱۶۶ ـ ۱۲۱۶ ق)

درحیدرآباد دکن متولد شده بعد ازفرا گرفتن مقدمات پدرش بتعلیم و تربیت او پرداخت و درعربیت بدرجهٔ علیا ارتقاء یافت و صدارت را باو مفوض داشتند و همچنان بمباحثهٔ علوم مستغرق بود و گاهی شعر فارسی میسرود. بعداً از درس و بحث دست کشیده و بشعر و شاعری پرداخت و در انشاء فارسی بطرز هندوستان قدرتی بکمال داشت و از مقربان نظام الملك آصفجاه ثانی نظام علیخان گردید و درجنك انگلیس باهند داخل بودو سرانجام بخطاب میرعالم بهادر نائل آمد و درحدود چهارده سال سؤال و جواب دولت انگلیس باو محول بود عاقبت از دوستی با انگلیسیها سرپیچید و دریکی از قلاع دور دست محبوس گردید و در رجب ۱۲۱۶ ق درگذشت .

(تحفة العالم ص ۹۵)

درگلزار آصفیه ص ۲۱۵ وفات وی ۲۳ شوال ۱۲۲۳ ق ضبط شده است .

**۱ ـ حدیقة العالم :**

(تاریخ سلاطین قطب‌شاهیه حیدرآباد)

۲ ـ جلد ، حیدرآباد دکن ۱۳۰۹ ق ، رقعی، ۴۱۶+۴۱۶ ص .

۲ جلد، حیدرآباد دکن، ۱۲۶۶ ق، سنگی، وزیری ، ۳+۳۹۷+۴۱۵ ص .

جلد اول ، هند ، ۸۲ ـ ۱۸۷۷ م ، قطع بزرك .

---

**ابوالقاسم هراتی:**

( )

**۱ ـ جهانگیرنامه (مثنوی):**

بمبئی ، ۱۸۹۲ م ، سنگی ، وزیری ، ۴۰۲ ص .

هند ، ۱۸۴۶ م و ۱۸۶۷ م .

---

**ابوالقاسم زاده**

( ـ معاصر)

**۱ ـ راهنمای عروسان :**

اصفهان، ۱۳۱۶ ش ، سربی، رقعی، ۵۳ ص.

---

**ابوالکلام آزاد**

( ـ معاصر)

**۱ ـ ذوالقرنین همان کورش بزرك :**

طهران ، ۱۳۳۲ ش ، سربی، رقعی، ناشر سیف آزاد ، ۸۳ ص .

---

ابوالمؤید (رجوع شود به) موفق بن احمد اخطب خوارزم.

---

**ابوالمجد حجتی:**

( ـ معاصر)

Marfat.com

**۱ــ افسانه :**

طهران ، سربی ؛ رقعی، ۱۱۳ ص .

**۲ـ حجله:**

طهــران ، ۱۳۳۱ ش ، سربــی ، رقعــی ، ۱۰۰ ص .

**۳ ـ دفاع از حقوق زن :**

طهـران ، ۱۳۲۷ ش ، سربــی ، رقعــی ، ۸۹ ص .

---

ابوالمجد (رجوع شود به) شیخ محمدرضا ابن محمدحسین اصفهانی .

ابوالمجد (رجوع شود به ) حکیم سنانی غزنوی مجدود .

ابوالمجد (رجوع شود به ) شیخ عبدالحق حقی.

ابوالمحاسن (رجوع شود به )شیخ جابر ابن عبدالحسین ربعی کاظمی.

ابوالمحاسن (رجوع شود به ) ابن سرایا عبدالعزیز.

ابوالمحاسن (رجوع شود به ) ابن ساوجی محمد بن سعید.

ابوالمحاسن ( رجوع شود به ) محمد ابن عبدالوهاب همدانی کاظمی.

ابوالمحاسن (رجوع شود به) سیدمحمد ابن علی دمشقی.

ابوالمحاسن (رجوع شود به) ابن تغری یوسف

ابوالمحامد ( رجوع شود به ) محمد ابن مسعود غزنوی.

ابومحسن ( رجوع شود بـه ) محمد راجی اصفهانی.

ابومحمد (رجوع شود به) اسمعیل بن ابی بکر یمنی شاوری.

ابومحمد (رجوع شود به) امام حسن (ع).

ابومحمد (رجوع شود به) جعفر بن احمد قمی.

ابومحمد (رجوع شود به ) ابن زولاق حسن ابن ابراهیم.

ابومحمد ( رجوع شود بـه ) ابــن شعبه حرانی حسن.

ابومحمد (رجوع شود به) حسن بن محمد دیلمی.

ابومحمد (رجوع شود به) روزبهان بقلی.

ابومحمد ( رجوع شود بـه ) ابن دهــان سعید نحوی.

ابومحمد (رجوع شود به) سهل بن عبدالله شوشتری .

ابـومحمد ( رجوع شود بـه) عبدالله ابـن سعد خفاجی.

ابـومحمد ( رجـوع شود بـه ) عبدالله ابن عبدالرحمن دارمی.

ابو محمد ( رجوع شود به ) عبدالله ابن مسلم دینوری.

ابومحمد (رجوع شود به) عبدالله بن مقفع.

ابومحمد (رجوع شود به) ابوشامة عبدالرحمن ابن اسمعیل .

ابومحمد (رجوع شود) ابن ابی حاتم عبدالرحمن بن محمد.

ابومحمد (رجوع شود به) عبدالرحیم اسنوی.

ابومحمد (رجوع شود به) عبدالرزاق رسعنی.

ابومحمد ( رجوع شود به ) ابــن عبدون عبدالمجید.

ابـومحمد ( رجـوع شود بـه ) ابن هشام عبدالملك بصری .

ابومحمد (رجوع شود به) ابن حزم علی بن احمد

ابومحمد (رجوع شود به) قاسم حریری.

ابومحمد (رجوع شود به) ابن ادریس محمد ابن احمد حلی.

ابومحمد (رجوع شود به) بن محمد عبدالنبی

Marfat.com

اخباری.

ابـومحمد ( رجوع شود بـه ) مفضل ابن عمر کوفی.

ابومحمد ( رجوع شود به ) نظامی کنجوی ویس.

---

## ابومحمدبسطامی

( )

از علمای اواخردولت‌صفویه .

**۱ـنجاتیه :**

(دراحکام غیبت‌وتوبه‌نصوح)

طهران، ۱۳۷٤ ق سربی، جیبی ، باهتمام جلال‌الدین‌محدث، ٤۸ ص .

---

## ابومحمدبن(ابونصربقلی)فسائی‌شیخ‌شطاح روزبهان:

( ۵۲٦ـ٦۰٦ق)

مولدش‌فسا، مدت‌پنجاه سال درجامع‌عتیق شیراز وعظ می‌نمود و او را در علوم رتبه بلند بوده و پایهٔ ارجمند و در حیات خود سفرها نموده مدتی درمکه‌مجاورشده ودر شیراز اتابك سعد زنگی‌وابوبکربن‌سعد که درآن‌عصربسلطنت وایالت‌اختصاص داشتند بمجاورت و معاصرت‌وی‌مفتخربودند .

درسال ششصد وشش‌هجری‌وفات‌یافت . .

مزار وی‌درمحلهٔ بال ِ کفت‌است دارای‌بقعهٔ عالی از سنك‌وکچ بوده و اطراف آن بقعهٔ ایوانها وسراوصحن‌ها الحال تمام‌راجماعتی متصرف و ساکن شده اند . ( آثـار عجم ص٤٦۱).

سایـر مآخـذ ؛ نفحـات الانس ص ۱٦۲ ، ریاض العارفین ص ۱۲۸ ، مجمع الفصحاء ج ۱ ص ٤۳۵ .

خزینة‌الاصفیاء ص۲۵۳، هفت‌اقلیم‌ص۲۱۵، فارسنامه ج ۲ ص ۱٤۷ و۱۵۷ ، شدالازارص ۲٤۳.

**۱ـ رسالةالقدس :**

شیراز ، ۱۳٤۲ ق ، سنگـی ، درهـامش سبع‌المثانی .

**۲ـطواسین(عربی):**

حسین‌بن منصورحلاج.

**۳ـشرح‌طواسین:**

شیخ روز بهان ، پاریس۱۹۱۳ م ، باهتمام لویس‌ماسینیون با حواشی‌فرانسوی،سنگی، ۲٤+۲۲۰ ص ، متن وشرح دریك‌جلد.

**۴ ـ عبهرالعاشقین :**

طهران، کنجینهٔ شمارهٔ۸نوشته‌های ایرانی، بتصحیح‌ومقدمهٔ هنری کربن و دکتر محمد معین،۱۳۳۷ ش، ۱۱۲ + ۲۲٤ ص+ ٦ تصویر+ ۱۲۸ ص .

**۵ ـ عرایس‌البیان‌فی‌حقایق‌القرآن(عربی):**

۲ جلد ، لکهنو ، ۱۳۰۱ق سنگی،وزیری، ٦۱۹+٤۸۸ص . ۲جلدلکهنو،۱۳۱۵ق، سنگی،وزیری ، ٦۱۹+٤۸۸ص.

بمبئی ، ۱۳۲۹ ق، سنگی، مختصرعرایس، درهامش‌صفوة‌الصفاازص ۲٤۲ تا ص۳۸۳.

**٦ ـ کشف‌الحجب‌والاستار فی مقامات‌اهل الانوار (عربی):**

هند ، سنگی .

---

## ابومحمدحسن‌قادری متخلص‌به‌شعری:

( )

**زبدةالاخبار :**

کلکته،۱۲۸۲ ق،سنگی،وزیری، ٤۰٤ص.

---

## ابومحمدطاهرسیف‌الدین:

( )

Marfat.com

**۱ ـ قصیدة الغراء المحذوفة الالف فیمانعت سیدالمرسلین (شعر عربی):**

طهران ، ۱۳۶۱ ق ، سربی، رقعی، ۳۹ص.

**۲ـ قصیدهٔ مبارکه در شأن امیرالمؤمنین:**

بمبئی ، سنگی، رقعی، ۹ ص

---

**ابو محمد نعیم دهدار عیانی جافر الله ثانی:**

( )

**۱ـ رساله در جفر :**

کانپور ، ۱۸۸۹م ، سنگی ، ۲۲۴ص .

هند ، ۱۲۸۳ ق و ۱۸۸۲ م

«غیراز این شخص دونفر دیگر بعنوان دهدار تألیفات چاپی دارند :

«اول، خواجه محمد بن محمود دهدار فانی شیرازی متوفی ۱۰۱۶ ق : ۱ ـ در یتیم ۲ـ مختصر شرح گلشن راز ، دوم خواجه محمود بن محمد دهدار عیانی شیرازی : ۱ ـ جعفر الجامع والنور اللامع ۲ ـ غایة الامکان ۳ـ زبدة الالواح ٤ـ مفتاح الاستخراج ٥ـ مقصد الاقصی»

---

ابو محنف (رجوع شود به) لوط بن یحیی.

ابوالمظفر (رجوع شود به) طاهر بن محمد اسفراینی.

ابوالمظفر (رجوع شود به) نورالدین جهانگیر پادشاه.

ابوالمظفر (رجوع شود به) ابن طاوس سید عبدالکریم .

ابوالمظفر (رجوع شود به ) محمد بهادر پادشاه.

ابوالمظفر (رجوع شود به) سبط ابن الجوزی یوسف .

ابوالمعالی ( رجوع شود به ) اطهر ابن محمد حسن .

ابوالمعالی ( رجوع شود به) جعفر لنگرودی.

ابوالمعالی (رجوع شود به) سید شهاب الدین آقانجفی.

ابوالمعالی (رجوع شود به) عین القضاء همدانی عبدالله بن محمد.

ابوالمعالی (رجوع شود به) عباسعلی بینش سیاح.

ابوالمعالی (رجوع شود به ) عبدالملک ابن یوسف جوینی.

ابوالمعالی (رجوع شود به) محمد بن اسحق صدرالدین قونوی.

ابوالمعالی (رجوع شود به) محمد بن عبدالحمید نصرالله منشی.

ابوالمعالی (رجوع شود به) محمد بن عبیدالله ابن علی

ابوالمعالی (رجوع شود به) ابن خاتون عاملی محمد بن علی.

---

**میرزا ابوالمعالی محمد بن محمد ابراهیم کلباسی:**

(۱۲٤۷ ق ـ ۱۳۱٥ ق)

عالم ، فاضل، متبحر، دقیق، فکور، کثیر التتبع ، حسن التقریر، کثیر الاحتیاط، شدید الورع، کامل النفس ، در تخت فولاد اصفهان مدفون است (الکنی والالقاب قمی ج ۱ ص ۱۵۲) سایر مآخذ : تذکرة القبور ص ۲۲، المآثر والاثار ص ۱۷۲ .

**۱ ـ الاستخارات :**

طهران ، ۱۳۱٦ ق ، سنگی ، رحلی، ضمن قرآن .

Marfat.com

۲ ـ (الف) الرسالة فی بیان کیفیة زیارت العاشور(عربی):

۳ ـ (ب) الرسالةفی بیان کیفیة تناول التربة الشریفةالحسینیة (عربی):

طهران ، ۱۲۵۸ ق ، سنگی ، وزیری ، بی‌شماره صفحه.

ایران ، ۱۳۰۹ ق ، سنگی، وزیری، ۱۳۰ + ٤٤ ص .

طهران ، ۱۳۱۳ ق، سنگی، وزیری، ۱۲۹ + ٤٤ ص .

۴ـ مجموعة الرسائل :

(۱)الرسالةفی ان الاصل فی استعمال الحقیقه..

(۲) الرسالة فی تحریر محل النزاع ...

(۳) الرسالة فی الفرق بین الحیثیة التقییدیة والحیثیةالتعلیلیة

(٤) الرساله فی التحقیق اصالة الاشتغال...

(٥) الرسالة فی تردد المکلف به بین ماهیتین مختلفتین .

(٦) الرسالة فی تحقیق بین الشك ...

(۷) الرسالة نی اشتراط الاستصحاب ...

(۸) الرساله فی تعارض الاستصحاب.

(۹) الرساله فی تعارض الید ...

(۱۰) الرسالة فی تعارض الاستصحاب و اصالةحجیةالعقود .

(۱۱) الرسالة فی تحقیق لزوم نقدمشیخة الصدوق فی من لایحضروالشیخ فی التهذیبین.

(۱۲) الرسالة فی جواز الاکتفاء فی تصحیح الحدیث بتصحیح الغیر وعدمه.

(۱۳) الرسالةفی تذکیةالرواةمن اهل الرجال

(۱٤) الرسالة فی حجیةالظن.

(۱٥) الرسالة فی البقاء علی تقلید المجتهدالمیت

(۱٦) البدرالتمام فی احوال المحققین تألیف میرزا ابوالهدی کلباسی.

ایران ، ۱۳۱۷ق،سنگی ، رحلی ، ٥۳ + ۸۰ + ٤٥ + ۱۹۸ + ۲٤ + ۱٦ + ۳٦ + ٦۰ + ٦۲ + ٥٥۳.

---

ابومعین (رجوع شود به) سید علی بن جسین حجت‌هاشمی خراسانی.

ابومعین (رجوع شود به)غلام محمود.

ابومعین (رجوع شودبه) ناصرخسروعلوی.

ابوالمغیث ( رجوع شود به ) حسین ابن منصورحلاج.

ابوالمکارم ( رجوع شود به ) ابن زهره سیدحمزه.

ابوالمکارم (رجوع‌شود به) علی اکبردبیر.

ابوالمکارم(رجوع شودبه)امیرخان حسینی.

---

## ابوالمکارم بن‌علاءالملك جامی :

( )ء

۱ ـ خلاصةالمقامات :

(مقامات جام ژنده‌پیل)

لاهور، سربی ، جیبی، ۱۸٤ ص .

---

ابوالملوکی (رجوع شود به)حسن.

ابوالملوکی (رجوع شود به )کیومرث.

ابومنذر (رجوع شود به)هشام کلبی.

ابومنصور ( رجوع شودبه ) احمدابن علی طبرسی.

ابومنصور ( رجوع شود به ) حسن بن‌شیخ زین‌الدین العاملی.

ابومنصور (رجوع شود به) علامهٔحلی حسن ابن یوسف.

ابومنصور ( رجوع شود به ) عبدالقاهر بغدادی.

Marfat.com

ابومنصور( رجوع شودبه)عبدالملك ثعالبی.
ابـومنصور ( رجوع شودبـه ) محمد ابـن احمددقیقی.
ابومنصور ( رجـوع شود بـه ) محمدابـن محمد ماتریدی.
ابومنصور (رجوع شودبه)موهوب جوالیقی.
ابوموسی(رجوع شودبه)جابربن‌حیان کوفی.
ابوالنجم ( رجوع شود بـه ) منـوچهری دامغانی‌احمد.
ابونصر (رجوع شود به) شیخ‌احمدجام‌ژنده پیل‌نامقی.
ابونصر (رجوع شودبه) احمدبن‌عبدالرزاق مقدس.
ابونصر ( رجوع شود بـه ) اسعد بن نصر فالی ارزی .
ابونصر (رجوع شود به ) اسمعیل بن حماد فارابی‌جوهری.
ابونصر(رجوع شودبه)حـسن بن‌فضل‌طبرسی.
ابوالنصر( جوع‌شودبه)سام میرزا صفوی.
ابونصر ( رجوع شود به ) علی بـن احمد اسدی طوسی.
ابوالنصر(رجوع شودبه ) علی حـسنخان‌ابن محمدصدوق‌خان .
ابوالنصر(رجوع شودبه)عمر.
ابونصر ( رجـوع شود بـه ) فتح‌الله محمد کاظم شیبانی .
ابونصر ( رجوع شود به ) محمد بن احمد فارابی .
ابونصر(رجوع‌شودبه)محمدبن‌عبدالجبارعتبی
ابونصر ( رجوع شود به ) محمد بن قطان غزنوی.
ابونصر ( رجوع شود به ) مسعود بن ابی‌بکر فراهی.
ابـونصر ( رجوع شود به ) منصور ابن عراق‌جیلی.
ابـونظر ( رجوع شود بـه ) محمدالعزیز عسجدی مروزی.
ابونعیم ( رجوع شود به ) احمد بن‌عبدالله اصفهانی.
ابونواس ( رجوع شود به) حسن بن‌هانی
ابوالوفا ( رجوع شود به) محمد بن محمد بوزجانی.

---

## ابوالوفابن محمدمعتمدی کانیمشکانی کردستانی:

(۱۲۶۷ ش ـ معاصر)

از صاحب منصبان قدیمـی وزارت دارائی بوده واکنون‌بازنشسته است .

**۱- ارث در اسلام ومقررات‌قـانون مـدنی ایران :**

طهران ، ۱۳۳٤ ش ، سربی ، رقعـی ، ۱۸۷ ص .

**۲- اصول فقه شافعی :**

طهران ، ۱۳۳٤ ش ، سربی ، رقعـی ، ۲۸۰ ص .

Marfat.com

ابوالولید (رجوع شود به) حسان بن ثابت خزرجی انصاری.

ابوالولید (رجوع شود به) خالدبن عبدالله جرجاوی.

ابوالولید (رجوع شود به) ابن فرضی عبدالله‌بن‌محمد.

ابوالولید (رجوع شود به) ابن‌الرشدمحمد ابن‌احمداندلسی.

ابوهاشم (رجوع شود به) اسمعیل ابن محمدحمیری.

---

## کمال‌الدین حاج‌میرزاابوالهدی‌بن‌ابوالمعالی محمد کلباسی اصفهانی :

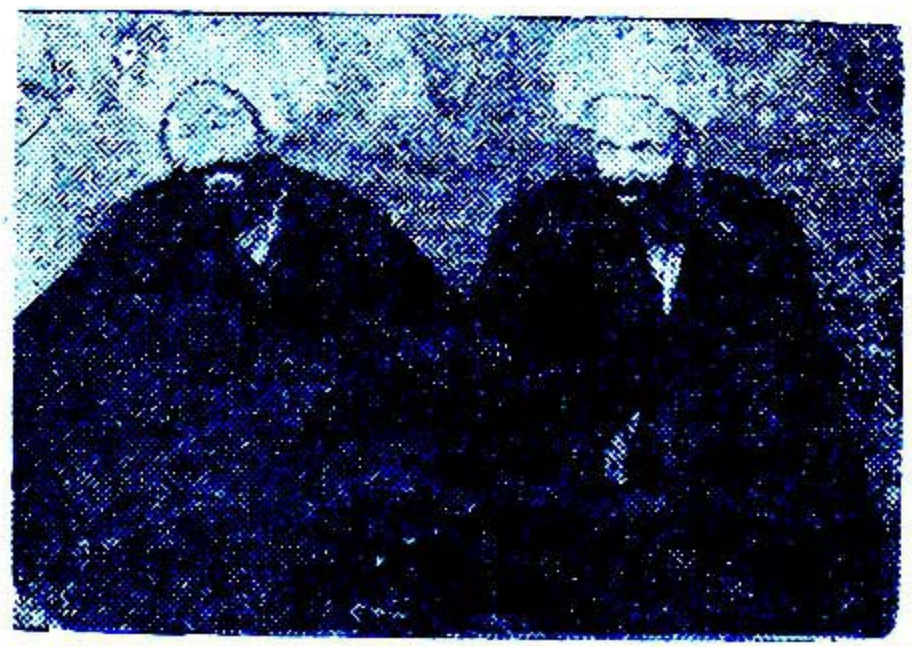

( ـ ۱۳۵۶ق) .

تاریخ‌تولدش‌بدست‌نیامده‌عمدهٔ تحصیلاتش در اصفهان نزد والد خود بوده و بعد از فوت وی‌بنجف‌مهاجرت‌نموده‌ومدتی‌مدیددر آنجا بتحصیلات خود ادامه داد تا بسر حد کمال رسید وبعدباصفهان مراجعت کرد و بتدریس فقه واصول‌ورجال ودرایه‌پرداخت و در اواخر توجهش بیشتربتدریس‌فن‌رجال از روی تألیف کتاب خود سماء المقال بود که معاصرین خود را بتدریس این فن بی‌اعتنا می‌دید .

در مراتب زهد و ورع ضرب‌المثل‌بود . در ربیع‌الثانی ۱۳۵۶ ق در گذشت ودرتخت فولاد جنب‌والد خود مدفون گردید .

مآخذ : مقدمه سماءالمقال، تذکرة القبور ص ۴۳ ، نقباءالبشر ص ۸۱.

**۱ ـ البدرالتمام والبحرالطمطام فی‌احوال الحبرین النحریرین الوالدی القمقام (عربی):**

ایران ، ۱۳۱۷ ق ، سنگی ، رحلی، ضمن رسائل‌خمس‌عشرابوالمعالی.

**۲ـ سماء المقال فی تحقیق علم الرجال (عربی) :**

قم ، ۱۳۷۲ ق، سربی، وزیری، بتصحیح‌سید محمدعلی‌روضاتی، ۲۰۲ص .

---

ابوهلال (رجوع شود به ) حسن بن عبدالله ابن‌سهل‌عسکری.

ابویحیی ( رجوع شود به ) سید جعفرابن حمد حلی

ابویزید (رجوع شود به) قطب‌الدین‌عبدالله ابن‌محیی.

ابویعقوب ( رجوع شود به ) سراج الدین یوسف‌سکاکی.

---

## ابویعقوب سجستانی‌سکزی :

( )

از علمای قرن چهارم هجری

**۱ـ کشف‌المحجوب‌درمذهب اسمعیلیه :**

طهران ، ۱۳۲۷ ص = ۱۹۴۹ م ، با مقدمه مبسوط هنری کربین فرانسوی، ۱۱۵ + ۲۵ ص .

---

Marfat.com

ابویعلی ( رجوع شودبه ) سلاردیلمی.
ابویعلی (رجوع شودبه) ابن‌الهبارية محمد ابن محمدبغدادی.
ابویوسف (رجوع‌شود به) یعقوب‌بن‌ابراهیم انصاری.
ابویوسف(رجوع‌شودبه) ابن‌سکیت‌یعقوب.
ابهری (رجوع شود به ) اثیر الدین مفضل ابن‌عمرسمرقندی.
ابیوردی (رجوع شود به) علی بن‌حبیب‌الله شیرازی.

---

**ا . پ. آشنا:**
( ـ معاصر)
**۱ـحاج‌مم‌جعفردرپاریس:**
طهران ، ۱۳۳۳ ش، سربی، وزیری،صفی‌ـ علیشاه ، ۲۶۶ ص .

---

اتابکی (رجوع‌شودبه)محمدصادق.
اتحاد (رجوع‌شود به) سیدکاظم.
اتحادیه (رجوع شودبه) یوسف.
اتلیدی (رجوع شودبه) محمدریاب.

---

**اثیرالدین‌اخسیکتی:**
( ۵۸۰ ق)
از مردم اخسیکت‌یکی ازتوابع فرغانه بود و دراوائل‌عمربقهستان رفته و مداحی ملوك‌آن دیارکرده سپس‌جزوشعرای دربار سلجوقیان درآمد وپس از آن بآذربایجان رفت ودرسلك‌شعرای‌اتابکان قرارگرفت و عاقبت در خلخال بسال ۵۸۰ق در گذشت (سالنامهٔ‌پارس‌بقلم‌سعیدنفیسی)
**۱ ـ دیوان‌شعر :**
طهران،۱۳۳۷ ش.،سربی، وزیری، باهتمام رکن‌الدین‌همایونفرخ، ۵۳۶ ص .

---

اثیرالدین(رجوع‌شودبه)مفضل‌بن‌عمرابهری.
اثیرالدین (رجوع شود به) ابوحیان* محمد ابن یوسف نحوی‌اندلسی.
اثیم (رجوع‌شودبه) ظفرمهدی.
اجبهٔ ( رجوع‌شودبه)ملاعلی‌اکبربن‌محمدـ باقرایجهی.
اجمیری( رجوع شود به) معین‌الدین شیخ‌ـ حسن‌بن غیاث‌الدین سجزی.

---

**ا. ح :**
( ـ معاصر)
**۱ـ کلید اسنشل:**
اصفهان، بی‌تاریخ، سربی، جیبی ، ۱۴۳ + ۱۱۰ص.

---

**دکتر ا.ح . امیرحسین‌آریانپور :**

( ـ معاصر )
فارغ‌التحصیل‌دورهٔ‌دکتری‌زبان وادبیات فارسی‌از دانشگاه طهران،دارای‌تحصیلات دورهٔ‌لیسانس‌وفوق لیسانس درعلوم اجتماعی وسیاسی در دانشگاه آمریکائی بیروت و دانشگاه پرینستون‌آمریکا، لیسانسه در

Marfat.com

فلسفه وعلـوم تربیتی و علـوم سیاسی از دانشگاه طهران، قهـرمان هالتر ایران در وزن دوم درسال ۱۳۲۲ش.

در رشتهٔ روانشناسی اجتماعی‌و زبان و ادبیات انگلیسی در دانشکدهٔ علوم معقول ومنقول ودانشسرایعـالی طهـران مشغول تدریس‌است.

(نقل‌ازخط مؤلف)

**۱- آموزشگاههای‌فردا:**

جـان‌دیوئی، ترجمه ، طهران، ۱۳۲۸ش، سربی، رقعی، صفی‌علیشاه ، ۱۷۰ص.

**۲- ارمغان جنك:**

دافنه دومورير، ترجمـه،مشهد، ۱۳۲۳ش، سربی، رقعی، بنگاه‌شرق، ۱۲٤ص.

**۳- تاریخ‌تمدن:**

ویل‌دورانت، ترجمه، کتاب‌اول بخش سوم، طهران، ۱۳۳۸ش، سربی، وزیـری، ازص ۸۸۳ تاص۱۲٤۱.

**۴-تعلیمات‌اجتماعی:**

با همکاری دکتر حسن مینوچهر و مهدی محقق، ۳ جلد، طهران، ۱۳۳۵ش، سربی، رقعی، علی‌اکبرعلمی.

**۵- درآستانهٔرستاخیز:**

(دینامیسم‌تاریخ)طهران، ۱۳۳۰ش، سربی، رقعی، ۱۸۰ص.

**٦- فرویدیسم با اشاراتی بادبیات‌و عرفان:**

طهران، ابن‌سینا، ۱۳۳۰ش، سربی، رقعی، ۳۲۱ص.

**۸- متودولوژی، تحقیق‌وماخذشناسی:**

طهران، ۱۳۳٤ش، سربی، وزیری، ٤٤ص.

**۸- مقدمهٔ برفلسفه‌آموزش‌وپرورش:**

جان‌دیوئی،تبریز، ۱۳٤۰ش، سربی،وزیری.

---

احتسابیان ( رجوع‌شودبه ) سرگرد احمد.

دکتراحتشام ( رجوع‌شودبه) نظام‌الدین.

احتشام اولیائی( رجوع شود به) علیمحمد .

احتشامزاده(رجوع‌شودبه) ع. احتشامزاده.

احتشامی( رجوع شود به ) ابوالحسن.

احتشامی ( رجوع شود به ) علیرضا.

احراری ( رجوع شود به ) خواجه درویش محمدنقشبندی.

احسائی(رجوع‌شودبه)شیخ‌احمدبن زین‌الدین

احسائی(رجوع‌شودبه) شیخ‌عبدالله‌بن‌احمد .

احسائی(رجوع‌شودبه) ابن‌جمهور محمدابن علی.

احسائی ( رجوع شود به ) حاج‌یوسف.

---

## دکتراحسان‌الله علی‌بن کمال‌استخری:

( ۱۳۵۳ق - معاصر )

در شیراز متولـد شده نسبش بـه شش واسطه از امهات بسید قطب‌الـدین محمد صاحب فصل‌الخطاب واز وی‌طبق نسب‌نـامه بامام زین‌العابدین (ع) می‌پیوندد و علاوه برانتساب ببرخی از مشایخ اولیاء از جهت

Marfat.com

والدین سلسله نیاکانش تا امامقلیخان ابن اللهوردیخان سپهسالار عصر صفویه متصل است.

وی در تحصیل علوم متعلق بباطن از خدمت جمعی از علماء عامل و اولیاء عارف فیض یاب شده و از دانشکده معقول و منقول نیز بدریافت دکتری توفیق یافته است. اکنون سال ۱۳٤۰ ش، در دانشسرای عالی بتدریس اشتغال دارد و بحسب حال بیتی چند بنظم میگوید.

( نقل از خط مؤلف )

سایر مآخذ: دانشمندان و سخنسرایان فارس ج۱ ص ۱۹۰.

**۱- اصول تصوف:**

طهران، ۱۳۳۷ ش، سربی، وزیری، معرفت، ۷۵۵ ص.

---

**احسان شهبازی:**

( - معاصر )

**۱- انگلیسی برای همه:**

طهران، ۱۳۳۹ ش، سربی، رقعی، عطائی، ۱۹۹ ص.

**۲- خودآموز و دستور زبان انگلیسی:**

طهران، ۱۹۵۹ م، سربی، مطبوعاتی عطائی. ۱۹۵ ص.

**۱- ماجراهای مارکوپولو:**

ریچارد دوالش، طهران، ۱۳۳۹ ش، سربی، رقعی، ۱۱۵ ص.

**۴- ملکه الیزابت اول:**

فرانسیس وینوار، ترجمه، طهران، ۱۳۳۹ ش، سربی، رقعی، کردونهٔ تاریخ شماره ۲۸.

---

**احسان بن حسین طبری ساروی:**

( - معاصر )

**۱- آنتی روزیك:**

فردریك انگلس، ترجمه، طهران، سربی، رقعی، مؤسسهٔ آتش، ۹۰ ص.

**۲- خدایان از بند رسته:**

بنام مستعار. طباطبا، طهران، سربی.

**۳- در دوزخ:**

طهران، ۱۳۲۷ ش، سربی.

**۴- دو هفته در اتحاد جماهیر شوروی:**

بمشارکت مهندس کیانوری، طهران، سربی. چاپخانه تابان، ۱۰۸ ص.

**۵- رؤیای چینی:**

طهران، ۱۳۲۷ ش، سربی.

**۶- شکنجه و امید:**

طهران، ۱۳۲۶ ش، سربی، ۱۱۶ ص.

---

**احسان بن ابو القاسم معتقد:**

Marfat.com

( ۱۳۰۳ش ـ معاصر)

درقزوین متولد شده تحصیلات ابتدائی ومتوسطه رادرطهران بپایان رسانیده‌رشتهٔ زبان وادبیات را در دانشکدهٔ ادبیات گذرانیده، زبانهای انگلیسی وفرانسه و وادبیات آنرا فراگرفته. پس از چند سال اشتغال دروزارت دارائی وارد تجارت خارجی دربازار شده و اکنون مدت هشت سالست بتجارت مشغول میباشد.

(نقل‌ازخط‌مؤلف)

**۱ـ سعدی چه‌میگوید:**

طهران، ۱۳۲۸ش، سربی، رقعی، ۱۴۸ص.
شرکت مطبوعات.

**۲ـ مناظرات:**

طهران، ۱۳۲۸ش، سربی، رقعی، کتابفروشی سقراط، ۱۰۷ص.

---

**شیخ‌احسان‌ممتاز:**

( )

**۱ـ بحرمواج:**

لکهنو، ۱۳۴۲ق، سنگی، رقعی، ۲۱۸ص.
لکهنو، ۱۸۵۶م، سنگی، وزیری، ۱۵۲ ص.

---

**احسان نوری :**

( ـ معاصر )

**۱ـ تاریخ‌ریشهٔ نژادی کرد:**

طهران، ۱۳۳۳ش، سربی، رقعی، ۱۴۵ص.

---

**احسان نیری :**

( ـ معاصر)

**۱ـ آنوریسم آرتریوونو(و)پلورزی‌چرکی:**

کنفرانس‌دکتر وثوقی، گردآوری نیری، دانشجوی سال‌پنجم دانشکده، طهران، بی‌تاریخ، سربی، وزیری، ۱۳+۲۳+۱۶+۱۶ص.

**۲ـ سرطان‌زبان:**

کنفرانس‌دکتروثوقی ، گردآوری نیری ، طهران،بی‌تاریخ، سربی، ۱۶ص.

---

**دکتراحسان یارشاطر :**

( ـ معاصر)

ازسال ۱۳۲۲ش، تا ۱۳۲۷ ش نظامت و معاونت دانشسرایعالی را عهده‌داربوده واز فارغ‌التحصیل‌های ۱۵ـ۱۳۱۶ش‌دانشسرای طهرانست وبراثرعلاقه وپشتکار درتحصیل باخذ دکترای ادبیات نائل آمد فعلا در انگلستان به‌مطالعه‌وتکمیل‌معلومات اشتغال دارد ، دانشسرای طهران بوجود اینگونه جوانانیکه در آغوش خود پرورش داده مباهات مینماید (سالنامهٔ دانشسرا)

اکنون مدیر عامل بنگاه ترجمه و نشر کتابست.

**۱ـ اشارات وتنبیهات:**

ترجمه، طهران، ۱۳۳۳ش، سربی، رقعی، بتصحیح دکتریارشاطر، ۴۳۲+۳۸ص.

**۲ـ پنج رساله از ابن‌سینا:**

(۱) رسالة فی‌لغة ابی‌علی‌سینا (عربی) (۲)

Marfat.com

تفسیرسورهٔ تـوحید (۳) تفسیر سورهٔ فلق (٤) تفسیر سورهٔ ناس (٥) رساله لبعض الافاضل (عربی).
شمارهٔ ۲ و ۳ و ٤ ترجمهٔ فخرالدین احمد رودباری، بحواشی‌وتصحیح دکتر یارشاطر، نشریهٔ انجمن‌آثارملی، طهران، ۱۳۳۳ش، گراوری، رقعی، ۹۷ص.

**۳ـ داستانهای‌ایران‌باستان:**

طهران، ۱۳۳٦ش، سربی، رقعی، نشریـهٔ وزارت فرهنك، ۱۸۷ص.
طهران، چاپ دوم، بنگاه ترجمه و نشر کتاب، ۱۳۳۷ش، سربی، رقعی، ۱۸۷ص.

**۴ـ داستانهای شاهنامه:**

نشریه فرهنگی ایران وآمریکا، جلداول، طهران، ۱۳۳٥ش، سربی، رقعی، ۱۸٦ص
طهران، چاپ‌دوم، سربی، رقعی، ۱۸٦ص.

**٥ـ زبانهاولهجه‌های ایرانی:**

مستخرج ازمجلهٔ دانشکدهٔ ادبیات،طهران. ۱۳۳٦ش، سربی، وزیری، ٤۰ص.

**٦ـشعرفارسی‌درعهدشاهرخ یاآغازانحطاط درشعرفارسی:**

طهران، نشریـه ۲٦۸ دانشگـاه، سربی، وزیری، ۲٥۰ + ۲٤ص.

---

**حکیم‌احسان‌علی‌بن‌حکیم‌شیرعلی‌احسانی:**
**( ۱۲۲۹ق ـ ۱۲۹٤ ق )**

در احمدآباد نادره ساکن بـوده. در شعبان ۱۲۲۹ق درقصبه سلون متولد شده در طبابت مهارتی کامل داشت و تمام عمر وکالت‌دولت انگلیس‌را در فتح پوروبانده بعهده داشت. در ۱۲۹٤ق در باندہ وفات یافت . (تذکره علمای‌هندص۸)

**۱ـ لکات‌احسانی:**

(درطب)
لکهنو، ۱۲۹۰ق، سنگی، وزیری، ٤٥ص.
لکهنو: ۱۸۷۳م، سنگی، وزیری ٤٥ ص.

---

سرتیب دکتر احسانی (رجوع‌شودبه)محمد علی.

---

**احسن‌بلگرامی:**

( )

**۱ـ لغات‌شاهجهانی:**

هند، ۱۲۹٥ق، سنگی.

---

**حکیم‌سیدمحمد احسن‌بن کرامتعلی امروهی سنبهلی :**

( )

**۱ـ التاویل‌المحکم فی‌شرح فصوص الحکم (عربی):**

محیی‌الدین‌عربی،شرح، لکهنو، ۱۳۳۲ ق، سنگی، وزیری، ٥٤۸ص.

**۱ـ تأویلات‌الراسخ:**

هند، ۱۳۰۳ق، سنگی

احقافی( رجوع‌شودبه ) شیخ‌حسن.

---

**میرزا احمدخان:**

(قبل ازسال ۱۳۲۷ق‌درگذشتهٔ‌است)

**۱ـ دزدان دریائی:**

۳جلد، طهران، ۱۳۲۷ق، سربی، خشتی، ٦۳ + ۸۷ + ۱۷۰ص.

---

**میرزا احمد:**

( )

Marfat.com

**۱ـ اشتقاق:**

طهران، جیبی، ۸۸ص.

---

**احمد بن علی بن مسعود:**

( )

در کشف الظنون و روضات الجنات و اکتفاء القنوع و معجم المطبوعات بذکر نام او اکتفا شده است .

**۱ـ مراح الارواح (عربی) در علم صرف :**

هند ، ۱۲۶۷ ق،

طهران ، ۱۲۷٤ ق، و ۱۲۸۰ ق ، سنگی، با انموزج وصمدیه

تبریز، ۱۲۸۲ ق، سنگی، چاپ عبدالرحیم

تبریز، ۱۲۹٦ ق، سنگی ، وزیری ، چاپ عبدالرحیم ، ٤۷ ص ،

تبریز، ۱۳۱۳ ق، سنگی ، خشتی ، خطسید آقابن محمد تقی حسین تبریزی ، ٤۷ ص.

---

**احمدبن علیرضا**

( )

**مسافرت قطب شمال :**

کاپیتان اطراس ، ترجمه ، طهران.

---

**پروفسور احمد آتش**

( ـ معاصر)

استادزبان فارسی و عربی ، در دانشگاه استامبول .

**۱ ـ یك مثنوی گمشده ازدوره غزنویان :**

طهران ، سربی ، رقعی ، ۱۳ ص

---

**شیخ الاسلام آخوند احمدحسین زاده**

( )

**۱ ـ دلگشا در تدبیر منزل :**

تفلیس ، ۱۲۹۹)ق . ، سنگی ، ۲۵٦ + ۲۱ ص .

**۲ ـ معلم الاطفال رساله رشدیه دستور خط الفبا:**

تفلیس، ۱۲۹۲ ق .، و ۱۲۹۷ ق ، سنگی ، ۲٤۹ ص .

---

**احمد آذری**

( )

مفتش کل ایالت خراسان

**پروژه راجع بتادیه واسترداد قروض مناتی دولت ایران :**

طهران ، بی‌تاریخ سربی، رقعی ، چاپخانه کلیمیان ۱٦ ص .

---

**احمد آرام**

( ـ معاصر)

**۱ ـ اثبات وجود خدا:**

بقلم چهل تن از دانشمندبن بزرگ معاصر ترجمه احمد آرام، دکترعلی اکبر مجتهدی، سید مهدی امینی ، تبریز ۱۳۳۹ ،سربی، وزیری ،

**۲ ـ اصول حفظ الصحه :**

طهران، ۱۳۱۵ ش.،سربی ،شرکت مطبوعات

Marfat.com

**۳- الکتریسیته مغناطیسی :**

مارسل مل، ترجمه، طهران،سربی، جیبی، ۱۲۶ص، ضمن مجموعهٔ چه میدانم .

**۴- پیدایش ومرگ خورشید:**

ژرژگاموف ، ترجمه ، طهران، ۱۳۳۶ ، ش ، سربی، رقعی، نیل ، ۲۲۶ ص.

**۵- تاریخ تمدن:**

ویل‌دورانت، ترجمه،جلد اول (مشرق‌زمین گاهواره تمدن)۱۳۳۷ ش،سربی،وزیری، اقبال ۵۶۶ ص.

طهران، (کتاب اول) ۱۳۳۱ ش ، سربی ، وزیری ، ۲۶۸ ص.

**۶- تاریخ علم:**

جورج سارتن ، ترجمه ، طهراز ، ۱۳۳۶ ش، سربی، وزیری، امیرکبیر وفرانکلین، ۶۹۴+۲۸ ص.

**۷- تلفن‌شما چگونه کارمیکند :**

هرمن ونینا شنیدر ، ترجمه ، طهران ، ۱۳۳۶ش،سربی،رقعی،علی‌اکبرعلمی،۱۰۸ص.

**۸- جغرافیای صنعتی جهان:**

پیرژرژ، ترجمه ، طهران ، سربی، جیبی، ۱۲۶ص، ضمن مجموعهٔ چه میدانم .

**۹-چگونه‌روح‌های محکم‌وزدوده‌بسازیم:**

ه . موسیه ، ترجمه، اصفهان، ۱۳۱۶ ش، سربی، ۲۶۰ ص.

**۱۰- حساب دفرنسیال وانتگرال:**

سیلوانوس . پ. تامسن، ترجمه، طهران، سربی، جیبی، ۲۲۴ ص.

**۱۱- درسایهٔ قرآن:**

سید قطب، ترجمه،جلداول،طهران،۱۳۳۴ ش،سربی،وزیری، علی‌اکبرعلمی،۱۲۷ص . جلد پنجم، طهران ، ۱۳۳۵ ش ، سربی ، رقعی، علی‌اکبرعلمی، ۱۲۹ ص.

جزء نهم ودهم ۱۴۸ + ۱۴۹ص.

**۱۲- دورهٔ حل‌المسائل فیزیك:**

طهران، ۱۳۲۰ ش، سربی.

**۱۳- زبان آموزفارسی برای بیگانگان :**

جلد اول، دمشق، ۱۳۳۰ ش ۱۹۵۱ م سربی، وزیری، ۱۵۲ص

**۱۴- سیرتکامل‌علم فیزیك‌یاخلاصهٔ فلسفی نظریهٔ انشتین:**

آلبرت انشتین ولئوپولدا ینفلد، طهران، ۱۳۲۷ش،سربی،رقعی،علمی‌وشرکاء،۲۷۶ص

**۱۵- شش بال علم:**

جرج سارتون، ترجمه ، طهران،۱۳۳۹ش، سربی،وزیری،یب ۴۴۵ ص.

**۱۶- علم ومردم:**

جیمز.ب. کونانت . ترجمه، طهران،۱۳۳۵ ش، سربی، رقعی، ۳۰۰ ص، اقبال

**۱۷- علی(ع) ودوفرزند بزرگوارش:**

دکترطه حسین، ترجمه ، طهران، ۱۳۷۲

Marfat.com

ق،سربی، وزیری،علی اکبرعلمی،۲۸۲ص.

**۱۸- فرهنك اصطلاحات جغرافیائی:**

بمشارکت صفی اصفیا ، حسین کل کلاب ، غلامحسین مصاحب، مصطفی مقربی،طهران، ۱۳۳۸ ش، سربی، رقعی، ۱۲ + ۵۹ + ۱۶ ص.

**۱۹- فلسفهٔ تربیت:**

هرمان‌هارول‌هورن،ترجمه، طهران،۱۳۱۱ ش، سربی، رقعی .

طهران، ۱۳۱۷ ش، سربی، رقعی،۹۸ ص.

**۲۰- فلسفه‌های بزرك:**

پیردوکاسه، ترجمه، طهران، سربی،جیبی، ۱۶۴ ص، ضمن مجموعهٔ چه میدانم .

**۲۱- فن دیرزیستن :**

دورویل کاستون،ترجمه، اصفهان، ۱۳۱۶ ش، سربی، رقعی، ۸۲ص.

**۲۲- فیزیك:**

شیراز، ۱۳۱۲ش، سربی، رقعی،۳۵۶ص.

**۲۳ کتابهائیکه دینارا تغییر دادند:**

روبرت . ب . دونز . ترجمه بمشارکت نه نفردیگر، طهران، ۱۳۳۷ ش ، سربی ، رقعی، ۳۲۰ ص.

**۲۴- گفتار رمضان :**

شیخ علی طنطاوی، ترجمه،طهران،۱۳۳۸ ش، سربی، وزیری ، ۹۱ ص.

**۲۵- لایحه‌راجع‌بورود دکتر تاکور دینشاه:**

شیراز، ۱۳۱۱ ش، سربی.

**۲۶- لغت‌های قرآن:**

طهران،۱۳۳۰ ش، سربی،۴۳ص.

**۲۷ - ماشینهای خانوادگی چگونه کار میکنند:**

هرمن شنیدر، طهران، ۱۳۳۴ ش، سربی، رقعی، ابن سینا، ۲۰۴ ص.

**۲۸- ماه مصنوعی:**

جان لولین، ترجمه، طهران ، ۱۳۳۶ ش ، سربی، وزیری ، ابن سینا ، ۵۱ ص.

**۲۹- مجموعهٔ امیر:**

بمشارکت ن. فصیحی و ن . نصیری ، طهران ، (شیمی جلد اول سال دوم ) ۱۳۰۹ ش، ۱۳۱۵ش،سربی،جیبی،۷۲ص. طهران ، چاپ دوم ، ۱۳۰۸ ش ، سربی، جیبی، ۱۰۲ ص. طهران، (شیمی جلد دوم سال سوم)۱۳۱۰ ش، سربی، جیبی . طهران، (کلیات جغرافیا ، جلد دوم، سال دوم) ۱۳۱۲ ش، سربی، رقعی، ۱۹۰ ص. طهران ، (دورهٔ جغرافیا ، جلد سوم سال سوم) چاپ سوم، بی‌تاریخ ، سربی، رقعی، ۲۱۰ ص. طهران ، (زمین شناسی ، سال دوم و سوم) چاپ‌چهارم،۱۳۱۴ش،سربی،رقعی،۱۲۸ص. جلد اول طهران ،(دستورترسیم بمشارکت ع . حکیمی و ح . معینی) سال اول ودوم، ۱۳۰۶ ش، سربی، خشتی، ۱۲۴ ص.

**۳۰- مرزهای‌دانش:**

ترجمه بمشارکت دوازده نفردیگر،طهران، ۱۳۴۰ ش، سربی ، وزیری ، کتابفروشی مرکزی .

**۳۱- مقدمه برفلسفه:**

ازوالدکولپه ، ترجمه ، طهران ، ۱۳۳۵ ش، سربی، رقعی، علی اکبرعلمی،۳۳۱ص طهران ، ۱۳۲۶ ش ، سربی ، رقعی ، ۳۳۴ ص.

**۳۲- وعدهٔ راست :**

Marfat.com

دکترطه حسین ، ترجمه ، طهران، ۱۳۳۰ ش، سربی ، رقعی، ۱۶۲ ص، امیرکبیر .

**۳۳- یك دو سه بی‌نهایت :**

ژرژ کاموف ، ترجمه ، طهران ، سربی ، رقعی ،نیل،(درمأخذدیگرازاحمد بیرشك)

## میرزا احمدبن محمدحسن آشتیانی

( ــ معاصر)

مدرس مدرسهٔ معقول ومنقول طهران .

**۱- پرسش نامه :**

طهران ، ۱۳۶۰ق،سنگی ، جیبی، ۴۰ص.
طهران ، چاپ دوم ، ۱۳۷۶ ق، سربی ، جیبی ، ضمن میزان الفرائة .

**۲- (الف) قصد السبیل فی اثبات الامرین الامرین (عربی) :**

**۳- (ب) تبیان السالك در وجود و موجود (عربی):**

**۴-(ج)هدیه‌احمدیه‌درعلم ذات‌تعالی(عربی):**

طهران ، ۱۳۳۵ ق ، سنگی ، رقعی ، ۳۱ ص .
طهران ، ۳۷ ـ ۱۳۴۰ ق. سنگی، رقعی، ۷۰+۴۰ ص.

**۵- القول الثابت:**

طهران ، ۱۳۳۵ ق،سنگی.جیبی، ۱۶۰ص.

**۶-کلمهٔ طیبه درتوحید :**

طهران ، ۱۳۵۲ ق، سنگی، جیبی، باهتمام دکترمحمد نبی مسنن ، ۵۶ ص.

**۷- مقالات احمدیه:**

طهران، ۱۳۱۶ ش، سربی، رقعی، ۲۳۴ص.
طهران ، ۱۳۷۷ ق، چاپ دوم ، آخوندی، سربی، وزیری ، ۲۴۰ ص.

**۸- (الف) میزان‌القرائة:**

**۹- (ب) پرسشنامه:**

طهران ، چاپ دوم ، ۱۳۷۶ ق ، سربی ، جیبی .

**۱۰- نامهٔ رهبران‌آموزش‌کتاب تکوین:**

طهران، ۱۳۲۰ ش،سنگی،خشتی، ۴۸۸ص.
طهران ، چاپ دوم ، ۱۳۶۵ ق ، سنگی ، رقعی، ۴۸۸ ص.
طهران، چاپ سوم ۵ــ۱۳۷۴ ق، سربی، رقعی، اسلامیه ، ۳۵۹ ص.

**۱۱- الولایة:**

طهران ، ۱۳۶۸ ق، سنگی، رقعی،۱۶ص.

## السید احمدبن علی‌آل‌السید صافی

(۱۳۱۴ ق ــ معاصر)

ازبزرگان شعرای عربست ، درنجف‌متولد شده ومقدمات علوم را درآنجا فراگرفته ودر رشتهٔ‌ادبیات وشعر بدرجهٔ کمال‌رسیده واکنون درسوریه مقیم است ( نقباءالبشر ص۱۱۰) .

**۱- الرباعیات‌الخیام (شعرعربی) :**

دمشق، سربی.

**۲- الامواج (شعرعربی):**

دمشق ، سربی.

## شیخ احمدبن علی آل کاشف الغطاء النجفی

( ـ۱۳۴۴ق)

درنجف‌متولدشده عمدهٔ تحصیلاتش نزد حاج آقا رضا همدانی وملا محمد کاظم خراسانی بوده وبعدأجزءمختصین سیدمحمد کاظم طباطبائی یزدی قرارگرفته وپس‌از وفات وی مرجع تقلید واقع‌گردید تا در ذی‌الحجه ۱۳۴۴ ق ، در نجف درگذشت و در مقبرهٔ خانوادگی بخاك سپرده شد

Marfat.com

(نقباءالبشر ج۱ ص ۱۱۲ ، کتاب علمای معاصرین ص۱۳۶ ) سایر مآخذ ، احسن الودیعه ج۲ ص۱۰٤.

**۱ـ احسن الحدیث فی احکام المواریث (عربی):**

نجف ، ۱۳٤۱ ق، سربی، رقعی، ۱۰۸ص.

**۲ـ سفینة النجاة ومشکوة الهدی ومصباح العبادات (عربی) :**

۲جلد، نجف، ۱۳۳۸، ۳۹۸+٤۰ ص.

۳جلد، نجف، ٦٤ـ۱۳٦٦ ق ، ۲۵٦ + ۳۰۵+۱۹٦ ص.

**۳ـ قلائدالدرر فی مناسك من حج او اعتمر (عربی) :**

بغداد، ۱۳٤٤ ق، سربی، ۱۹۳ ص.

---

## احمد آهی

( ـ معاصر)

**۱ـ خوشبختی از دریچهٔ حقیقت:**

طهران، ۱۳۲۵ ش، سربی، رقعی، ابن سینا، ۱۰٦ ص.

**۲ـ مرد مشکلات، کسیکه میخواهد در اجتماع موفق باشد:**

امیل . ا . اش. طهران ، ۱۳۲۸ ش، سربی، رقعی ، ۱۳۵ ص .

---

## سید احمد آیت اللهی

(  ـ معاصر)

سردفتر ۳۲ شهرستان یزد .

**۱ـ راه بهشت یا تفسیر سورهٔ الحمد و قل هو الله:**

یزد، ۱۳۳۱ ش، سربی، جیبی، ٤۲ ص.

---

## ابن اصیبعة موفق الدین ابو العباس احمد ابن قاسم خزرجی

( ٦۰۰ ـ ٦٦۸ ق )

در دمشق متولد شده علم طب را در موطن خود وسپس در قاهره در بیمارستان ناصری فرا گرفته در سال ٦۳٤ ق در یکی از بیمارستانهای قاهره دارای شغلی شده ودر سال بعد در (صرخد) بسمت طبیب امیر عزالدین ایدمر برقرار گردیده . در سال ٦٦۸ ق در همین شهر بدرود زندگانی گفته است (دائرةالمعارف خلیلی ج۱ ص۱۱۰ ) .

**۱ـ عیون الانباء فی طبقات الاطباء (عربی) :**

مصر، ۱۲۹۹ ق، سربی. وزیری، ۳۲۸+ ۲۷٤+۱۲۱ ص .

---

## ابن تیمیة شیخ الاسلام تقی الدین ابو العباس احمد بن عبدالحلیم حرانی دمشقی

(٦٦۱-۷۲۸ ق)

تولد او در حران نزدیکی دمشق بوده. ابتداء نزد پدر خود وبعض دانشمندان دیگر علوم اسلامی را فرا گرفت ، در فقه پیرو مذهب حنبلی ودر کلام طریقت سلفیان داشت و تجاوز از قرآن وحدیث را روا نمی‌شمرد اما چون در مجادله بی‌باك بود علمای مذهب دیگر بخصومت او برخاستند ابن تیمیه با اشاعره وحکما وصوفیه وکلیهٔ فرق اسلام

Marfat.com

جزسلفین معارضه کرده و همه را باطـل شمرده وبتجسم معتقد بوده و از ظاهر لفظ قرآن و حدیث تجاوز روا نمیداشته و زیارت قبور اولیارابدعت میشمرده‌چنانکه در این امر او را پیشرو وهابیان میتوان گفت (لغت نامهٔ دهخدا ص۲۹۷) .

**۱_ قاعدة القرآن تفسیرسورهٔ نور (عربی) :**

دهلی، ۱۲۹۶ ق، ۵۲۶ ص، درهامش‌جامع البیان فی‌تفسیرالقرآن .

دمشق، ۱۳۴۳ ق، سربی، رقعی، ۱۳۲ص.

**۲- الردعلی المنطقیین (عربی) :**

بمبئی ، ۱۳۶۸ ق،

**۳_ القیاس فی‌شرع الاسلامی (عربی) :**

مصر، ۱۳۴۶ ق، سربی، رقعی ، ۲۳۶ص.

---

## ابن حجرعسقلانی ابو الفضل احمدابن علی‌بن حجر

(۷۷۳_ ۸۵۲ ق)

درمصرمتولد شده. درنه سالگی قرآن را حفظ‌کرده وبزودی مقدمات فقه و نحو را فراگرفته و مدت زیـادی نزد علمای بزرك دورهٔ خود بتحصیل فقـه و حدیث پرداخته وقرائت ولغت و صرف را تحصیل کرده وچون متمایل بحدیث بوداوفات‌خود رادرمطالعه وفهم آن مصرف نمود وبهمین جهت چند سفرباطراف مصر و شام و حجاز و یمن کرد و مدت ده سـال بتحصیل علم حدیث پرداخت و بیشتر استادان اجازهٔ فتوی‌وتدریس‌باوداده‌اند وقریب بیست سال قاضی‌القضاة بود و با اینحال در عدهٔ از مدارس و مساجد درس میداد . وی محدث ومورخ وفقیه شافعی است (دائرةالمعارف خلیلی ص۱۹۹) .

**۱- بلوغ‌المرام من ادلة الاحکام (عربی) :**

مصر، ۱۳۵۲ ق، سربی، وزیری ۳۱۴ص .

**۲- تجمیل‌المنفعةبزوائدرجال‌الائمةالاربعة (عربی):**

حیدرآباد دکن ، ۱۳۲۴ ، سربی،وزیری ۵۷۱ ص.

**۳- الدررالکامنة فی‌اعیان المائة الثامنة (عربی):**

۴جلد ، ۴۸_۱۳۴۹ ق، سربی، وزیری ، ۵۴۷+۴۵۸+۵۰۰+۵۰۵ ص.

**۴_ درةالتاج (عربی):**

بنارس ، ۱۸۷۸م،سنگی،وزیری. ۳۲۰ص.

**۵- لسان‌المیزان (عربی) :**

حیدرآباددکن، ۱۳۳۱ ق،سربی،وزیری، ۰۰+۰۰+۴۴۰ + ۸۶۸ ص.

**۶-(الف)نخبةالفکرفی‌مصطلح‌الاثر(عربی):**

**۷- (ب)نزهةالنظر فی‌توضیح نخبة الفکر (عربی):**

کلکته ، بتصحیح کاپیتان و لیم ناسیولیس ومولوی عبدالحق و مولوی غلام قـادر ، ۱۸۶۲ م، سربی، رقعی ، ۷۴ ص.

لاهور ۱۰_۱۳۰۸ ق، سنگی ، وزیری ، ۳۹۱ ص.

---

## ابن خلکان شمس‌الدین ابوالعباس‌احمدابن محمداربلی

(۶۰۸ _ ۶۸۱ ق)

دراربل متولد شده ودر ۶۲۶ ق در حلب شروع بتحصیل نموده و از آنجا بدمشق و در۶۳۶ ق بمصر مسافرت نموده ودرآنجا به نیابت قاضی‌القضاة منصوب ودر ۶۵۹ ق بسمت قاضی‌القضاة دمشق برقرار شده مدت هفت سال درمدرسهٔ فخریه قاهره بتدریس

Marfat.com

پرداخته وثانیاً بسمت قضاء شامات برقرار گردید بسال ۶۸۱ ق درگذشته ودراین وقت مدرس مدرسهٔ امینیه بوده است .
(دائرة المعارف خلیلی ج۷ ص۲۳۸)

**۱ـ وفیات الاعیان وابناء الزمان (عربی) :**

(این کتابرا ظهیر الدین کبیر مشهور بقاضی زاده بنام سلطان سلیم متوفی ۹۲۶ ق بفارسی ترجمه کرده و نسخهٔ خطی آن در کتابخانهٔ مجلس شورای ملی موجوداست).
کوتنگن ۳۵ـ۱۸۴۳ م، باهتمام وستنفلد.
پاریس ۳۸ـ۱۸۴۲ م ، باهتمام دوسلین ترجمه بفرانسه؛ لندن ، ۴۳ـ۱۸۷۱م.
بولاق ، ۱۲۷۵ ق و۱۲۹۹ ق
۶جلد قاهره ، ۴۸ ـ ۱۹۴۹ م ، سربی ، وزیری، باهتمام محمد محیی الدین عبد الحمید،
۴۷۱ + ۴۹۴ + ۵۰۳ + ۴۵۶ + ۴۸۶ + ۳۸۷ص .
قاهره ، ۱۳۱۰ ق.
طهران ، ۱۲۸۴ ق، سنگی، رحلی .
استانبول، ۱۲۸۰ ق،ترجمه بترکی.

## ابن الخیاط الدمشقی ابوعبدالله احمد ابن محمد

(۴۵۰ـ۵۱۷ ق)

شاعر عرب اورا دیوانیست . اوبایران سفر کرده و بزرگان مارا مدح گفته و با ابن حیوس معاصر ومعاشر بوده است (لغت نامهٔ دهخدا/۳۰۷ص) .

**۱ـ دیوان (شعرعربی):**

نجف، ۱۳۴۳ ، سربی، ۲۳۶ ص.

## ابن دایة ابوجعفر احمد بن یوسف کاتب

( ـ ۳۳۴ ق)

درلغت نامه دهخدا ص۱۳۸۷ وص۱۳۸۹ شرح حال مفصل دارد .

**۱ـ السیاسة لافلاطون (عربی) :**

بیروت ، سربی ، مطبعه جمیل بیك .

## ابن طاوس جمال الدین احمدبن موسی

( ـ ۶۸۳ ق)

شیخ الفقهاء وفقیه اهل بیت ع۴ فاضل شاعر عالم صالح زاهد عابد ورع فقیه محدث مدقق ثقة جلیل القدر . صاحب تصانیف کثیر که به هشتاد و دوجلد میرسد واین سید بزرگوار اول کسی است که نظر کرد در رجال و متعرض شداز برای کلمات ارباب رجال درجرح و تعدیل و جمع در متعارضین و فتح باب نمود ازبرای علمای بعد از خود درمباحث فقه ورجال . مراد از ابن طاوس این سید جلیل استودر کتب دعوات ومصابیح مراد از ابن طاوس برادر او سید رضی الدین علی است . بکفتهٔ صاحب روضات در حدود ۶۷۳ ق وفات یافت ودر حله مدفون گردید
(فوائد الرضویه ج ۱ ص ۴۰)

**۱ـ عین العبرة فی غبن العترة (عربی) :**

نجف ، ۱۳۶۹ ق ،سربی ، رقعی، ۸۰ص.

## ابن طیفور ابوالفضل محمد بن طاهر کاتب خراسانی بغدادی

(۲۰۴ ـ ۲۸۰ ق)

ادیب مورخ در بغداد متولد شده ودر همان شهر بدرود زندگانی گفته . اصلا ایرانی و از مرو رود خراسانست و خانوادهٔ او در دعوت عباسیان کوشش فراوان کرده وبهمین جهت بابناء الدوله معروف شده اند . وی

Marfat.com

در ابتداء معلم ومربی بعضی خاندانهای بزرك بود ولی بعدها از اینکار دست کشیده و به استنساخ کتب پرداخت ودکانی دربازار کتاب فروشان باز نمود . عدهٔ او را بعدم اطلاع و ضعیف بـودن در علم نحو متهمش نمودند ولی مسعودی در مروج الذهب ج ۷ ص ۳۳۳ از شعراوتعریف نموده . طیفور لقب پدر اوست (دائرة المعارف خلیلی ص ۱۲٤) سایرمآخذ : دائرة المعارف کابل ج ۱ ص ۷٦۱ ، هدیـة العارفین ص ۵۲ ، معجم المطبوعات ص ۳۷.

**۱- کتاب بغداد (عربی):**

لیپزیك، ۱۹۰۸م ،سنگی، وزیری، باترجمه آلمانی، باهتمام دکتر هنس کلر ، ۳۸۲ص بغداد، ۱۳٦۸ ق، سربی،وزیری ، ۲۳۹ص

---

## ابن عبدربه شهاب‌الدین ابوعمراحمد ابن محمدقرطبی اندلسی

(۲٤٦ ـ ۳۲۸ق)

از مشاهیر علماء و ادباء ومحدثین وشعرای اندلس‌بوده. در ۳۲۸ق درهشتاد ودوسالگی بعلت فلج چندین ساله درقرطبه درگذشت ودر مقبرهٔ بنی عباس مدفون گردید .

(ریحانة الادب ج ٦ ص ۷۸)

**۱ـ العقدالفرید (عربی):**

٤ جلد ، مصر ، ۱۳٤٦ ق و۱۳۵۹ ق

---

## ابن‌عیاش‌ابوعبدالله ابوالعباس‌احمد ابن محمد بن‌عبیدالله جوهری

( ـ۴۰۱ ق)

جد وپدرش ازوجوه‌اهل بغداد وخوداو از مشایخ اهل‌حدیث بوده . الا اینکـه در اواخر عمر اختلال یافت و او شیخ روایت ابوالقاسم علی بن محمد خزاز قمی صاحب کفایة الاثر فی‌النصو ص است . در ۴۰۱ق درگذشت (تحفة الاحباب ص ۱۵)

**۱ - !المنتقضب الاثرفی‌عدد الائمة الاثناعشر (عربی):**

نجف ، ۱۳٤٦ ق ، سربی،

قم، ۱۳۳۹ ش،سربی، رقعی، کتابفروشی طباطبائی، ۵۵ ص

---

## ابن فارس ابوالحسین احمدبن فارس قزوینی رازی

( ـ۳۹۰ ق )

دراقسام علوم خاصه درلغت امام بود و اصلا از مردم ری وبقزوین علم و ادب فرا گرفت ونوبتی نیز بزیارت خانه کعبه شد ودر آنجا باز بکسب معرفت و دانش پرداخت . گذشته از اساتید دیگر از پـدر خویش هم استفادت بسیار کرده است. یکی ازشاگردان او بدیع‌الزمان همدانی‌است وحریری‌صاحب مقامات اسلوب خویش از رسائل او اقتباس کرده. تألیفات او ازتغلیط واشتباه‌خالیست وبا ایرانی بودن ازشعوبیه بیزار وبا آنان مخالفست وفات او در ۳۹۰ ق بری بوده ومدفن اومقابل مشهدقاضی‌علی‌بن عبدالعزیز جرجانیست ونیزگویند وفات اودر ۳۹۷ق ومدفن اوبه محمدیه است(لغت نامهٔ‌دهخدا ص ۳۳۵ )

سایر مآخذ : دائرة المعارف خلیلی‌ج ۱ص ۳۷٤،نامه دانشوران ج ۲ ص ۵۱۱ ، معجم المطبوعات ص۱۹۹ ، الکنی والالقاب قمی ص۳٦۰

Marfat.com

**۱ ـ الکشف عن مساوی المتنبی للصاحب ابن عباد وذم الخطاء فی الشعر (عربی):**

قاهره ،سربی، مکتبة القدسی ،

---

**ابن فضلان احمدبن فضلان بن عباس بن راشد**

( )

یکی از فقهاء بوده . اوبزمان مقتدر خلیفهٔ عباسی از جانب خلیفه با جماعتی از جمله سوسن رسی از بغداد از راه خراسان وبخارا وخوارزم برسالت نزد پادشاه بلغار رفته و در ۱۲ محرم ۳۱۰ ق بدانجا رسیده اندو او از این سفر سفرنامهٔ کرده ومسعودی و اصطخری و یاقوت از آن اقتباس کرده اند

(لغت نامهٔ دهخدا ص ۳۳۶ )

**۱ـ رساله ابن فضلان (عربی):**

دمشق،۱۳۷۹ ق سربی، وزیری : ۲۰۳ص

---

**ابن فهد الحلی الشیخ جمال الدین ابو القاسم احمدبن شمس الدین محمد**

( ۷۵۷ ـ ۸۴۱ ق )

شیخ فقیه ثقة صالح زاهد عابد عالم ورع جمال السالکین ومصباح المتهجدین صاحب مقامات عالیه در علم و عمل . این شیخ از جماعتی ازاجلاء تلامذه شهید اول و فخر ـ المحققین روایت میکند. در ۸۴۱ ق وفات یافت و قبرش در کربلا نزدیک خیمه گاه است

(فوائد الرضویة ص ۳۰ )

**۱ ـ التحصین فی صفات العارفین، آداب العزلة (عربی)**

طهران، ۱۳۱۴ق،سنگی،وزیری، در هامش مکارم الاخلاق ، ۲۷۳ ص .

**۲ـ عدة الداعی ونجاح المساعی (عربی) :**

طهران ، ۱۲۷۴ ق ، سنگی ، خشتی ، خط اسمعیل بن حاج اسدالله ، ۲۶۰ ص

تبریز، ۱۲۷۴ق، سنگی، خشتی، بی‌شماره صفحه .

بمبئی، ۱۳۲۸ ق، سنگی ، ۱۸۴ ص

**۳ ـ غایة الایجاز لخائف الاعواز فی فروض الصلوة (عربی) :**

طهران، ۱۳۰۰ق ، سنگی، جیبی، ۳۱ص، با اسرار الصلوة شهید ثانی ورساله فی الکر.

**۴ـ النخول فی دعوات اعقاب الفرائض (عربی):**

طهران، ۱۳۱۴ق، سنگی:وزیری ،۲۷۳ص، درهامش مکارم الاخلاق طبرسی .

---

**ابن متویه احمد بن حسین بن محمد:**

( )

**۱ ـ صحیفة ادریس (عربی):**

(آغاز : وجدت هذه الصحف بالسوریة مما انزلت علی ادریس(ع)

تبریز،۱۳۰۶ ق ، سنگی، جیبی ،بی‌شماره صفحه + ۹۴ ص ، باحدیث قدسی وترجمه فارسی آن در یکجلد .

---

**ابن مسکویه ابوعلی احمدبن محمد خازن رازی**

( ـ ۴۲۱ ق)

رازدار مهلبی وزیرو کتابداراو بوده وبعد ازاو نزد ابن عمیدوپسرش ابوالفتح که وزیر عضدالدوله وصمصام الدوله بویهی بوده اند تقربی داشته ودر شهر ری نیز نفوذ زیادی داشته است . ابتدا سرگرم فلسفه وطب و کیمیا شده وبا ابوحیان وهمدانی مراسلات ادبی داشته. ابن قفطی کتابهای او راذکر کرده. ابن مسکویه مخصوصاً بعلم اخلاق توجه داشته و در این علم تألیفاتی چند

Marfat.com

دارد و تـا سال ٤٢١ق درقید حیات بوده
(دائرة المعارف خلیلی‌ص ٤١٦ )
در لغت‌نامهٔ دهخدا ص٣٤٩ مسطوراست:
ابن‌مسکویه‌این کنیت که‌دربعض کتب‌ازجمله
دائرةالمعارف اسلامی بابو علی نسبت‌داده
شده غلط است و کینت او ابوعلی ولقبش
مسکویه است ،انتهی
سایر مآخذ: نامهٔ دانشوران ج ٤٩ ص، از
سعدی‌تا جامی۷ص

**۱ـ تجارب الامم وتعاقب‌الهمم(عربی):**

(حوادث تاریخی تا سال ٣٦٩ ق)
لیدن ، مجموعهٔ یاد بودگیپ ج ۷ بـاهتمام
لئون‌کاپیـتان .
لیدن : ۱۸۷۱ م ، قسمتی ازکتاب ،
لیدن۱۹۰۹م ، ج ۱ـ٥ـ٦ـ چاپ عکسی
با مقدمهٔ لئون‌کاپیتان .
مصر ، ج ٥ و ٦ سال ۱۳۳۲ ق ، سربی ،

**۲ـ ترتیب‌السعادات فی‌علم‌اخلاق(عربی):**

طهران،١٣١٤ق،سنگی، وزیری :۲۷۳ص،
درهامش مکارم الاخلاق .
مصر : ١٣٤٦ ق : سربی،

**طهارة الاعراق فی تحصیل‌الاخلاق (عربی):**

طهران ، ١٣١٤ ق ، سنگی ، وزیـری ،
۲۷۳ ص ، در هامش‌مکارم الاخلاق.
قسطنطنیه، ۸ ـ ۱۲۹۹ ق، سربی .
قاهره ، ۱۳۰۷ ق ، سربی .

**۳ـ فلسفة الاخلاقیة (عربی):**

مصر ، ١٩٤٦ م ، سربی، وزیری ، بتصحیح
عبدالعزیز عزت ، ٤٥٥ ص .

**۴ـ الفوز الاصغر (عربی) :**

بیروت ، ۱۳۲۹ ق ، صربی،

**۵ ـ لغز قابس صاحب افلاطون(عربی):**

(ترجمه ابن مسکویه بعربی )
ترکیه ،۱۲۸۹ق، سربی، رقعی، ۳۲ص+
نقشهٔ مصور .

**٦ـ لماذااخاف الموت(عربی) :**

قم ، ۱۳۲۷ ش . ، سربی، جیبی، ۷۳ص،
ضمن کتاب چرا ازمرك بترسم .

**۷ ـ مجموعة الخواطر فی الحکم والامثال (عربی):**

ترجمهٔ فارسی این کتابرا منکجی در سال
١٢٤٦ ق چاپ سنگی نموده است .
الیشمان درسال ١٦٤٠ م قسمتی از آنرا
که مخصوص‌حکمای یونان‌است منشرساخته
است .
باسه این کتابرادر الجزایر بسال ۱۸۹۸م
بطبع رسانیده است .
لوزانودرسال۱۷۹۳م آنرابزبان‌اسپانیائی
ترجمه کرده است .
(دائرة المعارف اسلامی ٤١٨ )

---

## ابن نجارشیخ‌جمال‌الدین احمدبن نجار:

( ـ قبل‌از ۸۳٥ ق )

از جملهٔ شاگردان شهید اول بوده و
قواعدالاحکام شهید را بسال ۸۲۳ ق بخط
خود نوشته و بعد ابن طی شیخ علی نسخهٔ
قواعدخودرا بانسخهٔ ابن‌بخار در ۸۳٥ ق مقابله
نموده‌ودرموقع مقابله‌نام‌ابن نجاررا تغمدالله‌برحمته
برده بنابراین باید وی مابین ۸۲۳ ـ ۸۳٥ ق
وفات نموده‌باشد.
( الذریعه ج ٦ ص ١٦٩)
سایرمآخذ: فوائدالرضویه ص٤١، اعیان‌ـ
الشیعه ج ١١ ص ٢٩٦.

Marfat.com

**۱ـ الحاشیه علی قواعد الاحکام فی‌مسائل الحلال والحرام (عربی):**

علامهٔحلی،طهران، ۱۳۱۵ق،سنگی،رحلی، ۳٤۷ ص، قسمتی از آن درهامش قواعدـ الاحکام.

---

**ابن‌الوحشیه ابوبکر محمدیااحمدبن علی نبطی کلدانی:**

( زنده‌در ۲٤۱ق)

باتألیفات زیادیکه درشیمی‌وعلوم خفیه داشته‌معروف گردیده وباآنکه ابن‌الندیم درالفهرست دوره‌ایراکه این‌شخص درآن زندگانی مینموده ذکر نکرده معلوم است که درنیمهٔ دوم قرن سوم هجری میزیسته وچون اصلا نبطی بوده از عرب بدش می‌ـ آمده ودر کتابهای‌خود سعی کرده تا ثابت کند نبطی‌های سابق دارای علوم و فرهنك مهمی‌بوده‌اند.از قراریکه‌گفته میشودقسمت زیادی از تألیفات‌او مخصوصاً کتاب‌مشهور ( الفلاحة النبطیة ) ازکتب بابلیهای قدیم نقل‌شده ومسیوشولسن از این نظریه دفاع کرده‌است.

( دائرة‌المعارف خلیلی‌ص۳٥۳ )

**۱ـ حیاکل التماثیل فی الطلسمات (عربی):**

مترجم؟، بمبئی، ۱۳۱۲ق، سنگی، وزیری، ۳۲ص.

---

**حافظابوبکراحمدبن علی خطیب‌بغدادی:**

( ۳۹۲ ـ ٤٦۳ ق )

فقیه ومحدث ومورخ او در فقه‌شاگرد ابوالحسن محاملی است.

ونزدیك صدتألیف دارد. مولد او بسال ۳۹۱ یا۳۹۲ و وفات‌او به بغداد در سنهٔ ٤٦۳ق بوده‌است.

( لغت نامهٔ‌دهخدا ص۳۷۸)

**تاریخ‌بغداد (عربی):**

قاهره، ۱۳٤۹ق، سربی، وزیری، ٤٤۱+ ٤۳۲+ ٤۷۹+ ٤۷٦+ ٥۱۱+ ٤۲٤+ ٤۸٤+ ٥۲٤+ ٥۱۲+ ٤۹٦+ ٥۰۷+ ٥۲٤+ ٥٤۳+ ٤۷۲ص.

---

**ابوحنیفه دینوری‌احمدبن داودبن‌ونند:**

( ـ ۲۸۲ ق )

از مردم دینور.ادب ازبصریین‌و کوفیین فراگرفت‌وازسکیت‌وابن‌سکیت کسب فوائد کرد ودربسیاری از علوم چون نحوولغت‌و هندسه و علوم هند بارع بود و در روایت صادق‌وثقه‌است. ابن‌الندیم صاحب‌الفهرست سال وفات‌اورا ذکر نکرده لیکن روضات بنقل از بغیه گوید وفات او بسال ۲۸۲ یا ۲۹۰ق است‌وحاجی‌خلیفه ۲۸۱ رانیز برـ این خلاف افزوده است.

( لغت نامهٔ‌دهخدا ص٤۳۸ )

**۱ـ اخبارالطوال(عربی):**

قاهـره، ۱۹٦۰م، سربی، وزیـری‌بزرك، ٤٦۷ص.

---

**ابوریاش‌احمدبن‌ابی‌هاشم‌ابراهیم‌قیس‌رازی**

( ـ ۳۳۹ق)

از مشاهیرروات ادب ودرحفظ تاریخ و وقایع انساب عرب عارف بود ونادرهٔ زمان خود وزیدی مذهب بود و در سال ۳۳۹ ق درگذشت.

( ریحانة‌الادب‌ج۱ص۷٤)

**شرح‌الهاشمیات (عربی):**

الکمیت‌بن زیدالاسدی، یکی‌از شراح ابوـ ریاش‌است.

لیدن ، ۱۹۰٤م، سربی ، ۱٥۸+ ۱۰۹+

Marfat.com

۲۴ص.

**ابوسعیداحمدبن عیسی خزازبغدادی:**

(۲۸۵ ق ۲۷۹)

یکی‌ازقدمای مشایخ صوفیه، عطارکوید اورا لسان التصوف گفتند و در تجرید و انقطاع بی همتا و اصل او از بغداد بود. و ذوالنون مصری را دیده و بابشر و سری سقطی‌صحبت داشته‌بود. اوپیرسلسلهٔ‌خزازیه است وفات وی‌بسال ۲۸۵ق‌بود.

مآخذ: لغت نامهٔ دهخدا ص۵۱۰، دائرة‌المعارف کابل ص ۹۸۲، طبقات الصوفیه ص۲۲۸.

**۲- کتاب‌الصدف درمرام اسمعیلیه(عربی):**

بمبئی، سنگی.

---

**ابوسلیمان احمدیاحمدبن محمدبن ابراهیم ابن خطاب‌البسطی الخطابی:**

(۳۱۹ - ۳۸۸ ق)

از مردم بست و از فقهـا و محدثین و ادبای بارع‌زمان خویش بودوبلخ‌میزیست. وفات وی درسال ۳۸۸ق روی‌داد.

(لغت‌نامهٔ دهخداص۵۲۲)

**البیان‌فی‌اعجازالقرآن(عربی):**

علیگره، ۱۳۷۲ ق، سربی، رقعی، بتصحیح عبدالعلیم، ۵۱ص.

---

**شیخ‌تقی‌الدین ابوالعباس احمدابن محمدالشمنی:**

(۸۰۱ - ۸۷۲ق)

شمنی بضم ش و میم و تشدید نون. در رمضان۸۰۱ ق دراسکندریه متولد شده و باپدرش بقاهره رفته وبتحصیل معانی بیان و فقه و حدیث پرداخته وپدروی در صغر- سن مراقب تحصیل اوبوده وازعلمای‌مالکی است. درهفتم ذی‌الحجه ۸۷۲ق درگذشت

(شدزات‌الذهب ج۸ ص ۳۱۳)

**۱- المنصف من‌الکلام علی‌مغنی ابن هشام (عربی):**

(شرح‌مغنی)

طهران، ۱۲۷۳ق، سنگی، رحلی، بی‌شماره صفحه.

---

**ابوالعباس‌احمدبن فیومی‌حموی مقری مصری:**

(- ۷۷۰ق)

خطیب‌جامع‌دمشق بوده و بسال ۷۷۰ ق درگذشت.

(لغت‌نامهٔ دهخدا ص۱۳۲۸، اسماء الفنون ص۱۱۳).

**۱- مصباح المنیر فی‌غریب الشرح‌الکبیر (عربی):**

ایران، بی‌تاریخ، سنگی، وزیری، بی‌شماره صفحه.

---

**شهاب‌الدین ابوالعباس احمدبن ادریس القرافی الصنهاجی:**

(- ۶۸۴ق)

ازفقهای‌مذهب‌مالکی‌بوده.

(لغت‌نامهٔ دهخدا ص۱۱۲۶)

**۱- الفروق، انوارالبروق فی‌انواع الفروق (عربی):**

مصر، ۱۳۴۴ق، سربی، وزیری، ۲۳۷ + ۲۳۲ + ۲۹۸ + ۳۰۹ص.

**۲- الاحکام فی‌تمیز الفتاوی عن الاحکام (عربی):**

Marfat.com

مصر، ١٣٥٧ق، سربی، رقعی، ٨١ص.

## ابوالعلاء معری احمدبن عبدالله تنوخی:

( ٣٦٢ - ٤٤٩ق)

وی درفنون ادب استاد بود ونحوو لغت در معره ازپدر خویش وبه‌حلب‌ازمحمدابن عبدالله‌سعد نحوی فرا گرفت ولادت او در سال ٣٦٢ بمعره بود ودرسال ٣٦٧ بآبله نابیناشد وگرتی‌در ٣٩٨ ونوبت دیگردر ٣٩٩ به بغداد رفته و یکسال و هفت ماه بدانجا اقامت کرده وسپس بمعره بازگشته ودرخانهٔ خویش انزوا گزیده وبه تصنیفات خودشروع کرده است‌ودراینموقع طلبهٔ‌ادب ازآفاق روی بدو کردند. ومدت چهل‌وپنج سال از تناول گوشت ابا داشت و در این امربرأی حکمای متقدم میرفت چه‌آنان از ذبح حیوان وتعذیب آن پرهیزمیکردند. و او از یازده‌سالگی بگفتن‌شعرآغاز کرد. و وفات او درسال ٤٤٩ق درمعره‌بود.

( لغت‌نامهٔ‌دهخدا ص٦٣٥)

**١ـ آثارابوالعلاء(عربی):**

قاهره، بتصحیح دکتر طه حسین ، ٤٥ — ١٩٤٨م، سفر١ تاص١٣٦٣، سفر٢ تا ص ٦٦٣، سفر٢ قسم٢ تا ص ٩٤٥، سفر٣تا ص١٤٠٨، سفر٤تاص ١٩٣٦، سفر٢ قسم ٥تاص ٢٢٨٨.

**٢ـ رسالةالغفران (عربی):**

٢ جلد، مصر، ١٣٤٣ ق، سربی، رقعی ، ١٤٧ + ٩٦ص.

**٣ـ رسالةالملئكة ( عربی):**

مصر، ١٣٤٤ق، سربی، دمشق ، ١٩٤٤ م، سربی، وزیری، ٣٠٩ص.

**٤ـ فانت‌شعرابی‌العلاء (عربی):**

مصر، ١٣٤٤ق، سربی.

**٥ـ الفصول‌والغایات‌فی‌تمجیدالله‌والمواعظ (عربی):**

جلداول، قاهره، ١٣٥٦ق، سربی،وزیری، باهتمام محمودحسن‌زناتی، ٤٨٢ص.

**٦ـ لزوم‌مایلزم (دیوان‌شعرعربی):**

٢جلد، مصر، ١٣٤٤ق، سربی، وزیری، بتصحیح امین‌عبدالعزیز، ٤٤٨ + ٤٤٨ص

## حافظ‌ابونعیم‌احمدبن‌عبدالله‌رفااصفهانی:

٣٣٤

( ٣٣٦ ـ ٤٣٠ ق )

از اعلام محدثین واکابرحفاظ است و از افاضل عصرحدیث وجزآن فرا گرفته . گویند قبر وی در قبرستان آب بخشان اصفهان بوده وامیرلوحی سبزواری ازروی عداوت با مجلسی و اینکه جد او بود بنام سنی‌بودن‌خراب کرد

( لغت‌نامهٔ دهخدا ص٩١٣، رجال اصفهان ص٢٢)

**١ـ حلیةالاولیاء وطبقات‌الاصفیاء (عربی):**

١٠ جلد، مصر، ٥١ — ١٣٥٧ق، سربی، وزیری، ٤٠٠ + ٤٢٠ + ٣٨٩ + ٣٩٥ + ٤٠٠ + ٤٠٠ + ٤٠٠ + ٤٠٠ + ٤٠٠ + ٤١٥ص.

**٢ـ دلائل‌النبوة (عربی):**

حیدرآباددکن، ١٣٢٠ق، سربی، وزیری، ٢٣٣ص و١٩٥٠م، ٥٦٦ص.

**٣ـ ذکر اخباراصفهان (عربی):**

٢ جلد، لیدن، ناشر دکتر سون‌ددرینك، ٣٧٨ + ٣٩٠ + ٨٢ص.

Marfat.com

**ابوغالب الرازی احمدبن محمدالشیبانی:**

( ـ۳۶۸ق)

ثقة جلیل‌شیخ مشایخ زمان‌خود وشاگرد کلینی. در جمادی‌الاول ۳۶۸ق در گذشت وجنازه‌اش بنجف حمل‌ومدفون گردید.

(فوائدالرضویه‌ص ۳۱)

**۱ـ الرسالةالی ابنه‌ابی‌طاهر الرازی فی‌ذکر آل‌اعین(عربی):**

طهران، سنگی، رحلی، ضمن مجلد آخر بحارالانوار.

بمبئی. ۱۲۹۱ق، سنگی، وزیری، ضمن کشکول شیخ یوسف بحرانی جلداول ازص ۱۱۹ تا ص ۱۳۵.

---

**سرکرداحمد احتسابیان:**

( ـ معاصر )

**۱ـ جغرافیای‌ایران‌مخصوص مدارس‌نظام:**

طهران، ۱۳۱۸ش، سربی، ۴۰۲ص.

مشهد،سربی، ۳۹۶ص.

طهران، ۱۳۱۱ش، سربی، ۵۵۴ص.

طهران، چاپ‌دوم، سربی، ۳۶۶ص.

**۲ـ جغرافیای ایران وکشورهای‌همجوار:**

طهران، سربی، رقعی، ۲۲۳ص.

**۳ـ جغرافیای‌نظامی‌افغانستان وبلوچستان وهند:**

طهران، ۱۳۱۳ش، سربی.

**۴ـ حفظ‌الصحة نظامی:**

طهران، ۱۳۰۹ش، سربی، حیبی، ۷۱ص.

---

**شیخ‌احمدبن‌زین‌الدین‌احسائی:**

( ۱۱۶۶ ـ ۱۲۴۱ق)

در احساء متولد شده و در پنجسالگی ازخواندن قرآن فارغ گردید و مقدمات

نحورادرموطن خود فراگرفت درسن بیست سال بـرای ادامهٔ تحصیل بعتبات مهاجرت نمود. بعداز چندی در عراق طاعونی پدید آمد که‌همگی متفرق شدند وشیخ احمدنیز بموطن‌خود بازگشت. چون چندی در آنجا اقامت نمود امرش شهرت گرفت تا آنکـه در ۱۲۱۲ ق ، بعتبات رفت و در ۱۲۲۱ ق بایران مهاجرت کرده و در یزد مقیم شدو کم کم کارش بالاگرفت و معروفیت پیدا کرد ودرداخلهٔ ایران مسافرتهائی نمود و دو مرتبه بحج‌رفت و در سفر دوم بین راه بغدادو شام کسالت پیدا کرد بادردومنزلی مدینه در ماه ذی القعده ۱۲۴۱ ق وفات نمود ودر بقیع مدفون گردید.

ازاجازه‌ایکه‌سیدبحرالعلوم‌باوداده‌معلوم میشود بسیارفاضل و بین متأخرین در قوهٔ فهم وجودت سلیقه وکثرت معنویت‌و حسن

Marfat.com

طریقه بااخلاص باهل البیت بین الافران ممتاز بوده

بعدها در تطبیق مطالب حکمیه باظواهر شرع عقایدی از او ظاهر شد که از طرف علماء نسبت بوی انصراف رای حاصل و پس از انعقاد چند جلسه بالاخره بعنوان حج از بلاد ایران فراراً مهاجرت کرد . در بارهٔ او گفته‌اند آنکه عبادتش نظر کند مدح او نماید و آنکه بعبارتش نظر افکند قدح او نماید .

پروفسور برون در مقدمهٔ نقطة الکاف راجع بشیخیه و اصول مذاهب آنان مفصلا بحث کرده و در فرق غلاة که در جزئیات بایکدیگر اختلاف داشته‌اند و بقول شهرستانی صاحب ملل ونحل ازچهار طریقه : (تناسخ ، تشبیه یاحلول ، رجعت ، بداء ) بیرون نبوده‌اند شیخیه یعنی پیروان شیخ احمد را در جزء این طریقه (بداء) محسوب نموده و میرزا علیمحمد باب ورقیب او حاجی محمد کریمخان کرمانی هر دورا ازاین فرقه شیخیه شمرده و گفته است اصل وریشه بابیه را باید در بین معتقدات طریقه شیخیه جستجو کرد واصوا و عقاید آنهارا باین طریق فهرست نموده است :

۱- ائمه اثنی عشر مظاهر الهی وارای نعوت وصفات الهی بوده‌اند.

۲- در غیبت امام دوازدهم تاموقع ظهـور برای رفع حوائج مسلمین بایدهمیشه یکنفر مؤمن «شیعهٔ کامل» که بلا واسطه با امام غائب اتصال ورابطه داشته واسطه فیض وجود داشته باشد.

۳- معاد جسمانی و جود نـدارد. فقط بعد ازانحلال بدن عنصری جسم لطیف هور قلیائی باقی میماند.

شیخیه بچهار رکن از اصول قائل هستند : ( توحید ، نبوت ، امامت ، اعتقاد بشیعه کامل) وباصل دوم (عدل) و پنجم ( معاد ) معترض هستندودره‌وض یك اصل دیگر (رکن رابع یعنی شیعه کامل) براصول دین افزوده‌اند وشکی نیست که شیخ احمد احسائی وسید کاظم رشتی خلف اودرنظر شیخیه ( شیعه کامل و واسطه فیض) بوده‌اند.

ولی طونی نکشید که دومدعی برای این مقام یکی حاجی محمد کریمخان کرمانی رئیس شیخیه متأخرین گردید و دیگری میرزا علیمحمد شیرازی که خودرا (باب) خواند و مقصود ومفهوم از کلمهٔ باب تقریباً همان معنی بود که از شیعهٔ کامل اراده می‌شد .

(مجلهٔ یادگار سال اول شمارهٔ ٤ ص ۳۰ ــ ٤۷ باختصار )

سایر مآخذ : روضات الجنات ص ۲۸۵ ، شرح منظومهٔ سبزواری حـاشیه ص ۵ ، تتمة المنتهی ص ۶۰۳.

**۱ - جوامع الکلم (عربی) :**

( مشتمل بر ۹۲ رساله و ۱۲ قصیده در مراثی) .

جلد اول تبریز ، ۱۲۷۳ق، سنگی، رحلی خط احمد بن محمد تبریزی خوشنویس ، بی‌شماره صفحه .

جلددوم تبریز ، ۱۲۷۶ ق، سنگی، رحلی، خطعبد الحمید روضه‌خوان ، ۳۲٤ص

**۲ ـ الرسالة فی تزییف قولهم . بسیط الحقیقة کل الاشیاء (عربی) :**

تبریز ، سربی ، خشتی ، ۲ + ۶۸ + ۱۳٤ ص ، ضمن مجموعهٔ تسع الرسائل .

**۳-شرح حکمة العرشیة (عربی):**

Marfat.com

ملاصدرای‌شیرازی، ایران ۱۲۷۱ق،سنگی.
رحلی ۵۵۰ص .
تبریز ۱۲۷۹ ق ، سنگی ، وزیری ، خط
میرزاعلی‌خوشنویس ، ۳۴۷ص .

**۴- شرح‌زیارت‌الجامعةالکبیره (عربی):**

تبریز،۱۲۷۶ق، سنگی، رحلی،۴۵۸ص.

**۵- شرح‌الفوائد(عربی):**

تبریز، ۱۲۷۴ق، سنگی.

**۶- شرح‌المشاعر(عربی):**

ملاصدرای‌شیرازی، تبریز، سنگی، وزیری،
قبل‌از سال.۱۲۸۵ق بطبع رسیده‌است.

---

**احمداحمدی:**

( - معاصر)

فارغ‌التحصیل رشتهٔ شیمی‌تحصیلی ۲۵ — ۱۳۲۶ش، درسال ۱۳۳۱ش دبیردبیرستان شوکت بیرجند بوده‌است.

**۱- زندگی‌وافکارولتر:**

مشهد، ۱۳۳۰ش. سربی، رقعی، ۱۰۴ص .

---

**حکیم‌میرزااحمداختر:**

( )

**۱- قرابادین‌سلطانی:**

هند، ۱۸۹۳م، سنگی.

---

**سرهنگ‌احمدبن‌حاج ابراهیم‌آملی‌فرسیو اخگر لاریجانی:**

( ۱۳۰۸ ق - معاصر)

در طهران متولد شده از فـریهٔ ایراء لاریجان است، در۱۳۲۷ق در ژاندارمری شهربانی‌داخل‌وازآنجابژاندارمری‌شوستری وسوئدی منتقل وبعد بوزارت جنك انتقال یافته وتادرجهٔ سرهنگی ارتقاء پیدا نموده ودرسال ۱۳۲۶ش بازنشسته شده در دورهٔ پنجم بوکـالت مجلس از شیراز انتخـاب گردیده. درسال ۱۳۲۴ ش مدیریت مجلهٔ اخگررا در طهران داراشده است.
( مازندران ، ج ۲ ص۱۱۱)

**۱- اسرارخلقت(شعر):**

طهران، ۱۳۱۶ش، سربی، وزیری،درپاسخ بیچون‌نامه، ۵۵۴ + ۱۱۸ + ۱۰۷ص.

**۲- امثال (شعر):**

طهران، ۱۳۱۸ش، سربی، جیبی، ۱۲۰ + ۱۱۲ص.

**۳ - چراغ‌برق:**

طهران ، سربی ،

**۴- رهنمای قرائت قرآن،درتجوید :**

جلد اول ، طهران ، ۱۳۳۴ ش ، سربی .
وزیری ، ۱۰۰ ص.

**۵ - علم عروض :**

طهران ، سربی .

Marfat.com

**۶- علم قافیه :**

طهران،سربی ،۴۲ ص.

## سید احمدبن شهاب الدین رضوی ادیب پیشاوری

(۱۲۶۰- ۱۳۴۹ ق)

مقدماتراد رپیشاور آموخته پدروبنی اعمام وخویشاوندانش درجنگی که میان ساکنین سرحدات غربی هند بافوای دولتی واقع شد بقتل رسیدند وی موفق شد از آن مهلکه خود را بکابل برساند پس از سالی اقامت دراین شهر بغزنین و هرات وتربت جام و مشهد سفر کرد و نزد فضلای زمان بتحصیل مشغول شد درسی سالگی مدت دوسال درس ملا هادی سبزواری را درك نمود در سال ۱۳۰۰ ق بطهران مهاجرت کرد وتا آخر عمر مجرد میزیست. در سوم صفر ۱۳۴۹ ق درطهران درگذشت ودر امامزاده عبدالله واقع درحضرت عبدالعظیم ری مدفون گردید (ادبیات معاصر تألیف رشید یاسمی ص ۱۱۱) میرزامحمدخان قزوینی در ضمن شرح حال خودراجع بادیب پیشاوری ازجمله مینویسد: تبحر ایشان در ادبیات عربی و فارسی و حافظهٔ عجیب وفوق العاده ایکه ازایشان در حفظ اشعار عرب مخصوصاً مشاهده کردم فی الواقع باصطلاح تازه محیرالعقول بود. هر وقت در مجلسی که در یك شعر عربی مثلا صحبت میشد وهیچکس از اهل مجلس نمیدانست آن شعر از کیست و در چه عصر گفته شده ایشانرا میدیدم جمیع اشعارسابق ولاحق آنرا باتمام قصیده واسم شاعر وشرح حال اووتاریخ وفات اومعنی شعروغیره وغیره همه را بلا تامل بیان میکرده اند . الخ

**۱- دیوان شعر :**

طهران ، ۱۳۱۲ ش . ، سربی ، وزیری ، بتصحیح علی عبد الرسولی، ۲۹۵ + ۲۴ ص.

**۲ - (الف) بدیهیات اولیه :**

**۳- (ب) نقد حاضر درتصحیح دیوان ناصر:**

طهران ، ضمن دیوان ادیب پیشاوری بطبع رسیده است .

## شیخ احمدبن ملاحافظ عقیلی ادیب کرمانی

( - ۱۳۲۹ ق)

پدروپسرهر دواز ادباء وخطاطین بوده اند ولکن پسر بر پدر برتری داشته است وی در ۱۳۲۹ ق وفات یافت ( الذریة ج ۹ ص ۶۵ )

**۱ - سالار نامه (شعر)**

(تاریخ ایران)

۲ جلد شیراز ، ۱۳۱۶ ق ، سنگی ،رفعی، خط علیرضا حسینی ، ۱۵۵ + ۴۵۵ ص

## سید احمدبن محمدرضا طباطبائی اردستانی

( )

Marfat.com

**۱ـ التجوید فی قرائة کلام اللّٰه المجید :**

طهران ، ۱۲۸۲ ق ، سنگی ، جیبی ، بی شماره صفحه .

---

**احمد مشیری:**

( ـ معاصر )

**۱ـ اخلاق خانوادگی :**

طهران ، سربی.

**۲ـ افسانه‌های سفر :**

طهران ، سربی ،

**۳ـ رهنمای مادران :**

سموئل اسمایلز، ترجمه ، طهران ، سربی، جیبی، ۲۸ص.

---

**ابواسحق احمدبن محمدثعالبی نیشابوری:**

( ـ ٤۲۷ق)

حافظ واعظ و یکانه زمان خود درعلم تفسیربوده. بسال ٤۲۸ق درگذشت.

( شذرات‌الذهب ج۳ ص ۲۳۰)

**۱ـ عرائس التیجان فی قصص الانبیاء (عربی):**

بمبئی، ۱۲۹۵ق، سنگی. وزیری،٦۱۷.

مصر، ۱۳۰٦ق.

---

**ثمیرالدین احمد:**

( )

**۱ـ گلبن اختر:**

لکهنو،۱۳۱٤ق، سنگی، وزیری، ۲۲۹ص.

---

**میرزا احمد بن ابراهیم بن نعمت‌الله اردکانی شیرازی:**

( ـبعد از۱۲۳۵ق)

اعلام الشیعه ج ۲ ص ۸٦ ، دانشمندان و سخن سرایان فارس ج ۱ص۱۹٦ .

**۱ـ النورالبصائر فی‌حل مشکلات المشاعر (عربی) :**

ملاصدرای شیرازی . طهران ، ۱۳۱۵ق ، سنگی ، ۱۰٤ص ، ضمن مشاعر، طهران ، بی‌تاریخ ، سنگی ، رقعی ، ۳۱۰ ق . چاپ شیخ احمد شیرازی ، درهامش مشاعر .

---

**سید احمدبن محمدالحسینی اردکانی :**

( )

سیدفقیه محدث حکیم فاضل، هنگام ورود شیخ احمد احسائی به یزد جملهٔ علماء به تعظیم شیخ پرداختندمگرسید احمدمذکور (فوائد الرضویه ص۱۳)

**۱ـ شرح صلوات :**

تبریز ، ۱۲۷۷ ق ، سنگی ، جیبی ، بی شماره صفحه .

تبریز، ۱۲۲۲ ق ، سنگی، رقعی، باهتمام میرزا رضا پیشخدمت همایونی یکزار و پانصد نسخه چاپ و مجاناً منتشر شده‌است

طهران ، ۱۳۱۹ق ، سنگی ، رقعی، ۲٤۷ ص ، ازطرف مظفرالدین شاه یکهزارنسخه طبع ومجاناً منتشرشده است .

---

**احمد اردوباری :**

ـ معاصر )

**۱ـ بهداشت وتداوی روحی :**

طهران، ۱۳۳٦ ش ، سربی،خشتی،۱۲٦ص.

**۲ـ چگونه درست فکر کنیم یامنطق برای همه :**

ای . ا . مندر ، ترجمه ، اصفهان ، ۱۳۳٤ ش ، سربی ، رقعی ، ثیل ، ۲۱۱ ص

**۳ـ راهنمای پرورش الدام :**

Marfat.com

طهران، ۱۳۳۶ ش، سربی ، رقعی ،معرفت ۳۶ + ۱۶ ص .

**۴ـ راهنمای زیبائی اندام :**

طهران ، معرفت، سربی ،رقعی ،

**۵ـ روانشناسی تحلیلی :**

کارل کوستاویونگ، طهران ، ۱۳۳۵ش ، سربی ، وزیری ، مصطفوی ، ۵۱ص.

**۶ـ فرهنگ روانپزشکی:**

شیراز، ۱۳۳۷ش، سربی، رقعی، ۱۰۶ ص.

**۷ـ مسائل فلسفی:**

برتراندراسل، ترجمه، طهران، ۱۳۳۹ش، سربی، رقعی، ۱۸۷ص.

**۸ـ مقدمه‌ای بر روانشناسی:**

طهران، سربی،رقعی، نیل.

---

## احمدبن تاج‌الدین حسن‌بن سیف‌الدین استرابادی:

( )

اعیان‌الشیعه ج ۷ ص ۴۸۱، الذریعه ج ۱ ص۶.

**۱ـ آثار احمدی در احوال نبی وائمه:**

تبریز، ۱۲۷۴ق، سنگی، رحلی، با تحفة المجالس.

---

## سیداحمداسترابادی:

( )

**۱ـ برکات احمدیه:**

(استفتاء، سیدمحمدحسن کمال پوری در موضوع کتاب یاعلی‌مدد وترجمه آن،قول الاسد).

لکهنو، ۱۳۲۰ق، سنگی.

---

## الشیخ احمدالاسکندری:

( المدرس بدارالعلوم ـ معاصر)

**۱ـ الوسیط فی الادب العربی وتاریخه (عربی):**

مصر، ۱۳۴۳ق، سربی، رقعی، ۲۵۹ص.

مصر، ۱۳۵۰ق، سربی، رقعی.

---

## سیداحمدافتخار کرمانی:

( ـمعاصر)

**۱ ـ فروغ افکار ، منتخب رباعیات عرفاو شعرای کرمان:**

طهران، ۱۳۲۸ش، سربی، جیبی، ۲۴۷ ص.

---

## افضل‌الدین حمیدالدین احمدابن ابی‌حامد کرمانی:

( ـ ۵۶۲ق)

موطنش بردسیرو کوبنان و درآنولایت بعلم‌و فضل و حکمت طبیعی نادرهٔ دوران بود در ۵۵۸ق به‌یزد مهاجرت کرد. در ۵۶۲ق در گذشت.

(مجمع‌الفصحا ج ۱ ص ۹۴)

چون المضاف الی بدایع الازمان شامل حوادث تاسنه ۶۱۲ ق و عقدالعلی نیزدر ۵۸۴ق تألیف‌شده لذاتاریخ‌وفات‌اوسال ۵۶۲ نباید درست باشد .

**۱ـ تاریخ افضل یا بدایع‌الازمان فی‌وقایع کرمان:**

طهران، نشریهٔ ۱۵ دانشگاه ، ۱۳۲۶ش، ۱۱۸ص، باهتمام دکترمهدی بیانی.

**۲ـ عقدالعلی للموقف‌الاعلی:**

طهران، ۱۳۱۱ش، سربی، رقعی، باهتمام علیمحمد عامری، ۱۲۳ص.

طهران،۱۲۹۳ق،سنگی،رقعی، خطعباسعلی تفرشی، بی‌شماره‌صفحه.

**۳ ـ المضاف الی بدایع الازمان فی وقایع کرمان:**

Marfat.com

طهران، ۱۳۳۱ش ، سربی، وزیری، باهتمام عباس اقبال آشتیانی، ۶۰ص.

---

## شمس الدین احمدبن اخی ناطور القونونی مشهور بافلاکی:

( ۶۴۹ _ ۷۴۵ق)

ازشاگردان شیخ جلال الدین عارف نوادهٔ جلال الدین محمد بلخی بوده ومؤلف مناقب العارفین در احوال جلال الدین بلخی و فرزندان و جانشینان وی ومشایخ این طریقه که بطریقهٔ مولوی معروفست .

(مجلهٔ پارس بقلم سعید نفیسی، هدایة العارفین اسماء المؤلفین ص ۱۰۹).

سایر مآخذ: کشف الظنون چاپ ترکیه ص ۱۸۴۲، تذکرهٔ خوشنویسان ص ۳۵، تاریخ ادبیات براون ترجمه رشید یاسمی ص ۲۷ و ۳۱.

### ۱- مناقب العارفین ومراتب الکاشفین:

این کتاب بوسیلهٔ روهوس بزبان انگلیسی ترجمه شده ودر مقدمه منظومی که ازدفتر اول مثنوی رومی نموده و در سلسله کتب شرقی تروبنر در ۱۸۸۱م انتشار یافته مندرج است.

۲جلد، پاریس ۱۸_ ۱۹۲۲م، سربی، باهتمام لرو.

ایضاً بوسیلهٔ کلمان هوارت فرانسوی بنام عرفاو درویشان اهل سماع، مطالعه در تذکرهٔ عرفای اسلام.

آکره، ۱۸۹۷م، سنگی، وزیری، ۳۹۵ص، جلد اول، آنقره، ۱۹۵۹م، سربی، وزیری، ۵۷۳+۲۶ص.

---

## احمد اقتداری:

( _ معاصر)

### ۱- فرهنگ لارستانی:

طهران، ۱۳۳۴ش، نشریهٔ فرهنگ ایران زمین سربی، رقعی، ۲۹۶ + ۲۴ص.

### ۲- لارستان کهن:

طهران، ۱۳۳۴ش، سربی، رقعی، ۲۲۱ص،

---

## احمدبن رستم ملقب بفردوسی حسینی متخلص بالهامی کرمانشاهی:

( ۱۲۵۰ق_۱۳۲۵ق)

مولدش قصبهٔ تویسرکان ودر اصفهان تحصیل علوم نموده ودر آنجا ساکن بوده و دعة زبان او بمرثیه گوئی بازشد و دیوانی در مراثی سرود و الا تحصیلاتی نداشته و بدون مقدمه طبع شعر پیدا کرده است

(مقدمهٔ دیوان)

### ۱- باغ فردوس، چهارخیابان (شعر):

کرمانشاهان، ۱۳۳۶ق. سنگی، رحلی، ۶۸ص.

کرمانشاهان، ۱۳۲۷ش، سربی، رحلی، ۲۴۴ص.

---

## احمد امین زاده:

( _معاصر)

### ۱- پیشاهنگی و تاثیر آن در تربیت بدنی و اخلاقی وفکری:

طهران، ۱۳۰۴ ش، سربی، رقعی، ۶۰ص .

---

## احمد امین الصنایع:

( _ معاصر)

### ۱- حفظ الصحه:

طهران، ۱۳۱۶ق، سنگی.

Marfat.com

**میراحمدایروانلو:**

( ـ معاصر )

**۱ـ کشف‌عجیب(رمان):**

طهران، سربی.

**احمدبن نجف‌قلی ایروانی بهجة الممالك:**

( )

**۱ـ تحفة‌القارئین:**

طهران، ۱۳۲۸ق، سنگی، رقعی، ۲۷ص.

**احمدمشهور به‌میرزاآقاتبریزی‌باغمیشهٔ:**

( ـ معاصر )

**۱ـ الدرالمنضودفی‌شرح‌زیارت‌العاشور:**

تبریز، ۱۳۳۰ق، سربی، رقعی، ۲۵۵ص.

**احمدبن‌صالح‌البحرانی‌الدرازی:**

( ـ ۱۱۲۴ق)

عالم فاضل زاهد ورع متقی بجهرم شیراز مهاجرت کرد و درآنجا بنشراحکام‌مشغول گردید. در لولوة‌البحرین است که وی در امر بمعروف‌ونهی‌از منکرو پذیرائی‌ازغرباء وواردین بخصوص‌اهل‌بحرین بی‌اختیاربوده اصل‌واز قریه دراز است. درماه‌صفر ۱۱۲۴ ق، درگذشت.

(فوائدالرضویه ۱۸ص)

**۱ـ خیرة‌الطیردراستخاره(عربی):**

بمبئی، ۱۲۹۱ق، وزیری، ضمن جلد اول کشکول بحرانی ص ۳۴۵، ضمن مجمع‌الانوار درسال ۱۳۴۳ق بطبع رسیده‌است.

**بدیع‌الزمان ابوالفضل‌احمدبن حسین همدانی:**

( ۳۵۸ـ ۳۹۸ق)

از اکابرادبای اسلام‌ودرنظم‌ونثرعربی و در فصاحت و بلاغت بی نظیر و در قوه حافظه‌از اعـاجیب دوران بـوده است. قصیده پنجاه بیتی را بیکمرتبه‌شنیدن‌حفظ مینمود واز اول تاآخر بدون تغییر حرفی پس‌میداد. چهار پنج ورق از هر کتابی را با یکمرتبه قـرائت بخاطر میسپرد و عیناً تقریر میکرد. بسال ۳۸۰ق همدانرا ترك گفت ونزدابن‌فارس وصاحب‌بن‌عباد بکسب فضائل پرداخت پس‌ازآن بجرجان‌ونیشابور وسجستان وغزنین بگردش پـرداخت ودر شهرهرات مقیم گردید.

در ۳۹۸ق در هرات بدرودزندگانی کفت.

( ریحانة الادب ج ۱ ص ۱۵۱، فهـرست سپهسالار، ج ۲ ص ۸۵)

**۱ـ الرسائل(عربی):**

مصر، ۱۲۹۱ق، سربی، وزیری، ۵۷۱ ص.

مصر، ۱۳۰۴ق، سربی، بی‌شمـاره صفحه، ضمن‌خزانة‌الادب.

طهران، سنگی، رقعی، ۲۴۰ص.

استانبول، سربی.

**۲ـ المقامات (عربی):**

مدارس، ۱۹۱۳م، باترجمه انکلیسی، سربی، بیروت، ۱۸۸۹م، و ۱۸۹۵م و ۱۹۲۴م، سربی.

بمصئی، ۱۳۲۱ق، سربی، رقعی، ۱۰۲ ص.

بمبئی، ۱۳۰۴، سنگی، وزیری، ۵۸ص.

لکهنو، ۱۲۹۳ق، سنگی، رقعی، ۱۳۵ص.

طهران، ۱۲۹۶ق، سنگی، رقعی، باهتمام محمد تقی شریف بن ملامحمد امین واعظ شیرازی، ۱۱۴ص.

Marfat.com

**احمد بدیعی:**

( - معاصر)

**۱-سخنرانی اجتماعی:**

طهران، سربی، رقعی، ۳۰ص.

---

**احمدبراتلو:**

( - معاصر)

**۱- سخنرانیهای هفتگی:**

طهران، سربی، رقعی، ۳۰ص.

---

**دکتراحمدبرازجانی:**

( - معاصر )

رئیس اداره بهداری برازجان.

**۱- فاطی:**

طهران، ۱۳۳۵ش، سربی، رقعی، ۸۸ص.

---

**ابوجعفراحمدبن محمدبن خالد برقی قمی:**

( -۲۷۴ق)

شیخ اجل اقدم ازثقات علماء واصحاب امامیه ودر( برقه‌رود ) قم ساکن بوده. و چون از ضعاف روایت میکرد و برمراسیل اعتماد نداشت قمیین طعن براونمودند. و شیخ‌ثقه‌جلیل‌ابوجعفراحمدبن‌محمدبن عیسی که‌شیخ‌ورئیس وفقیه‌قم‌بود اورا ازقم‌بیرون کردولیکن‌بعداز آن اورا بقم برگردانید واز او معذرت خواست . در سنهٔ ۲۷۴ ق وفات یافت. دردارالسلام‌مدفون گردیدودر کلمهٔ طیبه از علامه نقل‌شده که برقی‌عصر امام‌حسن‌عسکری‌ع‌وغیبت‌صغری‌را درك نموده است ( فوائدالرضویه ص۲۹)

**۱- المحاسن(عربی):**

طهران، ۱۳۷۰ق، سربی، وزیری، بتصحیح سیدجلال‌الدین محدث، ۶۵۲ص.

**۲- العلل‌والمحاسن (عربی):**

طهران، ۱۳۲۷ق، سنگی.

---

**احمدبریمانی‌مازندرانی:**

( ۱۲۸۴ش - معاصر )

در ساری متولد شده پس از تحصیلات مقدماتی ومتوسطه درساری واشتغال مدت شش سال بمعلمی در دبستان و دبیرستانهای آنجا ضمناً بتحصیل مقدمات عربی وروسی میپرداخت. درسال ۱۳۰۷ش بهزینهٔ‌شرکت شیلات جهة صنعت‌ماهی‌بروسیه عزیمت‌نمود و تا سال ۱۳۱۲ش در مدارس آنجابتحصیل دراین‌رشته اشتغال داشت در مراجعت در قسمت‌شیلات بکاراشتغال یافت.

( مازندران ج ۲ ص ۱۶۵ )

**۱- دریای‌خزریادریای‌مازندران:**

طهران، ۱۳۲۶ش، سربی، رقعی، ۱۶۸ص

---

**احمد بطحائی:**

( - معاصر)

**۱- سیاه مبارز:**

آن‌تری وایت،ترجمه، طهران، ۱۳۳۹ ش، سربی، رقعی، گردونه تاریخ، ۱۹۱ص.

Marfat.com

**۲- نخستین روزهای جهان:**

ایمزوروزوایلر، ترجمه، طهران، ۱۳۳۷ش سربی، وزیری، ٤٨ص.

**۳- نخستین مردم جهان:**

جرالدایمزوروزوایلر، ترجمه، طهران، ۱۳۳۷ش، سربی، وزیری، مجلهٔ سخن، ٤٨ص.

---

**احمدبن یحیی بلاذری:**

( - ۲۷۹ق)

عالم فاضل کاتب شاعر مورخ مترجم زبان فارسی بزبان عربی، دربغداد نشوو نما کرده درسال ۲۷۹ق در بیمارستان بغداد در گذشت.

(ریحانة الادب ج۱ ص ۱۷۱)

**۱- فتوح البلدان(عربی):**

مصر، ۱۳۵۰ق، سربی، وزیری، ٤٦٠ص.

---

**احمد بنی آدم:**

( - معاصر)

**۱- تربیت چشم، روش آموختن نقاشی:**

طهران، ۱۳۱٦ش، سربی، رقعی، ۱۰۰ص.

---

**ابوجعفر احمدبن علی مقری بیهقی سبزواری مشهوربه بوجعفرك:**

( حدود ٤٧٠ق-٥٤٤ق )

نحوی لغوی مفسر قاری و از پیشوایان فنون مذکوره و در هریك دارای تصانیف نافع وپیوسته منزوی وجزاوقات نماز از منزل بیرون نمیرفت ودر ٥٤٤ درنیشابور وفات یافت.

( ریحانة الادب ج۱ص ۱۷۷ )

**۱- تاج المصادر فی اللغه(عربی):**

جلداول، بمبئی، ۱۳۰۲ق، سنگی، باهتمام ملك الکتاب شیرازی، ۲۲٦ص.

طهران، ۱۳۰۷ق، سنگی.

لکهنو، سنگی.

---

**شرف الدین ابوالعباس شیخ احمدابن علی قرشی بونی:**

( - ٦۲۲ق)

عالم فاضل ودر علم حروف و جفر ماهر بود.

(ریحانة الادب ج۱ص۱۷۹ص)

**۱-شمس المعارف ولطائف العوارف فی اسماء الله وخواصه(عربی):**

مصر،سربی.

هند.

**۲- منبع اصول الحکمة:**

(فی علم الحروف والدعوات)

۱- الاصول والضوابط المحکمة ۲- بغیة المشتاق فی معرفة وضع الاوفاق . ۳- شرح البرهیة المعروف بشرح العهد القدیم . ٤- شرح انجلجلوتیة الکبری.

مصر، بی تاریخ، سربی، وزیری، چاپ پنجم، ۳۲٤ص.

---

**سلطان احمد بهارمست:**

( - معاصر)

شاگرد اول صف پیاده مدرسه صاحب منصبان، درظرف چهارسال تحصیلات شش-سالهٔ متوسطه ودورهٔ عالی نظام رتبهٔ شاگرد اولی را بین همدوره های خود احراز نموده و در ۱۳۰۷ش باخذ دیپلم متوسطه نظام و

Marfat.com

رتبهٔ نایب‌دومی مفتخرشد.

( سالنامهٔ پارس سال ۱۰)

**۱- استعمال توپخانه درجنك:**

ترجمه بمشارکت سلطان‌هدایت، طهران، نشریهٔ نظام، سربی.

**۲- بیژن‌ومنیژه(شعر):**

طهران، ۱۳۲۱ش، سربی، ۳۰ص.

طهران، ۱۳۲۶ش، سربی، ۳۳ص.

**۳- جغرافیای‌نظامی‌ایران:**

قسمت اول، طهران، ۱۳۰۹ ش ، سربی ، خشتی، ۸۱ص.

**۴- دورهٔ‌توپخانه:**

طهران، ۱۳۰۸ش، سربی، خشتی، ۳۳۴ص.

طهران، ۱۳۰۹ش، چاپ‌دوم، سربی، خشتی، ۳۶۴ص.

**۴- فرماندهی‌خداوند جنك‌سپهبدفردوسی (شعر):**

جلداول، طهران، ۱۳۱۳ش، سربی، رقعی، ۳۰۶ص.

---

**سیداحمدبن‌محمدباقرموسوی‌بهبهانی حائری:**

( ـ ۱۳۵۱ق)

عالم‌فقیه درنجف‌وکربلا تحصیل‌نموده و از شیخ زین‌العابدین مازندرانی و فاضل ایروانی‌و غیرهما اجازه دارد. در محرم ۱۳۵۱ق درگذشت.

(نقباءالبشرج۱ص۹۱)

**۱- اعلان‌الاعلام‌فی‌لآلی‌الاحمدیة وایضاح‌المرام (عربی):**

طهران، ۱۳۶۳ق، سربی، رقعی، باهتمام صدر الدین‌بن محمد رضا همدانی، ۳۲ + ۴۷ص.

**۲- معین‌الوارثین(مجدول):**

طهران، ۱۳۰۹ق، سنگی، رقعی، ۱۴۰ص بادررالمنثوردریکجلد.

---

**دکتراحمد بهفروز:**

( )

**۱- هندسهٔ‌دیفرانسیال:**

طهران. نشریهٔ ۲۴۷ دانشگاه، سربی، وزیری، ۲۸۲ص.

**احمد بهمنش:**

( ـ معاصر )

معلم تاریخ دانشکدهٔ ادبیات .

Marfat.com

**۱ـ تاریخ اروپا، قرون وسطی و آغاز قرن جدید:**

طهران، ۱۳۱۷ش، سربی.

**۲ـ تاریخ مصر قدیم:**

۲ جلد، طهران، نشریه ۱۴۷ و ۱۷۹ دانشگاه ۱۳۳۲ش، سربی، وزیری، ۴۸۳ ص.

۲ جلد، چاپ دوم، طهران لشریهٔ ۳۸۷ و ۴۰۱ دانشگاه، ۱۳۳۶ش، سربی، وزیری، ۲۷۳ + ۲۵۵ ص.

**۳ـ تاریخ ملل قدیم آسیای غربی:**

طهران، نشریهٔ ۶۱۵ دانشگاه، ۱۳۳۹ش، سربی، وزیری.

طهران، نشریه ۲۳۹ دانشگاه، ۱۳۳۳ش، سربی، وزیری، ۳۵۴ ص.

**۴ـ تاریخ یونان قدیم:**

طهران، نشریهٔ ۵۶۵ دانشگاه، ۱۳۳۸ش، سربی، وزیری، ۳۸۶ + ۸۴ ص.

**۵ـ مسألهٔ شرق:**

طهران، ۱۳۳۵ش، رفعی، ۳۵۲ ص.

---

**احمد بن محمدعلی کرمانی دهقان بهمنیار:**

(۱۳۰۱ق ـ ۱۳۳۴ش)

در کرمان تولد یافته اجدادی وی زردشتی بوده‌اند. پدرش ازعلمای شیخیهٔ کرمان و در ریاضیات مخصوصاً متبحر بوده. بهمنیار در جوانی تحصیلات عربی و فارسی را باتمام رسانیده و از سی و چهارسالگی در کرمان بتدریس مشغول و مدرسه اتحادیه را درشهر (بم) و مدرسهٔ سعادت را در کرمان تأسیس نمود وسپس درمدرسهٔ مبلغین انگلیسی آن زبان را فراگرفت و درهنگام انقلاب مشروطه روزنامه دهقانرا در کرمان انتشار داد. در موقع جنك بین‌المللی اول ازطرف انگلیسها بشیراز تبعید وبعداز یکسال بطهران رفته وروزنامهٔ فکرآزادرا که قبلا در مشهد تأسیس نموده بود انتشار داد. مدت زمانی در وزارت مالیه ومعارف وعدلیه سمت استخدام یافت وبعدبسمت استادی دانشگاه منصوب شد. در ۱۲ آبان ۱۳۳۴ ش در گذشت و جسدش بکربلا حمل و در آنجا مدفون گردید.

مآخذ: سخنوران ایران در عصرحاضر، تاریخ جرایدومجلات ج۲ ص۳۰۹، مجلهٔ یغماسال ۸ شماره ۸، سخنوران نامی معاصر ج۲ ص ۱۰۵، نثرفارسی معاصر ص۲۷.

**۱ـ تاجرونیسی:**

شکسپیر، ترجمه، طهران، ۱۳۱۶ش، سربی، رفعی، خاور، ۴۷ ص.

**۲ـ تحفهٔ احمدیه درشرح الفیه:**

طهران، ۱۳۳۰ق.

**۳ـ شرح حال صاحب بن عباد:**

طهران.

**۴ـ صرف ونحو قرائتی (عربی):**

طهران، سال اول دبیرستان، ۱۳۲۴ش، ۱۱۳ ص.

طهران، سال دوم دبیرستان، ۱۳۲۴ ش، ۲۰۵ ص.

Marfat.com

**۵- منتخب اسرار التوحید:**

طهران، ۱۳۲۰ش، سربی، رقعی، ۱۰۲ص.

**۶- هدیهٔ شرق ایران بشرف قیام ملی خراسان:**

مشهد، ۱۳۰۰ش، سربی، جیبی، ۱۳ص.

---

## بیان الواعظین شیخ احمد بن ملا حسن بیان اصفهانی:

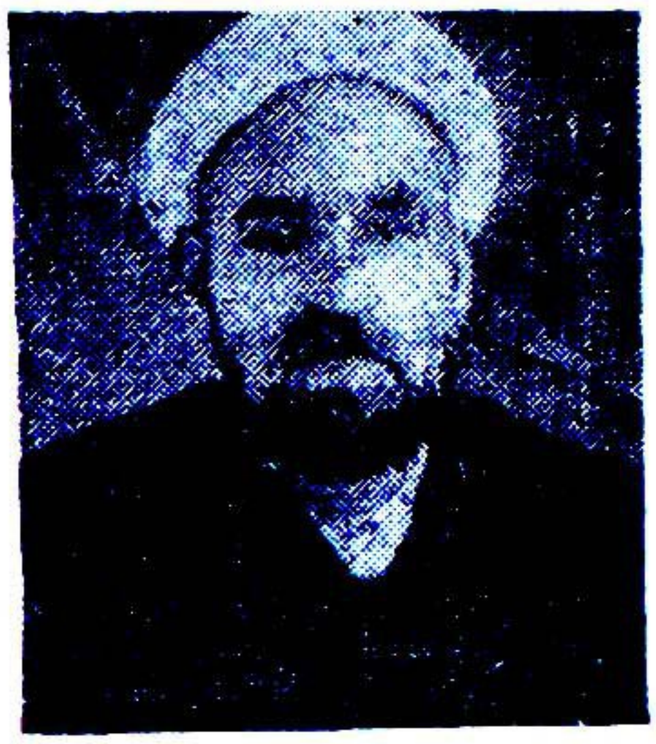

(۱۳۱٤ق- ۱۳۷۱ق)

درنوزده سالگی از علوم مقدماتی فارغ و بتحصیل فقه واصول پرداخته و تا ۱۳۳۵ق بتحصیلات خود ادامه داده وپس از آن برای امرار معاش بمنبر رفته وتا آخر عمر باینکار مشغول بوده و از بعضی علماء برای تحدیث احادیث وروایت اخبار مجاز گردیده . در ۱۳۷۱ ق درگذشت.

( خلدبرین ص۲۳۰، نقباء البشر ص٤٦١، رجال اصفهان ص١٤٤).

**تاریخ گویندگان اسلام یا خلدبرین در احوال خطباء و واعظین :**

جلد اول، طهران، ۱۳٦۷ق، سربی، رقعی، ۲۹۰ص.

**۲- الجوهر المقصود فی اثبات الرجعة الموعود:**

طهران.

---

## احمد بیرشك:

( ۱۲۸۵ش- معاصر)

لیسانسیه ریاضی از دارالمعلمین عالی طهران وگواهی نامه از مؤسسهٔ تعلیم وتربیت دانشگاه لندن. دبیر دبیرستانهای ساری و مشهد و طهران از ۱۳۱۲ تا ۱۳۱۸ ش. رئیس دائره استخدام شهرستانها در کار گزینی وزارت فرهنك. رئیس کار گزینی دانشگاه، معلم ریاضیات شعبهٔ معماری دانشکدهٔ هنرهای زیبا، دبیر دبیرستانهای هدف.

(نخستین سالنامهٔ فرهنگی هدف ص۳۲)

**۱- پرسش وپاسخ از کتاب دانش:**

ترجمه از انگلیسی بمشارکت دکتر هادی خراسانی، طهران، ۱۳۳۵ ش، سربی، رقعی، ۲۸۸ص.

**۱- جدولهای لگاریتم:**

بمشارکت انواری، طهران، برای دبیرستانها ودانشکده، ۱۳۲۱ش، سربی، ۲۰۵ص

طهران، ۱۳۲٦ش، سربی، جیبی، ۲۳۹ص.

**۲- جهان وانشتین:**

لینکن بارنت ، ترجمهٔ، طهران ، ۱۳۳٤ ش، سربی، رقعی، ۱۳۹ص.

**۳- حساب برای دورهٔ متوسطه:**

طهران، بی تاریخ، سربی، رقعی، ۱۷٦ص.

Marfat.com

**۴- سرگذشت علم:**

جرج سارتن، طهران، ۱۳۳۳ش، سربی، رقعی، ۳۷۲ص.

**۵- سلطنت قباد و ظهور مزدك:**

کرستین‌سن، ترجمه بمشارکت نصرالله فلسفی، طهران، ۱۳۱۰ش، سربی، خاور، ۱۲۸ص.

**۶- علم قدیم و تمدن جدید:**

جرج سارتن، طهران، ۱۳۳٤ ش، سربی، رقعی، ۲۰۳ص.

**۷- مثلثات:**

طهران برای سال چهارم دبیرستانها، ۱۳۲۸ش، سربی، ۷۲ص.

**۸- میراث ایران:**

تألیف سیزده تن از خاورشناسان انگلیس، ترجمهٔ احمد بیرشك، دکتر بهاءالدین پازارگاد، عزیزالله حاتمی، محمد سعیدی، دکتر عیسی صدیق، دکتر محمد معین، طهران، بنگاه ترجمه و نشر کتاب، ۱۳۳۷ش، سربی، وزیری، ٦۰۱ص.

**۹- والترشناس:**

موپاسان، ترجمه، طهران، سربی.

**۱۰- هندسهٔ ترسیمی:**

طهران، نشریهٔ شمارهٔ ۵۱ دانشگاه، ۱۳۲۸ش، سربی، وزیری، ۳٤۳ص.

**۱۱- هندسهٔ سطحیه:**

طهران، برای سال اول و دوم دبیرستانها، سربی، ۲۲٤ص

طهران، برای سال چهارم دبیرستانها، ۱۳۱۸ش، سربی، ۹۱ص.

**۱۲- هندسهٔ فضائی:**

طهران، برای سال سوم دبیرستانها، سربی، ۱۱۹ص.

---

## ابوبکر احمدبن الحسین بیهقی نیشابوری خسروجردی:

(۳۸٤-٤۵۸ق)

حافظ و محدث و فقیه شافعی از کبار اصحاب حاکم ابی‌عبدالله بن بیع در حدیث و شاگرد ابوالفتح ناصربن محمد عمری مروزی در فقه، او در طلب حدیث بیشتر از اصقاع مسلمانی را به‌پیمود و در آخرت بدعوت اهل نیشابور در نیشابور متوطن گشت و هم بدانجا در گذشت مولد او بخسروگرد است.

(لغت‌نامهٔ دهخدا ص۳۷۸)

**۱- احکام القرآن (عربی):**

ابو عبدالله محمد بن ادریس الشافعی، گردآورنده بیهقی، جلد دوم، مصر، ۱۳۷۱ق، سربی، وزیری، ۲٤۵ص.

**۲- السنن الکبری (عربی):**

۱۰ جلد، حیدرآباد دکن، ٤- ۱۳۵۵ ق، سربی، وزیری، ۵۱۵ + ۵٦۸ + ٤۹۲ + ٤۱۱ + ٤۳٤ + ۵۷۰ + ٤۰۱ + ٤۲۰ + ٤۰۷ص.

---

## دکتر احمد پارسا:

( ۱۲۸٦ش - معاصر )

Marfat.com

درتفرش متولدشده پس از خاتمهٔ تحصیلات متوسطه و عالی (دارالمعلمین مرکـزی و دارالمعلمین عالی) درطهران و اخذ لیسانس در علوم طبیعی از دانشسرایعالی باروپـا عزیمت ودردانشگاه پواتیه مشغول تحصیل شد و باخذ درجهٔ دکتری در علـوم طبیعی بافیدبسیارعالی موفق گردید.

در ۱۳۱٤ش بسمت دانشیاری علوم طبیعی دردانشسرایعالی انتخاب شد. واکنون استاد دانشگاه است.

(سالنامهٔ دانشگاه تحصیلی ۳٤ ـ ۱۳۳۵ ش، ص ۳۲۹).

**۱ـ اندام‌شناسی گیاهان:**

طهران، نشریهٔ شمارهٔ ۱۵۱ دانشگاه، ۱۳۳۱ ش، سربی، وزیری، ۱٦۵ + ۵٦۰ ص.

**۲ـ تیره شناسی:**

۳ جلد، طهران، نشریهٔ شمارهٔ ۲۵۵ و ۲۸۱ و ۳۷۳ دانشگاه، ۱۳۳٤ـ۱۳۳٦ ش، سربی، وزیری ۳۳۲ + ۲٤۸ + ۰۰۰ ص.

**۳ـ دارونامه:**

طهران، بی‌تاریخ، سربی، ۳۳۳ ص.

**۴ـ فلورایران:**

جلد هفتم، طهران، نشریهٔ ۵۰٤ دانشگاه، ۱۳۳۷ ش، سربی، وزیری.

طهران، نشریهٔ ٦۱۳ دانشگاه ۱۳۳۹ ش، سربی، وزیری.

**۵ـ گیاهان شمال ایران:**

۲ جلد، طهران، ۱۷ـ۱۳۱۸، سربی، رقعی، ۳۲۵ + ۳۵۱ ص.

**٦ـ لباتات ایران:**

جلد هفتم، طهران، نشریهٔ ۵۰٤ دانشگاه، ۱۳۳۷ ش، سربی، وزیری، ۳۲۵ ص.

**احمد پرستو:**

( ـ معاصر)

**۱ـ راهنمای آزمایش:**

طهران، ۱۳۲۸ ش، سربی.

**احمدبن ابوالحسن پژوه شیرازی مبشرهمایون:**

( ۱۳۰٤ ق ـ معاصر )

درشیراز متولدشده مقدمات را آموخته و زبان انگلیسی آشناشد و چندی نیز بتحصیل علوم ادبی پرداخت آنگاه سفری بهندومصر کرد و از راه استانبول و قفقاز بایـران بازگشت. در ۱۲۹۰ ش بخدمت وزارت پست و تلگراف درآمد و عهده‌دار مشاغل زیر گردید:

مأمور بندرانزلی، مأموریست شیراز، رئیس پست بندرعباس، خوزستان و تبریز و اصفهان.

( دانشمندان و سخن‌سرایان فارس ج ۱ ص ۵۹۱)

**۱ـ انقلاب ایران:**

پرفسور برون، ترجمه، طهران، ۱۳۲۹ ش،

Marfat.com

سربی، وزیری، ۴۹۶ص + ۹۰ گراور.

**۲- دونامه در پرسش و پاسخ:**

طهران، ۱۳۵ ش، سربی، رقعی، ۳۰ص.

---

## سرتیپ احمد پیروزنیا:

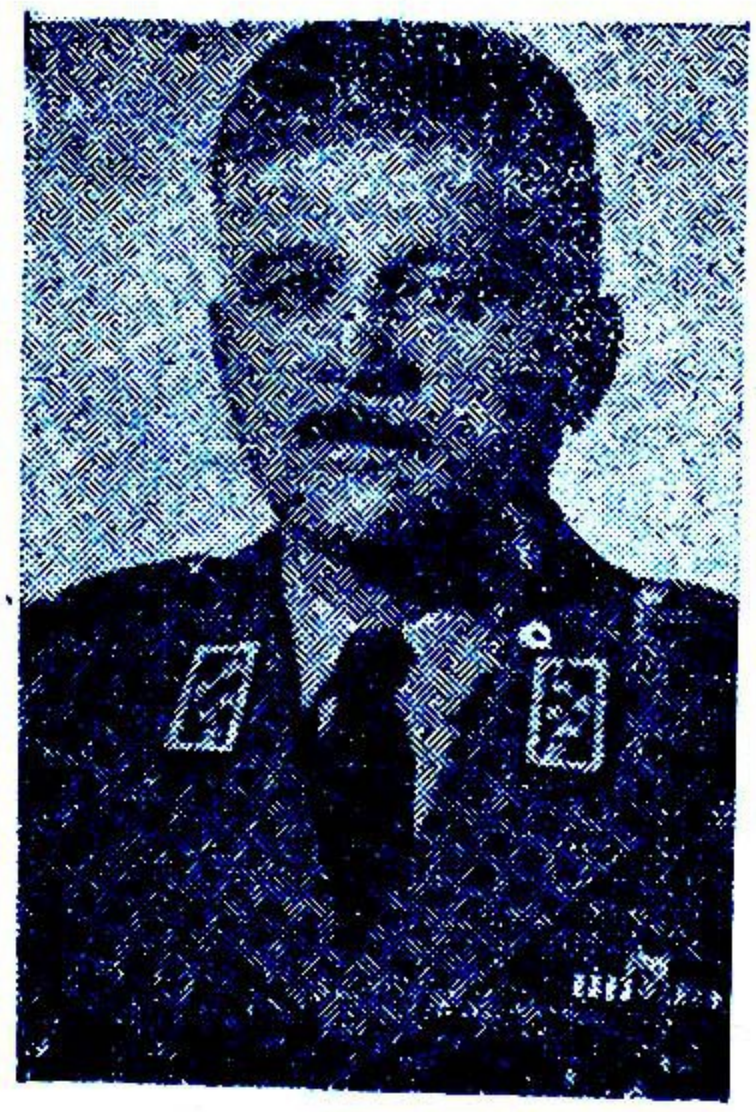

( ۱۲۸۸ ش - معاصر)

در ۱۲۸۸ شمسی تولد یافته در مهر ۱۳۰۹ واردخدمت نظام شده دورهٔ دانشکدهٔ افسری ودورهٔ دوسالهٔ دانشگاه را بپایان رسانیده درمهر ۱۳۳۳ ش بدرجهٔ سرتیپی ارتقاء یافته است.

(سالنامهٔ کشور ایران سال ۱۲ ص ۳۴۰)

**۱ - راهنمای پیاده نظام در اردوگاهها و درجنگ:**

طهران، ۱۳۱۴ ش، سربی.

---

## دکتر احمد تاجبخش فرزند محمدحسن سالارهمایون:

( ۱۲۹۵ ش - معاصر )

دکتر تاریخ ازدانشکدهٔ ادبیات پاریس.
استاد کرسی دانشکدهٔ ادبیات تبریز.

**۱- تاریخ بریتانیای کبیر:**

ترجمه، تبریز، سربی.

**۲- تاریخ روابط ایران در روسیه درنیمه اول قرن نوزدهم:**

تبریز، ۱۳۳۷ ش، سربی، وزیری، ۱۷۶ص.

**۳- رازپیروزی انگلوساکسونها:**

کوتیز آلاتینی، ترجمه، طهران، سربی، رقعی، ۶۴ص.

**۴- مذهب بزرگ:**

امانول ارژتر، ترجمه، طهران شمارهٔ ۲۰ مجموعهٔ چه میدانم، سربی، رقعی، ۱۳۲ص.

---

## شیخ احمد تفرشی:

( )

**۱- تحفة الاحمدیه منتخب ادعیه:**

طهران.

---

## سیداحمد بن محمدحسین شریف تنکابنی:

( )

از حکیمباشیان حضور فتحعلی شاه قاجار

Marfat.com

بوده ودر فنون فضائل بخصوص طب حذاقتی کامل داشته، از جانب پدر بشیخ زاهد گیلانی وازطرف مادر بحکیم مؤمن تنکابنی میرسد. میرزا حبیب‌الله مجدالاطباء ومیرزا نصرالله شمس الاطباء از معاریف اطبای طهران فرزندان او میباشند.

( مطرح الانظار ص ۱۸۰ )

**۱- (الف) مطلب السئوال:**

**۲- (ب) رساله اسهالیه:**

**۳- (ج) برء الساعه:**

محمد بن زکریای رازی، ترجمه.
طهران، ۱۲۹۷ق، سنگی، خشتی، ۲۳۱ص.
باهتمام سید محمد طبیب فرزند صاحب ترجمه،
تهران، ۱۳۰٤ق، و ۱۳۱۷ق. سنگی.
طهران، (برء الساعه) ۱۳۲٦ ش، سربی، جیبی، ٤۷ص.
اصفهان، ( برء الساعه ) ۱۳۳۳ش، سربی، جیبی، ۸۰ص.
هند. (برء الساعه) ۱۸۸۰ م؟ سنگی، رحلی، ۲۳۱+۱۹۸ص.

---

## احمد تو کلی:

( ـ معاصر )

لیسانسیهٔ دانشکدهٔ حقوق.

**۱- افغانستان یا روابط سیاسی ایران با افغانستان:**

طهران، ۱۳۲۷ش، سربی، رقعی. ۱۳۵ص.

**۳- تشریفات دیپلماتیك:**

طهران، ۱۳۳۷ش، سربی، رقعی، ۹۷+۳۷ص.

**۳- جمهوریت افلاطون:**

ترجمه، طهران، سربی، رقعی، ۱٦۲ص.

**۴- دیپلماسی:**

سرهارولد نیکلسن، ترجمه طهران، ۱۳۳۵ ش، سربی، رقعی، ۱۲۳ص.

**۵- سیر تطور اجتماعی انگلستان:**

طهران، ۱۳۳۷ش، سربی، رقعی، ۸۲ص.

**٦- نامه‌های سیاسی سفیر بریتانیا (یا) پایهٔ سیاست انگلستان درایران:**

ترجمهٔ مراسلات سرجان ملکم، طهران، ۱۳۳۷ش، سربی، رقعی، ۵۳ص.

**۷- نظری بآرژانتین:**

طهران، ۱۳۳۷ش، سربی، رقعی، ۵۷ص.

---

## راحمد تیمور پاشا:

( ـ معاصر )

**۱- فهرس الخزانة التیموریة (عربی):**

٤ جلد، قاهره، ٦۷ — ۱۳٦۹ ق، سربی، وزیری، ۳۰۱+٤٤٦+۳۲۰+۱۹۰ص.

**۲- الیزیدیة ومنشأ نحلتهم (عربی):**

مصر، ۱۳۵۲ق، سربی.

---

## احمد ثابت قدم حقیقی:

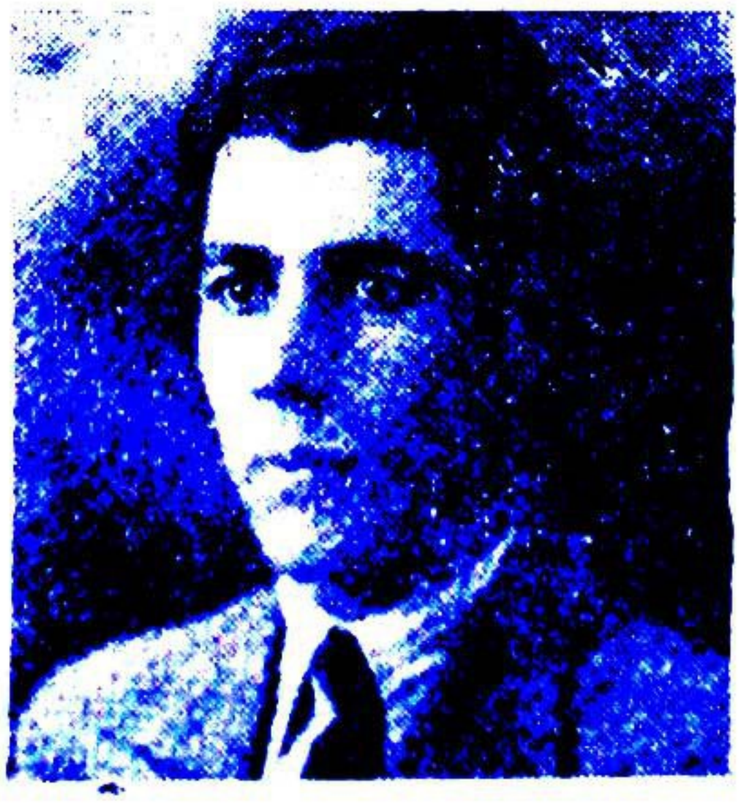

( ۱۲۸۹ش ـ معاصر )

لیسانسیه دانشکدهٔ علوم ودانشسرایعالی

Marfat.com

درسال ۱۳۱۲ش. معاون دارالفنون درسال ۱۳۳۵ش.

**۱ـ زمین‌شناسی و تکامل موجودات زنده:**

طهران، برای سال ششم طبیعی، ۱۳۳۲ ش، سربی، رقعی، ۲۱۵ص.

---

**الشیخ فخرالدین احمدبن حسن جاربردی:**
( - ۷٤٦ق )

در تبریز مقیم بوده. فاضل، دین خیر و قور مواظب درعلم. در رمضان ۷٤٦ ق در تبریز در گذشت.

( بغیة الوعاة، ص ۱۲۱ )

**۱ـ شرح الشافیه:**

ابن‌حاجب، طهران، ۱۲۷۰ق، و ۱۲۸۰ق سنگی.

طهران، ۱۲۷۱ق، سنگی، خشتی، بی‌شماره صفحه.

لکهنو، ۱۲۷۱ق، سنگی.

---

**شیخ الاسلام ابو نصر شیخ احمدبن ابوالحسن نامقی جامی ژنده پیل احمد جام:**
(٤٤۱ـ٥۳٦ق)

از بزرگان مشایخ ایران ودر قریهٔ نامق از توابع تربت جام ولادت یافت ودر بیست و دوسالگی در کسوت تصوف درآمد و بارشاد مردم پرداخت ودر ٥۳٦ق در همان دیار خود در گذشت.

(مجلهٔ پارس بقلم سعید نفیسی)

سایر مآخذ: مجمع الفصحاء ج ۱ ص ٦۸ ، مرآت البلدان ج٤ ص۹۲، نفحات الانس ص ۲۲۷، خزینة الاصفیاء ج۲ ص۳٤۳، مجالس المؤمنین ص ۲۷۱، لغت نامهٔ دهخدا ص ۱۲۸۸ ...

**۱ـ دیوان شعر:**

لکهنو، ۱۸۸۳م، سربی، رقعی، ۱۹٦ ص.

کانپور ۱۸۸۱م، سنگی، وزیری، ۱۹٦ص.

کانپور، چاپ سوم، ۱۸۹۸م، سنگی، رقعی، ۱۹٦ص.

کانپور، ۱۸۷۹م. سنگی، وزیری، ۱۹٦ص.

کانپور، چاپ پنجم، ۱۹۲۳م، سنگی، وزیری، ۱۹٦ص.

**۲ـ رسائل:**

شیراز، ۱۳۲۷ش، سربی، رقعی، ۲۵۲ص. ضمن تذکرهٔ کججی.

**۳ـ قصه احمدجام، ورقه و گل‌شاه، چهار پری:**

لاهور، ۱۸۹٦م، سنگی، وزیری، ۱۲۸ص

لاهور، ۱۸۹۵ م، سنگی، وزیری، ۸۸ ص.

لاهور، ۱۹۰٤م، سنگی، وزیری، ۸۸ص.

دهلی، ۱۳۰٦ ق، سنگی، وزیری، ۱۲۷ ص.

---

**احمد جامی**
( - معاصر )

**۱ـ سبزپری:**

طهران، سربی، رقعی، ۹٤ص.

---

**شیخ احمدبن اسمعیل جزایری نجفی:**
( ـ ۱۱۵۰ ق)

فاضل محقق مدقق در حدود ۱۱۵۰ق وفات یافت، شیخ یوسف بحرانی بیك واسطه ازاو روایت میکند (فوائد الرضویه ص ۱٤).

سایر مآخذ: اعیان الشیعه ج ۷ص ٤۱۹ ، تتمة المنتهی ص ۳۰ و ۵۹٦، ریحانة الادب

Marfat.com

ج ۲ص۴۲۱.

**۱-قلائد الدرر فی بیان آیات الاحکام بالاثر (عربی):**

طهران، ۱۳۲۷ق، سنگی، رقعی، ۳۸٤ص.

---

**سیداحمدبن جعفرجزایری شوشتری نجفی:**

(۱۳۰۷ق- ۱۳٦٤ق)

مقدماترا درشوشترفراگرفت وپس ازآن بنجف مهاجرت کرد وسطوح را نزد فضلاء آنجاخواند بعد بدرس میرزا محمدحسین نائینی وضیاءالدین عراقی وسید ابوالحسن اصفهانی حاضر شد و تقریرات آنانرا در فقه واصول برشتهٔ تحریر درآورد پس از آن کسالت پیدا کرده بطهران رهسپار شد و در ۱۳٦٤ ق درگذشت ودر ابن بابویه مدفون گردید(نقباء البشر ج۱ص ۲۹۲).

**۱-تنبیه الجاهلین دراصول دین:**

بمبئی، سنگی، ۱۰۰ص.

**۲- منهج الیقین ( عربی منظوم ) در اصول وفروع دین :**

نجف، ۱۳٤۰ ق، سربی.

---

**جلال الدین احمد جعفری زینبی:**

( - معاصر)

**۱- ادب آموز :**

الله آباد، ۱۹۲۲ م، قسمت ششم، سنگی، ۱۱۲ ص.

**۲- خزینهٔ ادب :**

الله آباد، ۱۹۱۸م، سنگی، رقعی، ٤ + ۲۰٦ ص.

**۳-دستور زبان:**

الله آباد، حصهٔ دوم، ۱۹۲٤م، سنگی، جیبی، ۱۳٤ ص.

**۴- گلدستهٔ فارسی:**

الله آباد، ۱۹۱۸م، سنگی، ۱۲ + ۲۵۲ص

---

**احمد جواهری بروجردی:**

( - معاصر)

درسال ۱۳۰٦ ش مجلهٔ کوکب درخشان را در کرمانشاهان تأسیس نموده است.

**۱-حدیث سلسلة الذهب :**

ترجمه. کرمانشاهان، سربی، چاپخانه سعادت.

**۲-حقوق بشر :**

کرمانشاهان، ۱۳۲۷ ش، سربی، ۳۳ص.

**۳- لوح حضرت فاطمه زهرا :**

ترجمه، کرمانشاهان، ۱۳۲۱ ش، سربی، ۱٦ص.

---

**احمد حسابی**

( - معاصر)

**۱- مجاهد بزرگ عمو اغلی :**

طهران، ۱۳۲۷ش، سربی، رقعی، ۳٦ص.

---

**احمد حسامی**

( )

استاد دانشکدهٔ فنی

**۱-برآورد ساختمانها:**

طهران ۱۳۲۱ش، سربی.

**۲-راهسازی:**

دفتر دوم روسازی، طهران، ۱۳۳۷ ش، سربی، وزیری، ۲۱٦ص.

---

**احمدحسین زاده کتابی خراسانی:**

( - معاصر )

**۱- انهار هدایت(شعر) :**

طهران، ۱۳۳۰ ش، سربی، جیبی، ۳۱

Marfat.com

+ ۱۵ ص.

**سید احمد حسینی تبریزی:**

( )

**۱ـ ممتاز الدعوات فی الادعیة المتفرقات:**

تبریز، ۱۳۱۹ ق، سنگی، جیبی، ۱۹۲ ص.

تبریز، ۱۳٤۲ ق، سنگی، رقعی، ۳۰۳ ص.

---

**احمد حشمتی:**

( ـ معاصر)

**۱ـ جلوهٔ حقیقت در نهضت سید الشهداء:**

تبریز، ۱۳۳۱ ش، سربی، رقعی، ۸۰ ص.

**۲ـ چرا بآن نامهٔ دیگری نوشتم:**

تبریز، ۱۳۳۱ ش، سربی، خشتی، ۸۰ ص.

**۳ـ صحوالالمعلوم:**

جلد سوم در تاریخ امام عصر، تبریز، ۱۳۳۳ ش. سربی، وزیری، ۲٦۰ ص.

**سید احمد بن زین العابدین بن حسین جعفر علوی حضرمی:**

( )

عالم ادیب و دارای تصنیف است و در این عصر جماعتی از سادات حضرمیین از علماء و مصنفین هستند (نقباء البشر ج ۱ ص ۱۰۱ ص.

**۱ ـ الرسالة لذوی الالباب فی فضل العترة والکتاب (عربی):**

.. ۱۳۳۹ ق.

---

**احمد جزایری (حکمت):**

( ـ معاصر )

**۱ـ بالتازار:**

آناتول فرانس ترجمه طهران، ۱۳۳٤ ش، سربی، رقعی، ۷۵ ص.

**۲ـ فرانکلین روزولت:**

لورناهیکاك، ترجمه، طهران، گردونه ۱۷ تاریخ، ۱۳۳۹ ش، سربی، رقعی، ۱۵۳ ص.

**احمد بن مهدی شریف خاتون آبادی اصفهانی:**

( زنده دوسال ۱۱۲٦ ق)

**۱ـ الرسالة فی معرفة التقویم (عربی):**

طهران، ۱۳۰۹ ق، سنگی، جیبی، خط محمد اسماعیل بن احمد خوانساری، بی شماره صفحه

طهران، ۱۳۱۹ ق، سنگی، خشتی، چاپ شیخ احمد شیرازی، ضمن کلمات الریاضیة.

**لسان الاسلام فخر الواعظین احمد ابن سید هاشم خاوری کاشانی:**

( ـ ۱۳۳۳ ق)

درسال ۱۳۲۹ ق روزنامه (میزان) را در طهران تأسیس نمود.

**۱ـ مثنوی محمود در مذمت ریاك:**

طهران، ۱۳۲۹ ق، سنگی، رقعی، ۱٤۰ ص.

طهران، چاپ دوم، بی تاریخ، سربی، رقعی، ۱۰۰ ص.

---

**احمد بن مهدی خدابنده نائینی:**

( ـ معاصر )

از صاحب منصبان قدیمی وزارت دادگستری و درسال ۱۳۳۲ ق مشاور استیناف طهران بوده، اکنون بازنشسته و در طهران اقامت دارد.

**۱ـ رهنمای عدالت یا شرح ابتلای حقگوئی و حق خواهی:**

رشت، ۱۳۳۳ ق، سربی، جیبی، ۷۸ ص.

**احمد خداداده:**

( ـ معاصر )

**۱ـ گرامی تاریخچهٔ داریوش:**

کرمانشاه، ۱۳۰۵ ش، سربی، رقعی، ۵۲ ص.

Marfat.com

## احمد خروس

( ـ معاصر)

۱ ـ تقسیم اراضی در خوزستان :

اهواز ، ۱۳۳۰ ش ، سربی ، رقعی ، ۲۸ ص .

۲ ـ در شرکت نفت چه خبر است :

طهران ، ۱۳۲۹ ش ، سربی ، رقعی ، ۸۸ ص .

---

## حاج سید احمد بن محمد خسروشاهی تبریزی:

(۱۲۶۶ ـ ۱۳۲۵ق)

مقدمات فقه را در تبریز تلمذ نموده و سپس بنجف اشرف رهسپار و بتحصیلات خود ادامه داده بعد از مراجعت از نجف مدت چهارده سال در تبریز اقامت نموده. در ۱۳۲۵ق بمکه رفته در مراجعت از حج در مدینه در گذشت و در قبرستان بقیع مابین بیت الاحزان و قبور ائمه (ع) مدفون گردید . ( کتاب علمای معاصرین ص ۳۵۲)

۱ـ (الف) الحاشیة علی مشکوة المصابیح فی التعادل والتراجیح (عربی) :

۲ـ (ب) الحاشیة علی رسالة الباقریة (عربی):

متن و حاشیه هر دو از سید احمد خسروشاهی، تبریز، ۱۳۱۰ق، سنگی، رحلی، خط محمد ابن ملا قلی خیابانی ، ۳۶۳ + ۵۶ ص ، در هامش مشکوة المصابیح .

## احمد بن محمد بن حسن بن احمد معروف به خلیفهٔ نیشابوری:

( )

۱ـ تاریخ نیشابور :

حاکم ابو عبدالله محمد بن عبدالله ابن محمد ضبی طهمانی نیشابوری ، تلخیص ، طهران ، ۱۳۳۹ ش ، ابن سینا ، سربی ، وزیری. بکوشش بهمن کریمی ۱۶۱ + ۲۸ ص.

---

## شیخ احمد بن محمدحسین خوانساری:

( ـ ۱۳۴۵ق )

از اعاظم وعاظ و محدثین معاصر است که در اصفهان نشو ونما یافته ودر بین اهل منبر اصفهان اهمیتی بسزا داشت . در اواخر عمر پس از شصت سال اقامت در اصفهان بخوانسار بازگشته ودر آنجا مقیم شد ولی در حدود یکسال بعد در نوزدهم جمادی الاولی ۱۳۴۵ ق در گذشت ودر خوانسار مدفون گردید .

(خلد برین ص ۱۴۶)

۱ـ لسان الصدق :

طهران ، سربی .

---

## حاج میرزا احمد بن ملا محمدرضا خوانساری معروف به میرزا منظور:

( حدود ۱۳۲۳ق )

از فضلای اهل منبر واز ادبا و شعرا بوده در حدود سال ۱۳۲۳ق در اصفهان وفات نموده ودر تکیه حاج صادق تخت فولادی مدفون است.

(رجال اصفهان ص ۷۷)

۱ـ (الف) زبدة المصائب :

۲ـ (ب) عمدة المصائب :

اصفهان ۱۳۱۰ ق ، سنگی .

## سید احمد بن علی اصغر خیابانی تبریزی:

( )

۱ ـ حدیقهٔ قدسی :

تبریز ، ۱۳۲۲ ق سنگی، رقعی، ۱۱۱ ص .

تبریز، ۱۳۲۶ ق ، سنگی ،رقعی ۱۱۸ ص.

Marfat.com

## احمدبن موسی ایزنقی معروف به خیالی:

( ـ۸۷۵ ق )

ازفضلا و علمای معاصر سلطان محمد عثمانی وازشاگردان خضربیك بوده وشرحی برعقاید نسفیه درعلم کلام نوشته که بسیار محققانه ومحل استفاده فضلا میباشد . وپس از اتمام تحصیلات خود نزد خضربیك بمصر رفته ونزدفضلاء آن کشور بتحصیل پرداخته. وتحصیل او بیشتر در علم نحو زبان عربی بوده ودر آن علم یدطولی داشته واشعاراین خیالی بعربی میباشد .

(مجلهٔ یادگار سال ۲ شماره ۲ ص ۵۳)

**۱ـ الحاشیة علی شرح عقائد النسفیة (عربی):**

نجم الدین عمر بن محمد النسقی ، شرح سعدالدین تفتازانی ، استانبول ، ۱۳۱۶ ق ، سربی ، با متن و شرح عقاید نسفی در یکجلد.

---

## احمدبن حاج محمدحسین دارا کازرونی:

( )

در عراق عرب تحصیل کرده واز آنجا به هندوستان رفته و عرفانی مسلك است ( دانشمندان و سخن سرایان فارس ج ۲ ص ۴۶۹ )

**۱ـ دریای دانش:**

بمبئی ، ۱۳۲۴ق، سنگی، وزیری، ۴۸ص.

**۲ـ کوه بینش :**

بمبئی ، سنگی.

**۳ـ گلزار دارا :**

کراچی ، ۱۹۱۶ م ، رقعی، ۳۵ص .

---

## دکتر احمد دانشور:

( ـ معاصر )

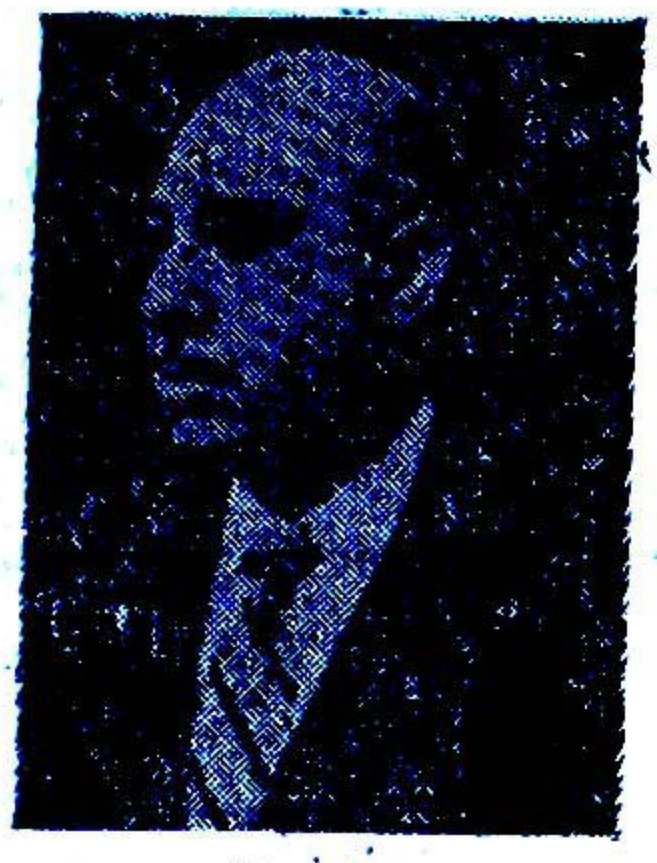

رئیس آسایشگاه شاه آباد شمیران .

**۱ـ بهداشت یا علم تندرستی اگر میخواهید تندرست وسالم باشید :**

طهران، ۱۳۲۶ ش، سربی، رقعی، ۴۴ص.

**۲ـ بیماری سل در ایران :**

طهران ، ۱۳۲۳ش ، سربی، رقعی، ۵۲ص.

---

## احمدبن عبدالله دجیلی:

( ـ۱۲۶۵ق )

قریهٔ دجیل مابین بغداد وسامرا واقع است. وی از علمای نجف و از مدرسین و ائمه جماعت و از مشاهیر و موثقین عصر خود بوده وعلاوه بر مراتب علمیه طبع شعر نیز داشته بسال ۱۲۶۵ ق درنجف در گذشت ودرصحن شریف مدفون شد ( طبقات اعلام الشیعه جزء دوم ص ۹۵ )

**۱ـ المختار الثقفی (عربی) :**

نجف ، ۱۳۷۴ق ، سربی، رقعی، ۱۲۸ص.

---

## احمد دریابیگی

( ۱۳۳۸ـ۱۳۳۹ق )

تحصیلات خودرا درد ارالفنون طهران به‌پایان رسانیده . زبان فرانسه را بخوبی

Marfat.com

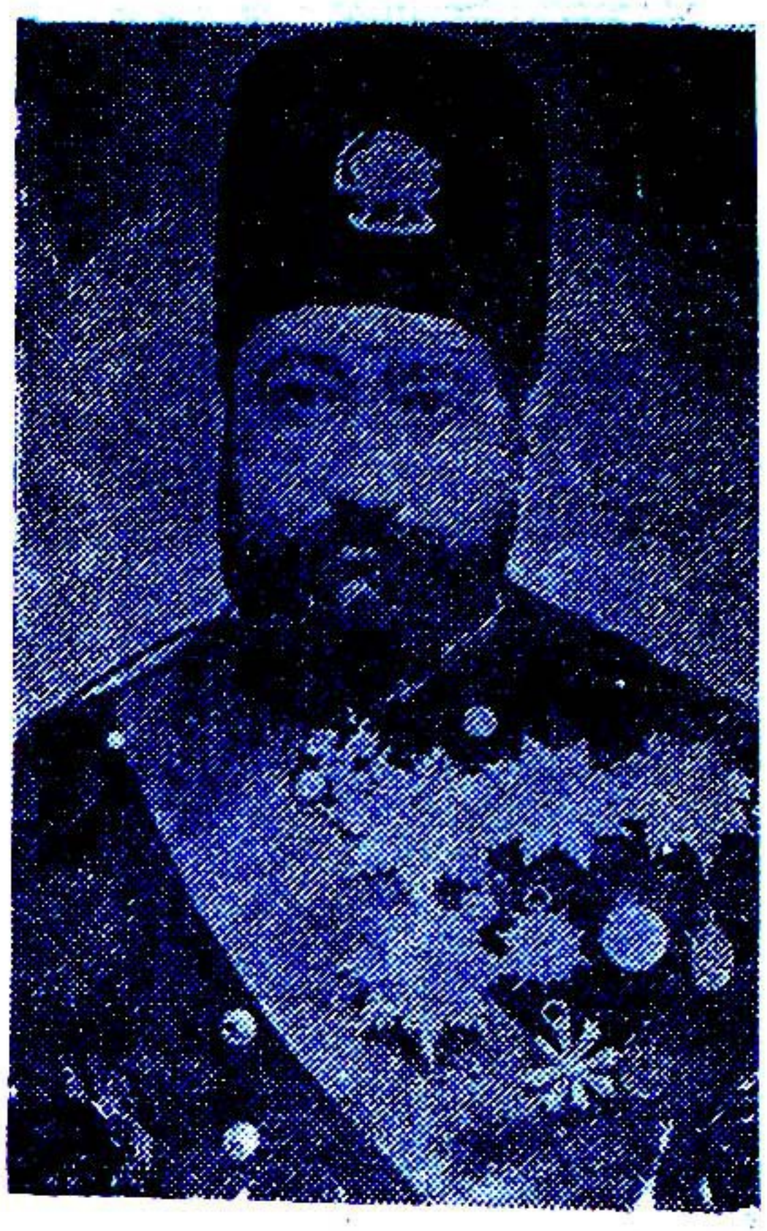

آموخته ونیکو ترجمه میکرد درسال ۱۳۱۰ ق بمأموریت بوشهر منصوب ودرسال ۱۳۲۷ ق بحکمرانی بنادر برقرار گردیدوتا کمی بعدازجنك بین‌المللی متناوباً متصدی این شغل بود در محمره وفات یافت ( فارس و جنك بین‌الملل ص ۲٤ )

**۱- دکامران :**

ژان بوکاس فلرانسی ، جلد اول ، بوشهر ، ۱۳۲۵ ق ، سنگی .

**۲- نوئلی ارژان اسکریب :**

بوشهر ، ۱۳۲٤ ق . سنگی .

---

## سید احمد بن ابراهیم موسوی حسینی دزفولی :

( )

عالم فاضل ازشاگردان فاضل اردکانی وشیخ زین‌العابدین مازندرانی بوده .

(نقباءالبشر ص ۸۷)

**۱- قسطاس الاوزان فی تعیین النصابات**





**باوزان البلدان (عربی) :**

بمبئی ، ۱۳۰۸ ق سنگی، رقعی ، ۱۹ص.

بمبئی ، ۱۸۹۱ م سنگی، رقعی ، ۱۹ص.

## شیخ احمد منهوری هندی:

( )

**۱- الدرة الیتیمة فی الصنعة الکریمة (عربی):**

(در کف بینی)

بمبئی ، ۱۳۱۰ ق،سنگی .

## شیخ احمد دیرپی:

( )

**۱- فتح الملك الجدید لنفع العبید (عربی):**

(مجربات دیرپی در خواص آیات )

هند، بی‌تاریخ ، سنگی، وزیری ، ۲۰٦ص

## احمد ذوالریاستین کرمانی:

( )

**۱- صرف صالحی :**

طهران، دورهٔ دوم ، ۱۳۲۷ ق ، سنگی ، جیبی ، ۹۳ ص .

## ابوالقاسم احمدبن حمدان رازی:

( )

از دعاة اسمعیلیه و از معاصرین محمدابن زکریا رازی است (مجلهٔ یادگار سال اول شمارهٔ۳ ص ۵۷)

سایر مآخذ : اعیان‌الشیعه ج۸ ص۳٦۱ .

**۱- منتخبات اعلام النبوة (عربی):**

متن از ابو حاتم الرازی ، منتخباتیکه کراوس مستشرق فرانسوی ازاین کتاب نموده در شمارهٔ یکی از مجلات ایتالیائی بنام (شرق) منتشر ساخته وآنهارا بفرانسه نیز ترجمه کرده است، تمام منتخبات راجع به محمد زکریای رازی دررد عقاید مخصوصهٔ اوست

Marfat.com

بتوسط همشهری ومعاصراوابوحاتم‌مذکور.

## احمد رخشانی:

( ـ معاصر )

**۱- درجستجوی شوهرایده‌آل :**

طهران ، سربی ،

**۲- ناهید :**

طهراز ، ۱۳۲۳ ش، سربی، رقعی، ۸۸ص.

## سیداحمدبن‌علی حسینی‌علوی فاطمی رشتی:

( ـ ۱۳۳۶ق)

در نجف مقیم و از شاگردان حاج میرزا حبیب‌الله‌رشتی‌بوده‌بعداً بموطن‌خود مراجعت ودر آنجا بوظایف‌شرعیه اقدام نمود تادر ۱۳۳۶ ق در گذشت .

(نقباءالبشر ج۱ ص ۱۱۱ )

**۱- وثیقةالوسائل فی‌شرح ریاض المسائل (عربی) :**

طهران ، ۱۳۲۰ ق سنگی، خشتی، باهتمام محتشم الملك ، ۱۶۳ ص .

## احمدرضا :

( ـ معاصر )

این‌شخص‌اگرچه بدبختانه از نعمت بینائی محروم مانده ولی‌در عوض ازحسن قریحه وهوش وذکاء وفطنت وحافظه سرمایهٔ وافر دارد و بمدد همین‌اوراق(اثری ازبی‌بصری) تأثرآور راکرد آورده و بخوانندهٔ بابصر تقدیم داشته تاشاید بموجب بصیرتی‌ایشان فراهم آید(مجلهٔیادکارسال۵ شمارهٔ ۸و۹ ص ۱۶۰ )

**۱- اثری‌ازبی‌بصری:**

طهران ، ۱۳۲۸ ش ، سـربی ، رقعی ،

۱۲۴ ص .

## احمد رضافلی‌زاده :

( ۱۲۸۹ش ـ معاصر )

تحصیلات اولیه‌خودرا درمدارس‌ثریا و وادب و دانش بپـایان رسانیده پس‌ازآن بدارالمعلمین واردشده واز دانشسرایعالی دررشتهٔ فیزیك و شیمی‌لیسانسیه شده‌است. علاوه‌برتدریس‌در دبیرستانهای انوشیروان دادگر و فیروزبهرام‌دردانشگاه‌نیزدبیراست (سالنامهٔ‌دبیرستان انوشیروان‌دادگر تحصیلی ۲۹ـ۱۳۲۸ ، راهنمای دانشکدهٔ پزشکی ج۲ ص۱۵۳)

**۱- آزمایشهای‌علمی:**

ژزف‌لیمپتین، طهران، ابن‌سینا، ۱۳۳۴ش، سربی، رقعی، ۱۹۲ص.

**۲- شیمی:**

طهران، برای دوره متوسطه ۱۶ـ ۱۳۱۷ ش، سربی، رقعی، ۸۳+۱۴۴+۲۱۹ص.

**۳- شیمی‌آلی:**

بمشارکت‌دکتروارطانی ، طهران، ۱۳۳۰ ش، سربی، رقعی، ۳۱۹ص.

طهران، جلدسوم، ۱۳۱۶ش، سربی، رقعی، ۳۲۱ص.

Marfat.com

**۴- شیمی فنی خانه‌داری:**

طهران، سربی، رقعی. ۱۱۸ص.

**۵- فیزیك:**

طهران، برای سال سوم دبیرستانها، ۱۳۱۷ ش، سربی، رقعی، ٤٤ص.

طهران، بمشارکت علی‌اصغر نوروزیان و هادی رهنما، جلد پنجم، چاپ یازدهم، ۱۳۳۳ ش، سربی، رقعی، ۲۱۰ص.

طهران، بمشارکت نوروزیان و رهنما، جلد ششم، چاپ پنجم، ۱۳۱۹ش، ۳۷٦ص.

**٦- ماشینهای خانگی:**

ژوزف لیمپتین، طهران، ابن‌سینا، سربی.

---

## ■مهندس سیداحمدبن مجدالاشراف علی‌اکبر رضوی:

( ۱۲۸٤ش - معاصر )

در رفسنجان متولد شده بعد از اتمام تحصیلات ابتدائی و متوسطه جزء اولین دستهٔ محصلین اعزامی بخارجه بارو پا رهسپار وتحصیلات خودرا در رشتهٔ معدن شناسی تمام کرده ودرمراجعت بایران بسر پرستی شورای کشاورزی بکار گمارده شده ومدتها دبیر کل شورایعالی کشاورزی بود.

در دانشکدهٔ فنی نیز کرسی بدست آورده و در دورهٔ پانزدهم و هفدهم از کرمان بنمایندگی مجلس انتخاب شد، چندی نیز بازرس دولت در بانك ملی بود.

( سالنامهٔ کرمان تحصیلی ۳۲ - ۱۳۳۳ش)

**۱- اصول ساختمان و محاسبهٔ ماشینهای برق:**

طهران، نشریه شمارهٔ ۲۵۹ دانشگاه، ۱۳۳٤ ش.، سربی، وزیری، ۵۸٦ص.

**۲- متن نطق درمجلس شورای ملی:**

طهران، ۱۳۲۷ش، سربی، وزیری، ۱۲۳ص

---

## احمد رفیع‌زاده:

( ۱۲۹۷ش - معاصر )

پس از طی دوران تحصیلات ابتدائی و متوسطه در ۱۳۱۷ ش در رشتهٔ فیزیك و شیمی لیسانسیه شده وسمت فعلی وی دبیر فیزیك وشیمی است.

( نخستین سالنامهٔ دبیرستان هدف)

**۱- حل المسائل:**

طهران برای دورهٔ اول و دوم متوسطه، سربی.

**۲- شیمی:**

بمشارکت حاج سیدجوادی وباروخ بروخیم، طهران، چاپ دوم، ۱۳۳۲ش، سربی، رقعی، ۲۲٦ + ۱٤ص.

Marfat.com

۳- فیزیك:

بمشارکت حاج سیدجوادی وباروخ بروخیم، طهران، برای سال دوم دبیرستانها، چاپ دوم: سربی، رقعی، ۱۳۲ص.

طهران. برای سال سوم دبیرستانها، چاپ دوم ۱۳۳۱ش، سربی، رقعی، ۱۹۲ ص.

طهران، برای سال چهارم دبیرستانها، ۱۳۳۱ ش، سربی، رقعی، ۱۹۰ص.

طهران، برای سال ششم طبیعی، چاپ سوم، سربی، رقعی، ۲۹۹ + ۲۰ص.

---

## احمد روانی:

( - معاصر )

۱- اتم نیروی نابود کننده و سازنده از نظر پزشکی:

طهران، بی تاریخ، سربی، رقعی، ۹۱ص، زیر نظر پرویز شهریاری.

---

## شیخ احمد بن ملا جعفر روحی کرمانی:

۱۲۶۳ (۱۲۷۲ق - ۱۳۱۴ق)

ازمشاهیر ازلیان و مرد فاضل مطلع هنرمند باذوق بوده وطبع شعرنیز داشته و روحی تخلص شعری اوبوده علاوه برفضائل دیگر یکی از نویسندگان زبر دست زبان فارسی بوده .

بسال ۱۲۶۳ق یا ۱۲۷۲ق در کرمان متولدشده و تحصیلات خودرا در همانشهر باتمام رسانیده و سپس در ۱۳۰۵ ق باستانبول سفر کردودر آنجازبانهای انگلیسی وفرانسه و ترکی عثمانی را فراگرفت . بعدها در استانبول روحی ومیرزا آقاخان کرمانی هریك یکی از دختران صبح ازل را بزنی گرفتند.

( اینکه کسروی در تاریخ مشروطه ایران نوشته است که این دونفرخواهران صبح ازل رابزنی گرفته اندسهوواضح است).

و بعد در استانبول باحسن خبیرالملك آشنائی پیداکرده وهرسه نفر شروع در تبلیغات برضد ناصرالدین شاه نمودند . در نتیجه اقدامات دولت ایران ابتدا این سه نفر بطرابوزان تبعیدو پس از قتل ناصرالدین شاه در سرحد ایران تسلیم مأمورین دولت شده و در تبریز زندانی گردیدند . پس از چند روز در صفر ۱۳۱۴ق، بدستور محمدعلی میرزا ولیعهد در خانه اختصاصی یکی یکی را سربریدند. و بعداً درقبرستان ششکلان دفن کردیدند.

( مجلهٔ یادگار سال ۳ شمارهٔ ۱۰)

۱- حاجی باباصفهانی:

جیمزموریه فرانسوی تبعهٔ انگلیس، ترجمه، کلکته، ۱۳۲۴ق = ۱۹۰۵م، سنگی، وزیری، ۴۶۰ + ۱۷۸ ص، با مقدمهٔ انگلیسی ماژر فیلوت.

Marfat.com

لاهور، ۱۹۳۹م، چاپ عالمگیر، ٤٥٦ص.
عالمگیر، بی‌تاریخ، سربی، بتصحیح شادان بلگرامی، ۳۸۰ص.
کلکته، ۱۹۲۳م.
طهران، ۱۳۲۰ش، سربی، وزیری، ۱۰۱ + ۱۳۸ + ۱٤۲ص.

**۲ـ هشت بهشت:**

(درطریقهٔ ازلیان) کلکته، ۱۹۰۵م،

## میرسید احمدبن محمد باقر روضاتی:

(۱۳٤۷ ق ـ معاصر)

دراصفهان متولدشده بعد از تحصیلات مقدماتی دراصفهان بسال ۱۳٦۷ ق برای ادامهٔ تحصیلات بقم مهاجرت نموده و مدت دهسال در حوزهٔ علمیه آنجا بتحصیل فقه واصول و رجال اشتغال داشته و از اساتید خود از جمله سید محمدتقی خوانساری و سیدمحمدحجت کوهکمری و آیة‌الله بروجردی وغیره باجازه علمی وروایتی نائل گردیده است.

(نقل‌از خط‌مؤلف باختصار)

**۱ـ گفتگوی یك دانشمند شیعی با یك عالم سنی یامناظره ومباحثه:**

شیخ حسین بن عبدالصمد عاملی، ترجمه، اصفهان، ۱۳۷۸ق، سربی، وزیری، ۹۷.

**۲ـ حواشی زواهر الجواهر فی نوادر الزواجر (عربی):**

سیدبهاءالدین محمدبن محمد باقر مختاری نائینی، حاشیه درپاورقی، اصفهان، ۱۳۷۹ ق، سربی، وزیری، ۱۹۵ص.

## فخرالدین ابوالعباس احمدبن ابی الخیر زرکوب شیرازی:

(حدود ٦۷۰ق ـ حدود ۷۵۰ ق)

مؤلف شیراز نامه که بعداز سفرحج در سال ۷٤٤ق تألیف کرده ومؤلف کتاب وقایع سلطنت شاه ابواسحق اینجو در دو جلد که حالیه‌دردست نیست. وی‌درانشاء شیرازنامه وتألیف آن چندان زحمتی بخود راه نداده وغالب مطالب آنرا ازکتب دیگران یا عین عبارت برداشته و آنها را بنام خود تلفیق کرده. قسمت عمدهٔ وقایع تاریخی آن‌مقتبس از تاریخ وصاف است غالباً یاعین عبارت وصاف. ودر آخر آن فصلی است درذکر طبقات‌ائمه ومشایخ‌شیراز (لغت نامهٔ دهخدا ص۱۱۱۲)

سایر مآخذ، دانشمندان و سخن سرایان فارس ج ۱ص ۱۰۲.

**۱ـ شیراز نامه:**

طهران، ۱۳۱۰ ش، سربی، رقعی، باهتمام بهمن کریمی، ۱۷۹ص

## میرزا احمدبن ابراهیم زنجانی آیتی نجفی:

(۱۲۹٦ ق ـ ۱۳۵۲ ق)

درقریهٔ دواسب از توابع زنجان متولد شده مقدمات ومتون فقهیه را در زنجان‌خوانده

Marfat.com

پس از آن بنجف مهاجرت نموده پس از تکمیل تحصیلات بسال ۱۳۳۰ ق بـزنجان برگشته وبوظایف شرعیه اقدام نموده است در ۱۳۵۲ ق، درزنجان درگذشت وجنازه‌اش بقم حمل و در علی بن جعفر مدفون گردید.

(الفهرست لمشاهیر علماء الزنجان)

**۱ـ فلسفهٔ اتحاد مسلك :**

(در اصول دین)

طهران، ۱۳٤۷ق، سنگی ، خشتی، ۱۸۰ص،

---

## سیداحمدبن عنایت الله حسینی زنجانی:

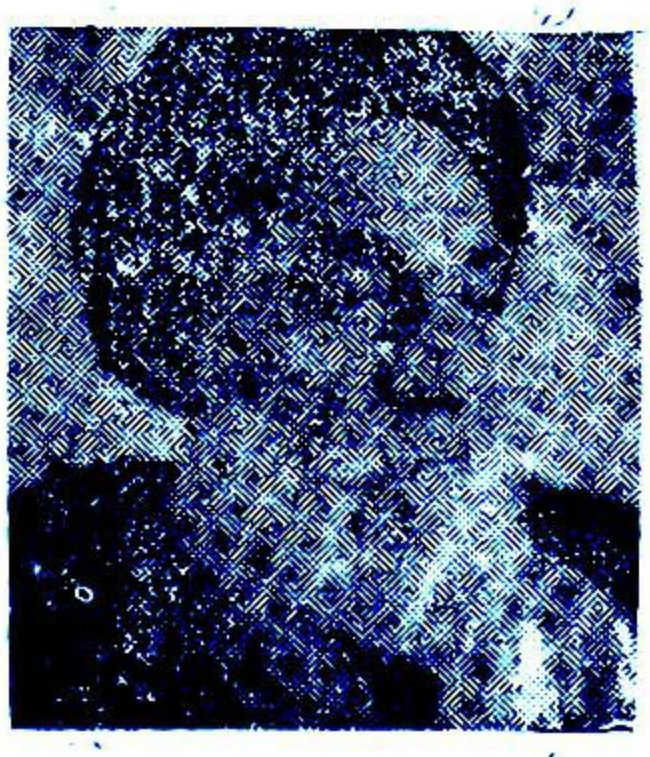

(۱۳۰۸ ق ـ معاصر)

درصفر ۱۳۰۸ قدرزنجان متولد شده.پس ازتکمیل دورهٔ مقدمات وسطوح بقم مهاجرت نموده ودر حوزهٔ درس حاج شیخ عبدالکریم حائری یزدی حاضر شد . بعداً درکارهای سید محمد حجت کوهکمری وارد وبـا وی همکاری مینمود بعد از فوت ایشان بجای آن مرحوم درقم اقامه نمازجماعت میکند.

(آثار الحجه ج ۲ص ۳۹ ، نقباء البشرص ۱۱٦)

**۱ـ اعمال حج :**

قم ، ۱۳۳٤ ش ، سربی، جیبی ، ۱۱۵ص.

**۲ـ دورساله زنجانی :**

(محرمات ابدیه ، فرق بین زن و مرد در احکام)

قم ، ۱۳۷٤ ق ، سربی ، جیبی ، ۳۸ص.

**۳ـ رضاعیة (رساله):**

قم ، ۱۳٦۸ ق ، سربی ، رقعی ، ۱۹ ص

**۴ـ شرائط الاحکام واستدراکات مستثنیات الاحکام، فروق الاحکام(عربی):**

قم، ۱۳٦۸ق، سربی، رقعی، ۹۸ص.

**۵ـ الکلام یجر الکلام:**

جلداول، قم، ۱۳۷۰ق، سربی، رقعی، ۲٦۵ ص، چاپ دوم.

جلـد دوم، قـم، ۱۳۷٤ق، سربی، رقعی، ۲۷۲ص.

**٦ـ مستثنیات الاحکام(عربی):**

**۷ـ فروق الاحکام(عربی):**

قم، ۱۳٦۸ق، سربی، رقعی، ۵۷ + ۷۰ص.

---

## ٤ـ سرتیپ احمد زنگنه:

( ۱۲۸۳ش ـ معاصر )

در ۱۳۰٤ش واردخدمت آرتش شده ودر ۱۳۲٦ش بدرجهٔ سرتیپی ارتقایافته مشاغل

Marfat.com

مهم: ازجمله فرماندهٔ لشکر ٤، فرماندهٔ لشکر ۹ اصفهان، رئیس ادارهٔ تسلیحات. فرماندهٔ دانشکدهٔ افسری.

**۱ـ توپخانه عمومی:**

طهران، قسمت دوم قنداق، طهران، ۱۳۱۵ ش، سربی.

**۲ـ قوانین تیر توپخانه:**

طهران، ۱۳۱۳ ش، سربی.

---

**دکتر احمد سادات عقیلی:**

( ـ معاصر )

استاد دانشگاه.

**۱ـ هندسهٔ تحلیلی:**

طهران، نشریه شمارهٔ ۱۱۶ دانشگاه، ۱۳۳۰ ش، سربی، وزیری، ۴۳۰ ص.

طهران، نشریهٔ شمارهٔ ۴۱۳ دانشگاه، ۱۳۳۶ ش، چاپ دوم، سربی، وزیری، ۵۲۴ ص

---

**صفی الدین احمد بن عبدالله بن ابی الخیر عبدالحلیم ساعدی خزرجی انصاری:**

( ۹۰۰ق ـ )

**۱ـ خلاصة تهذیب الکمال فی اسماء الرجال (عربی):**

مصر، ۱۳۲۳ق، سربی.

---

**سرتیپ احمد سالم:**

( ـ معاصر )

ازسال ۱۳۰۷ ش پس از خاتمهٔ تحصیلات مهندسی و نقشه برداری در فرانسه مدتها با سمت سر استاد کرسی نقشه برداری د کتب مختلفه راجع به نقشه‌برداری و ترازیابی و عکاسی هوائی بمنظور تهیه نقشه چاپ تألیف و ترجمه نموده است. وازطرف آرتش برای خدمات فرهنگی باخذ نشان درجهٔ یک دانش از طرف وزارت فرهنگ باخذ نشان درجه یک علمی نائل شده است (نقل از خط مولف)

**۱ـ اصول علم نقشه‌برداری:**

طهران، ۱۳۰۸ ش، سربی، جیبی، ۴۲۰ ص

**۲ـ نقشه برداری و عکاسی و هوائی:**

طهران، ۱۳۱۰ ش، سربی، جیبی، ۱۲۰ ص

**۳ ـ نقشه برداری بمقیاسهای مختلف و ترازیابی:**

طهران، ۱۳۱۷ ش، سربی، رحلی، ۹۰ ص

طهران، ۱۳۱۸ ش، سربی، رحلی، ۹۰ ص

**۴ـ نقشه برداری:**

طهران، سال سوم صاحب منصبی، ۱۳۱۱

Marfat.com

ش ، سربی .

## احمدسپهر خراسانی (فروغی)

( ــ معاصر)

**۱ـتاریخ هنر وهنرمندان :**

سرویلیم اوربن، ترجمه ،طهران، ۱۳۳۹ ش، سربی ، رقعی ، ٦ + ۱۳۸ص مصور.

**۲ـخودآموزمصورجامع زبان عربی:**

طهران، ۱۳۳۹ش، سربی،رقعی، دوازده + ۳٦٦ص .

## میرزا احمدخان سپهسالار:

( )

**۱ـ کتاب نظام :**

ترجمه ، طهران ، ۱۲۷٦ق ، سنگی .

## احمدبن عبدالجلیل سجزی:

( ـ ٤١٥ق)

**۱ـ رسالة فی شکل القطاع(عربی) :**

حیدرآباددکن، ۱۳٦۸ق، سربی، وزیری، ۲٤ ص ، ضمن رسائل المتفرقة للمتقدمین ومعاصری البیرونی.

## احمدسروش:

( ـ معاصر )

**۱ـمدعیان مهدویت از صدراسلام تا عصر حاضر :**

(تاریخچهٔ پیدایش باب وبها )

طهران ، ۱۳۳٤ ش، سربی،رقعی،۱٦۰ص

**۲ـ غیر از خدا هیچکس نبود :**

طهران ، ۱۳۳۰ ش ،سربی ، خشتی،٤۹ص

**۳ـ مجموعهٔلطائف:**

طهران ، ۱۳۳٤ش، سربی،رقعی،۲۱٦ص.

## احمدسعادت

( ـ معاصر)

**۱ـاخلاق دستور زندگی :**

طهران، ۱۳٤۰ ق، سنگی ، خشتی، ۹۰ص

چاپ‌دوم.

طهران ، ۱۳۳۰ ش، سربی ،

**۲ـ لآلی‌الادب:**

طهران، چاپ نهم ، چهارم‌ابتدائی ،سنگی، رقعی ، ۱٦٤ ص

طهران ، چاپ ششم ، ۱۳٤۰ ق ، سنگی ، علمی .

طهران۱۳۳۵ق،دورهٔ اول ، سنگی،رقعی، ۱٤۰ ص .

بمبئی ، ۱۳٤٦ ق ، سنگی ، رقعی ،۲۱۵ + ۱۲۰ + ۸۰ + ۱۱۲ص

## دکتر احمد بن (شیخ محمد حسین بوشهری) سعادت :

٤ (۱۲۸٦ش ـ ۱۳٤۰ش)

در بوشهر متولد شده تحصیلات ابتدائی را دربوشهر و نجف وشیراز انجام داده . دورهٔ متوسطه‌را تاکلاس چهارم‌درطهران خوانده پس‌ازآن جزء محصلین اعزامی بلندن‌رفته وبعد ازدوسال تحصیل زبان وارد دانشکدهٔ ادبیات‌شده وپس‌ازشش سال موفق بدریافت تصدیق نائل شد. در ضمن تحصیل جغرافیا علم هواشناسی‌رانیزآموخت درسال۱۳۱۸ ش بطهران بازگشت و در دانشکدهٔ ادبیات مشغول‌تدریس‌شد(دانشمندان وسخن‌سرایان فارس ج ۳ ص۱۰۰)

**۱ـمبادی علم هواشناسی :**

طهران ، نشریهٔ ۳۹۱دانشگاه ، ۱۳۳٦ش سربی،وزیری، ۲۵۵ص.

Marfat.com

جلد دوم: آب وهوا وانسان ، نشریهٔ ٥٧٩ دانشگاه،طهران،١٣٣٩ش، سربی ، وزیری ٥ + ٢٥٠ص

---

**احمد سعیدی:**

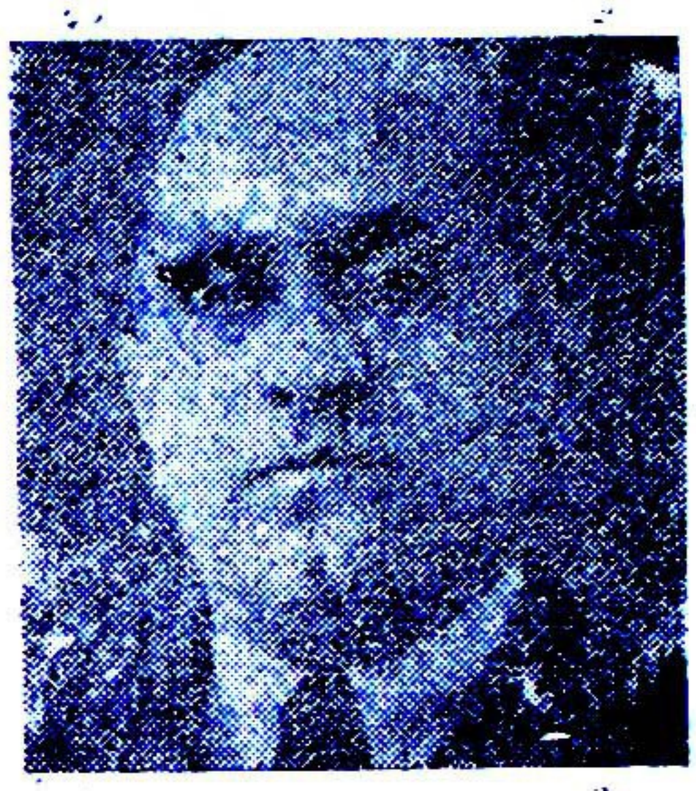

( - معاصر )

از صاحب منصبان قدیمی وزارت فرهنك بوده تا مدیریت کل آن وزارتخانه ارتقاء یافته اکنون باز نشسته است .

**١ - چرا اطفال بد اخلاق و بد رفتار بار میایند :**

چارلزلئونارد،ترجمه، طهران، صفی‌علیشاه، سربی ، رقعی ، ٨٧ص.

---

**سیداحمدسکاکی:**

( - معاصر )

**١- ماجرای قیامت :**

طهران ، سربی ، رقعی ، ٧٩ص

---

**بهاءالدین احمد بن جلال‌الدین محمد سلطان‌ولد:**

(٦٢٣ ــ ٧١٢ق)

همواره با پدر خویش زیسته و پس از مرك وی درهمان خانقاه قونیه جانشین پدرشده و از مشایخ طریقهٔ مولوی بوده وی نیز در نظم ونثر فارسی قدرتی داشته ومجالس و تقریرات ومشافهات پدر را در کتابی باسم فیه‌مافیه‌جمع کرده‌است ونیز دفترهفتم‌مثنوی را باو نسبت میدهند واز منظومات او دو مثنوی مانده است یکی باسم رباب نامه و دیگری باسم ولد نامه .

(سالنامهٔ پارس بقلم سعید نفیسی)

**١ -دیوان (شعرترکی):**

استانبول ، ١٣٤١ق، سربی ،

**٢- ولدنامه (مثنوی)**

دفتر اول ، ١٣١٥ ش ، سربی ، وزیری ، باهتمام جلال همائی ، ١٢٥ + ٤٠٣ ص.

---

**احمدسهیلی تبریزی**

( -مقتول ١٣٣٠ق)

از شعرای آذربایجان بوده درواقعهٔ روز عاشورا سال ١٣٣٠ق در تبریز روسپا او را بدار آویختند (دانشمندان آذربایجان ص١٨٥)

**١- اشعار سهیلی :**

تبریز ، ١٣٢١ق، سنگی، جیبی ، ٨٨ص، ضمن مثنوی شاه ودرویش هلالی، جم وکل اهلی بطبع رسیده است .

---

**احمدبن غلامرضا سهیلی‌خوانساری :**

(١٢٩١ش - معاصر )

در ١٢٩١ شمسی متولدشده مدتهاست متصدی کتابخانهٔ ملی ملك واقع درتهران‌میباشد.

**١- حصارنای شرح‌حال مسعودسعد :**

طهران ، بی‌تاریخ ، سربی، رقعی،١٠٨ص.

Marfat.com

**۲- محمود وایاز :**

طهران ، ۱۳۳۲ش، سربی، رقعی، ۷۹ص .

---

**رکتر احمد بن کاظم سید امامی :**

(۱۲۸۱ ش - معاصر)

بیش از دو سال در برلن مشغول تحصیل و عملیات طبی بوده و در مریضخانهٔ دولتی شارتیه آنجا سمت آسیستان داشته در سال ۱۳۱۰ ش بطهران مراجعت کرده سه دوره بنمایندگی مجلس از تبریز انتخاب شده و مدت ده سالست مجلهٔ پزشکی و بهداشتی ( تندرست ) را منتشر میکند (سالنامهٔ پارس سال ۱۳۱۱)

**۱- سالك :**

طهران ، ۱۳۱۵ ، سربی، رقعی ، ٦ص .

**۲- مالاریا :**

طهران ، ۱۳۱۰ش، سربی، جیبی، ۵۲ص .

---

**احمد سیاح :**

( - معاصر )

**۱-آینهٔ باطن یا آخرین نظریهٔ دانشمندان غرب در علم فیزیولوژی :**

جرجی زیدان، ترجمه ، طهران ، ۱۳۳۰ش سربی، رقعی، ۳٦۹ص .

**۲- فرهنك (عربی بفارسی) :**

جلد اول، ۱۳۳۰ش، سنگی، رقعی، ۳۸۵ص.

**۳- قیافه شناسی :**

جرجی زیدان ، ترجمه فراسة الحدیث ، طهران چاپ دوم، ۱۳۳۱ش، سربی، رقعی ۲۱۲ص

---

**احمد شاملو :**

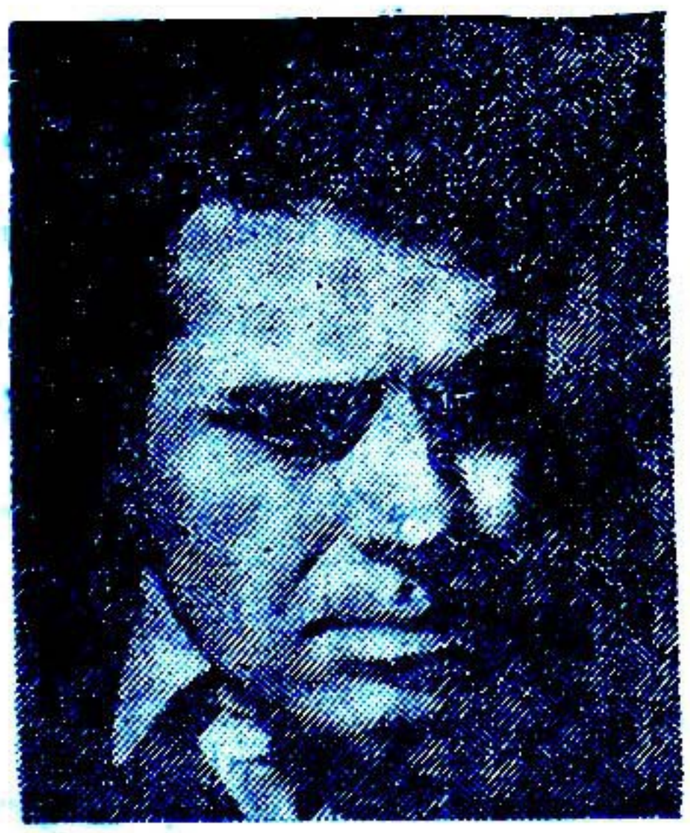

( - معاصر)

از گویندگانیست که درراه نوین قدیم برمیدارد (شعرای معاصر ایران ص ۸۱)

**۱-آهنك‌های فراموش شده (شعر) :**

طهران ، ۱۳۲٦ ش ، سربی ، جیبی ، ۱۷۲ص .

Marfat.com

**۲- افسانه‌های هفتاد و دو ملت برای کودکان:**

۳جلد ، طهران، ۱۳۳۹ش ، سربی، رقعی، ۶۷+۷۹+۱۰۱+۸۱ص .

**۳- برزخ :**

ژان رووزی ، ترجمه ، طهران، ۱۳۳٤ش ، سربی، رقعی ، معرفت ، ۱۹٤ص .

**۴- پابرهنه‌ها :**

زاهاریا استانگو، ترجمه، بمشارکت عطا بقائی، طهران ، ۱۳۳۹ش ، سربی، جیبی، ٤۹۱ص .

**۵ - جنگ هنروادب امروز :**

دفتر دوم ، طهران ، ۱۳۳۵ ش ، سربی ، رقعی ۲۸۰ص .

**۶- زنگار :**

هربرلوپوررریه ، ترجمه ، طهران، معرفت، ۱۳۳۵ش ، سربی ، رقعی ، ۲۶۸ص .

**۷- لئون مورن کشیش :**

بئاتریس بك ، ترجمه ، طهران ، ۱۳۳٤ش. معرفت ، سربی، رقعی، ۱۶۵ص .

---

**شاه‌احمد حافظ حسین قادری چشتی شاهجان پوری :**

( ۱۳۲۹ق)

**۱- کلیات احمد (شعر) :**

هند ، ۱۹۱٤ ، سنگی .

---

**شیخ احمد بن محمدعلی شاهرودی :**

(۱۲۸۲ - ۱۳۵۰ق )

یکی از حجج اسلام عصر حاضر، عالم فاضل نقه مروج ودرشاهرود مقیم بوده . درپانزدهم محرم ۱۳۵۰ درگذشت درقبرستان جدید قم کنار نهر مدفون گردید .

مآخذ : نقباء البشر ص۱۱۵، اعیان الشیعة ج ۸ ص۴۴۲ ، فهرست رضویه ج٤ ص۳۰۵.

**۱- ازالة الاوهام فی جواب ینابیع الاسلام :**

عبدالمسیح عیسوی ، طهران ، ۱۳٤۱ ق ، سنگی ، خشتی ، مروج ، ۳۵۳ ص .

طهران، مصطفوی، کراوری ، سنگی، خشتی، ۳۵۱ ص .

**۲- (الف) ایقاظ النائمین :**

(ردفرائد کلپایگانی)

**۳- (ب) مرآت العارفین فی دفع شبهات المبطلین :**

(ردبیان)

**۴- (ج) تنبیه الغافلین :**

طهران ، ۱۳٤۳ ق ، سنگی ، وزیری ، ٤۹۰ص .

طهران، ۱۳٤۱ق، سنگی، وزیری، ٤۹۰ص .

**۵- حق المبین (ردبهائیه) :**

طهران ، ۱۳۳٤ق، سنگی، رحلی، ۵۵٤ص

طهران ، ۱۳۲۳ق ، سنگی، رحلی ، چاپ شیخ احمد شیرازی ، ۵۵٤ص .

**۶- مدینة الاسلام وروح التمدن :**

نجف، ۱۳٤۶ق، سنگی، وزیری، ۳۶۳ ص.

---

**احمد شطاری:**

( ۱۲۷۷ش ـ معاصر)

رئیس انبار ماشین آلات وزارت کشاورزی درسال ۱۳۲۶ش.

**۱ـ بشارت ظهور امام زمان(ع):**

طهران ۱۳۳۲ش، سربی، وزیری، ۵۲ص.

---

**احمد شعاع:**

( ـ معاصر )

**۱ـ لبخند:**

طهران، ۱۳۳٤ش، سربی، رقعی، ۳۱ص.

---

**دکتر احمد شفائی:**

( ـ معاصر )

تحصیلات متوسطه و کلاس پ. ث. ان را در طهران انجام داده و جزء محصلین اعزامی بفرانسه مسافرت نمود تحصیلات پزشکی را در دانشکدهٔ پزشکی لیل و پاریس بپایان رسانید. بسال ۱۹۳۸م با گذرانیدن پایان‌نامهٔ خوددر (بهماری شارکوماری) بدریافت دیپلم دکترا نائل آمد. ضمناً دانشنامهٔ طب قانونی و امراض روحی و بهداشت عمومی و طب مناطق گرمسیری را از دانشکدهٔ پزشکی پاریس تحصیل کرد. پس از بازگشت بایران بدانشیاری کرسی بافت‌شناسی منصوب و در ۱۳۲۹ش باستاد بی کرسی ارتقاء یافت.

(راهنمای دانشکدهٔ پزشکی ج ۲ ص۸۹)

**۱ـ بررسی مقاطع بافت‌شناسی:**

طهران، نشریهٔ ۵۳۲ دانشگاه، ۱۳۳۸ش، سربی، وزیری.

**۲ـ جنین‌شناسی (رویان‌شناسی):**

جلد اول تهران، نشریهٔ ۲۸۸ دانشگاه، ۱۳۳۵ش، سربی، وزیری، ۱۸۶ص.

طهران، ۱۳۳۲ش، سربی، خشتی، اقبال ۱۲٤ص.

---

**سروان احمد شفائی:**

( ـ معاصر )

**۱ـ آئین نامه قوانین تیر توپخانه:**

طهران، ۱۳۲۱ش، سربی.

**۲ـ توپخانهٔ ضدهوائی:**

طهران، سال ۲ افسری و سال ۳ ستوانی، ۱۳٤۹ش، سربی.

**۳ـ خدمات صحرائی (توپخانهٔ عمومی):**

طهران، ۱۳۱۹ش. سربی.

---

**احمدبن محمد شکیب کهنمویی:**

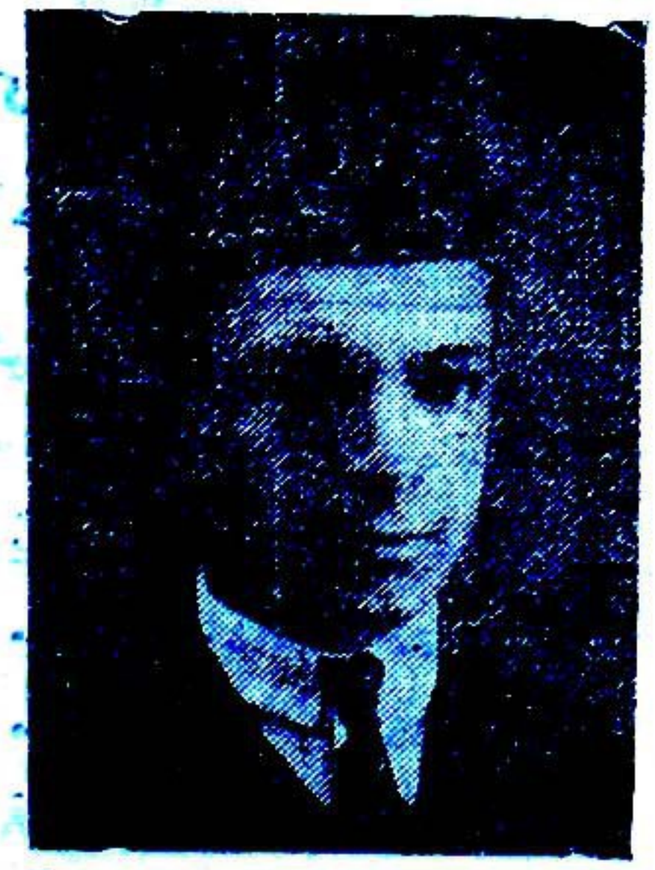

Marfat.com

( )

کهنمواصل استانبولی موطن، محصل کالج فرانسه در استانبول درسال ۱۳۳۹ق.

**۱ـ صبح‌دولتمند:**

استانبول، ۱۳۳۹ق، سربی، وزیری، ۳۲ص.

---

**احمد شمسائی:**

( ـ معاصر )

**۱ـ فرخ‌وگلنار:**

طهران، سربی، رقعی، ۷۰ص.

---

**شهاب‌الدین احمد:**

( )

**۱ـ روضة‌الادب:**

بمبئی، سنگی.

---

**احمدشهنا کشیك‌نویس رضوی:**

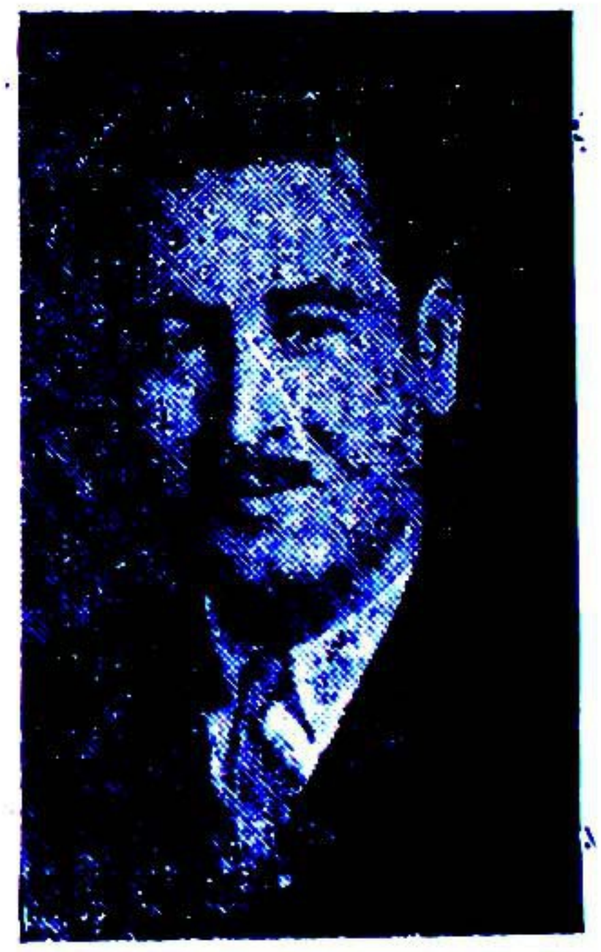

( حدود ۱۳۰٤ش ـ معاصر)

درمشهد متولد شده و اکنون سال سوم دانشکده حقوقرا میگذراند.

(تذکره‌علوی‌ص۱۳)

**۱ـ غنچه‌ها:**

مشهد، بی‌تاریخ، سربی، رقعی، ٤٠ص.

---

**احمدشهیدی:**

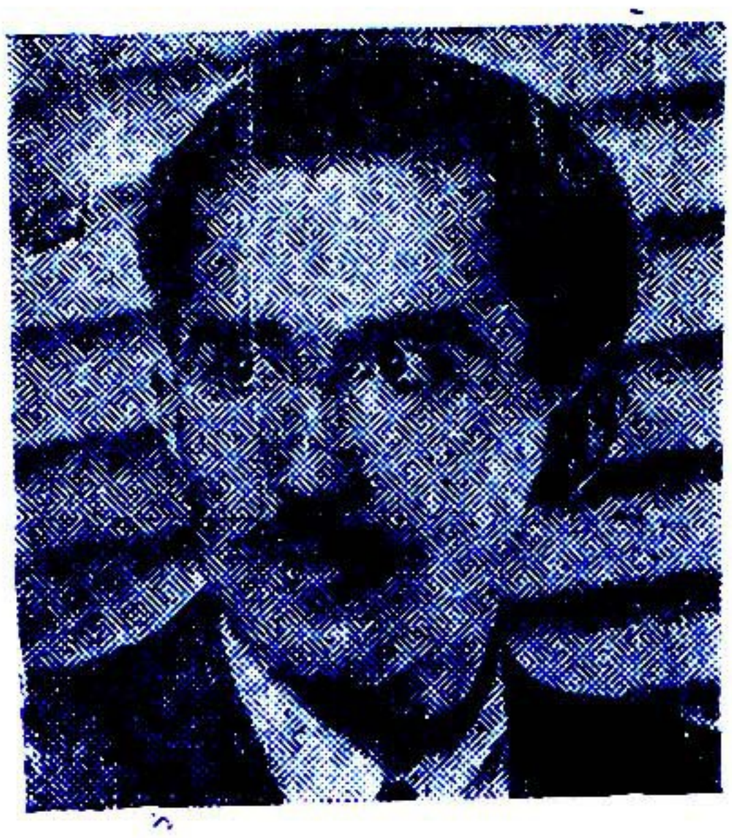

(۱۲۹٦ ش ـ معاصر)

دیپلمهٔ سال ۱۳۱۵ ش از دانشکدهٔ صنعتی طهران، مهندس الکتروتکمیك، سر دبیر مجلهٔ اطلاعات هفتگی درسال ۱۳۳۷ ش.

**۱ـ انوارعشق :**

طهران، ۱۳۱۳ ش، سربی، جیبی، ٦٦ ص.

طهران، چاپ‌دوم، ۱۳۱۲ ش، سربی، جیبی، افشاری، ٦٦ ص.

**عشق‌وناکامی:**

الکساندردوما، ترجمه، طهران، سربی، رقعی، ۲۰۰ ص.

**فداکاری‌یامیشل استروکوف :**

ژول ورن، ترجمه، طهران، ۱۳۱٤ ش، سربی، جیبی، افشاری، ۸٤ ص.

**۴ـ گردن‌بندالماس :**

موپاسان، ترجمه، طهران، سربی، جیبی، ۱۷۲ ص.

**۵ـ مادر گناهکار :**

موپاسان، ترجمه، طهران، سربی، جیبی، ۱۱۲ ص.

---

Marfat.com

**احمدبن لطف‌الله منجم‌باشی معروف به‌شیخ احمد ده‌ده :**

( ـ ۱۱۱۳ ق)

در سال ۱۱۱۳ در گذشته است (ایضاح المکنون ج ۱ ص ۲۵۳ )

**۱- جامع‌الدول (عربی) تاریخ :**

لنـدن ، ۱۹۵۳ م ، کـراوری ، باهتمام ولادیمیر نورسکی ، ۱۸ + ۱۷۸ ص .

---

**شیخ احمد شیرازی**

( )

امام‌جماعت مسجد حاج علی درمحلهٔ اسحق بیک‌شیراز میباشد .

(آثار عجم ص ٤٣٦)

**۱- احادیث قدسیه (عربی باترجمه‌فارسی):**

طهران ، ۱۳۲۵ ق ، سنگی .

---

**دکتر احمد شیمی:**

( ـ معاصر )

**۱ - بهداشت برای همه یار اهنمای تندرستی:**

طهران ، ۱۳۲۹ش، سربی، رقعی ،۱٤۱ص

**۲-زندگی کوران:**

پیرهانری ، ترجمه ، طهران ، مجموعهٔ چه میدانم شمارهٔ ۲۵ ، ۱۳۲۸ ش ، سربی ، رقعی ، ۱۳۰ ص .

**۳ - سرطان :**

سیمون لابوزد ، ترجمه ، طهران، مجموعهٔ چه میدانم شمـارهٔ ٤٥ ، سربی، رقعی، ۱۲٤ ص .

**۴-میکرب‌ها :**

اندره‌بورا ، طهران ، ۱۳۲۸ ش ، سربی ، رقعی ، مجموعهٔ ۲۳ چه‌میدانم ، ۹۵ ص .

---

**احمدبن غیاث صابری همدانی:**

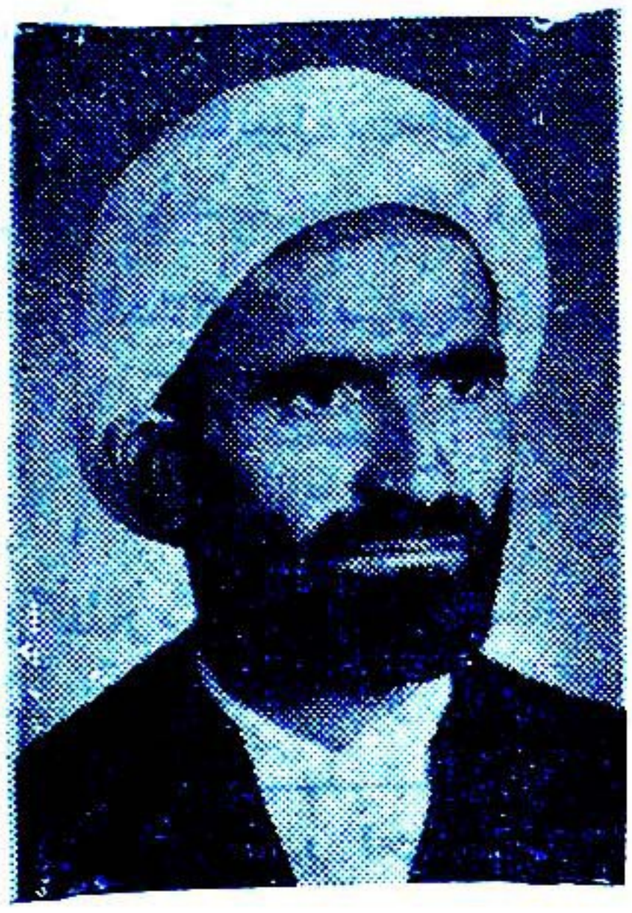

(۱۳٤۳ق ـ معاصر)

علوم مقدماتی رادرهمدان فراگرفته‌سپس بقم‌عزیمت نموده و حدود دوازده‌سال‌بدرس سید محمد داماد یزدی و سید محمد رضا گلپایگانی و آیت‌الله بروجردی حاضر شده واستفاده کامل‌برده. دارای تالیفاتیست از- جملهٔ تاریخ مفصل و شرح حال رجال علمی وادبی‌همدان در ۳ مجلد و باصابر همدانی شاعر نسبتی ندارد.

(نقل‌ازخط‌مؤلف)

**۱- شرح‌حال‌مدرس‌مازندرانی:**

(شیخ‌ولی‌وغیره)

طهران، سربی.

**۲- محمدوزمامداران:**

(درپیرامون‌نامه‌های بیامبرزمامداران)

قم، ۱۳۷۹ق، سربی، وریری، ۳۳۸ص.

---

**مولوی شیخ‌احمدصاحب:**

( )

**۱- تاریخ‌انبیاء:**

هند، سنگی.

Marfat.com

## احمدصادق:

( - معاصر )

**۱-آلمانها:**

لئون کروچکوسی، ترجمه، تهران، سربی، رقعی، ۸۸ص.

**۲- آنهاکه‌زنده‌اند:**

لافیت، ترجمه، طهران، ۱۳۳۱ ش، سربی، رقعی، بنگاه هنرو پیشرو، ۳۲۱ص.

**۳_ استادان‌زندگی:**

ماکسیم کورکی، ترجمه، طهران، ۱۳۳۱ ش، سربی، رقعی، ۶۳ص.

**۴- استالین:**

ریشار بلوك ژان، ترجمه، طهران، سربی، رقعی، ۷۲ص.

**۵- درجستجوی‌نان:**

ماکسیم کورکی، ترجمه، طهران، سربی، رقعی، ۳۰۶ص.

**۶- دن‌آرام:**

میخائیل‌شولوجف، ترجمه، طهران، سربی، رقعی.

**۷- زیرچوبه‌دار:**

ژولیوس فوچیك، ترجمه، طهران، سربی.

**۸- سرزمین‌میوه‌های طلائی:**

ژرژ آبادو. ترجمه، طهران، سربی،رقعی.

**۹- سلاح‌شب:**

ژان بروله بنام مستعار (ورکور)، ترجمه، طهران،۱۳۲۹ ش، سربی، رقعی، کتابفروشی‌سپهر، ۸۳ص.

**۱۰- منظومه‌هائی‌ازناظم‌حکمت:**

ترجمه بمشارکت ثمین باغچه‌بان، طهران، ۱۳۳۱ ش، سربی، جیبی، هنر و پیشرو، ۱۲۴ص.

**۱۱- نورنبورك:**

ایلیاارنبوك، ترجمه، ۱۳۲۹ش، سربی، رقعی، کتابفروشی‌سپهر، ۵۱ص.

---

## احمدشریف صادقی‌قمی:

( - معاصر)

وکیل پایهٔ یك دادگستری.

**۱_مصاحبهٔ‌فیلسوف بابیهقی :**

قم، ۱۳۲۸ش، سربی، رقعی، ۱۳۸ص.

---

## نظام‌الدین‌احمدصاعدی‌شیرازی:

( )

**۱-حدیقة السلاطین قطبشاهی:**

حصهٔ اول، حیدر آباد دکن، بی تاریخ، سنگی، وزیری، بتصحیح سید علی اصغر بلگرامی، ۱۴۰ ص.

حیدرآباد دکن، ۱۳۵۰ ق، سنگی، رقعی، ۹+۱۴۰+۱۰+ ۲ص

---

## سیداحمدصفائی:

( - معاصر)

**۱-علم کلام:**

طهران، ۱۳۳۹ ش، نشریهٔ ۵۷۷ دانشگاه سربی، وزیری، ۳۴۵ ص.

## احمد بن (ابوالحسن یغما جندقی) صفائی:

( )

صفائی دومین فرزند یغما بوده و پدرش بمناسبت زهدا وتولیت املاك موقوفهٔ خود را بوی سپرده بود ( مجلهٔ ارمغان سال ۵ شماره ۹و۱۰)

**۱- دیوان شعر :**

طهران، ۱۳۱۵ ق، سنگی، رقعی، خط

Marfat.com

اسدالله منتخب السادات ، ۱۳۵ص

**شرح تبلیغ دیانت بهائی درآمریکا:**

چاپ‌سال۱۳۲۶ق، ناشر علی اکبر میلانی،

---

**احمدخانصاحب متخلص به‌صوفی:**

( )

**۱- بلقیس‌وسلیمان(مثنوی):**

آگره، ۱۲۹۶ق سنگی، رقعی، ۲۰۹ص.

**۲- گلدستهٔ‌سخن:**

آگره، ۱۸۸۳ م، سنگی ، وزیری ، بخش ٤و۸.

**۳- جنگ‌نامه:**

لکهنو.۱۲۹۹ق،سنگی، وزیری، ۳۲۰ص.

---

**مهندس احمدبن شیخ‌عبدالغفور طاهری:**

( ۱۲۷۸ش- معاصر )

در یزد متولد شده بعد از تحصیلات ابتدائی‌درموطن خود برای ادامهٔ تحصیل بطهران رهسپار شده و پس از پایان دوره متوسطه درطهران ویزد واردمدرسه‌فلاحت طهران شده وباخذ دیپلم عالی نائل آمده بسال ۱۳۰۷ ش بخدمت وزارت فرهنك داخل وعهده‌دار مشاغل مختلفه گردید :

معلم دبستان سنائی، مدیر دبستان‌ابن‌سینا، هدایت،ایرانشهریزد، بازرس آموزشگاههای یزد.

( سالنامهٔ فرهنك یزد تحصیلی ۲۸ - ۱۳۲۷ش)

**۱- تاریخ‌یزد:**

یزد، ۱۳۱۷ش، سربی، رفعی، ۲۲۳ش.

---

**دکتراحمد طباطبائی**

( - معاصر )

**۱- رمانتیسم درفرانسه :**

فیلیپ وان تیکم ، تبریز ، ۱۳۳۷ ش ، سربی، وزیری ، ۱۵٤ ص .

---

**احمد طباطبائی**

(۱۲۹۶ش - معاصر )

دررشت متولد شده‌پس‌ازپایان‌دورهٔ‌ابتدائی وسه‌سالهٔ متوسطه بدارالفنون‌وارد وپس‌از طی دورهٔ دوم متوسطه دررشتهٔ ادبی به‌دانشسرای عالی رشته فلسفه وعلوم‌تربیتی داخل و در سال ۱۳۲۰ ش فارغ التحصیل شده‌است . پس‌از یکسال خدمت دبیری در

Marfat.com

مازندران برشت منتقل شده ودرعین حال سمت بازرسی فنی را دارا بود .
در ۱۳۲۳ بریاست فرهنك بنـدر پهلوی بر قرار گردیده . در سال ۱۳۲٤ باتفاق میسیونی برای شرکت درجشن آذربایجان شوروی ببا کورهسپار شده‌است .

**۱- شرح واقع جنك‌نروژ :**

طهران ، ۱۳۲۰ ش، سربی ، وزیری ، ۱٤۰+۱٦٦ ص .

**۱- نه تن از وزرای دربار عباسی شیعه و ایرانی‌نژاد :**

رشت ، ۱۳۱٤ ش، سربی،خشتی،۱٥٦ص.

**۳- یادگاربادکوبه:**

رشت ، ۱۳۲٤ ش ، سربی،جیبی،۱۳٦ص.

---

## شیخ ابومنصوراحمد بن‌علی‌طبرسی

( ازعلمای قرن ششم‌هجری )

عالم فاضل فقیه محدث ثقه جلیل و از مشایخ ابن شهراشوب است .

از سید مهدی بن ابی‌الحرب‌حسینی مرعشی ازشیخ ابوعلی ازوالدش شیخ‌ابو جعفرطوسی روایت میکند .

(فوائدالرضویه ص۱۹)

**۱- الاحتجاج علی‌اهل‌اللجاج(عربی):**

طهران ، ۱۲٦۹ ق ، سنگی، وزیری .
تبریز، ۱۲۸٦ق ، سنگی، وزیری، باهتمام ملامحمد بایجی‌توبتی، خط‌محمدبن‌علیمحمد تبریزی ، ۲٦۲ ص .
طهران ، ۱۳۰۲ ق ، سنگـی ، وزیری ، ۲٥۸ ص .
تبریز، بی‌تاریخ ، سنگی، وزیری ، مطبعهٔ محمدرضا ، ۲٦۲ ص .

نجف ، ۱۳٥۰ق، سنگی، وزیری ، ۲۸٤ص
نجف ، ۱۳٥٤ ق .
تبریز، ۱۳۰۰ق ، سنگی ، وزیری .
مصر، ۱۳۰۲ق ، سربی .

---

## شمس‌الدین احمد طبیب :

( )

**۱- خزائن‌الملوك (درطب) :**

کانپور ، ۱۳۱٤ق ، سنگی .
هند ، ۱۳۱۱ق ، سنگی .

---

## سیداحمدطیبی‌شبستری :

(۱۳٤۹ق-معاصر )

**۱- فرهنگ‌عقایدوقوانین اسلامی:**

عفیف عبدالفتاح طباره ، ترجمه ، جلداول طهران ، ۱۳۳۸ ش ، سربی ، وزیری ، و ٥۰٤+ ص .

**۲- حول تفسیرالمیزان (عربی) :**

قم ، سربی، رقعی ، ۱۳۷۷ق.

---

## ۱- شیخ احمد بن‌حاج‌علی عاملی شحوری صیداوی‌عارف‌الزین:

(۱۳۰۱ق-معاصر)

صاحب مجلهٔ (العرفان) که۲۸ سال از تاریخ‌تأسیس آن میگذرد وی‌درسال ۱۳۰۱ ق در(شحور) متولدشده ودر علوم عربیه و اصول‌فقه نزداساتیدازجمله‌سید عبدالحسین شرف الدین تلمذ نموده‌است .

(شهداءالفضیله ص ۲۷٤)

**۱- التاریخ الشیعة (عربی) :**

صیدا ، سربی .

**۲- التاریخ الصیدا (عربی) :**

صیدا ، ۱۳۳۱ ق ، سربی، رقعی،۱۷٦ص.

Marfat.com

**۳- جامع‌الادعیة و الزیارات (عربی) :**

صیدا ، سربی .

**۴- الحقائق والدقائق (عربی) :**

جزء اول ، صیدا ، ۱۹۳۱ م ، سربی، رقعی ۳۲۰ ص .

---

## محیی‌الدین احمدخان‌بن‌مولوی‌محمد عالم‌خان‌بهادر:

( )

**۱- دیبای‌رومی :**

هند ، ۱۲۷۸ق .

---

## احمد بن ابوالقاسم‌عراقی:

(۱۲۹۷ ش- معاصر )

درکاشان متولد شده لیسانسیه در حقوق و اقتصاد ازدانشگاه طهران ، دارای گواهی نامه کارشناسی شرکتهای تعاونی از کشور امریکا مدتی نیز درکشور های آمریکا و اروپا بتکمیل معلومـات و مطالعات مشغول بوده .

ازبدو ورود بخدمت مشاغل‌مختلفی‌راداشته وفعلا بسمت رئیس امور شرکتهای تعاونی و صندوقهای روستائی در سـازمان برنامه انجام‌وظیفه مینماید .

(نقل‌از خط مؤلف)

**۱- اساسنامهٔ شرکتهای تعاونی :**

طهران ، ۱۳۳۵ ش ، سربی ، ۲۷ ص .

**۲- اصولی که باید در اساسنامه شرکتهای تعاونی قید شود:**

طهران ، ۱۳۳۶ ش، سربی، ۲۴ص .

**۳- شرکت‌تعاونی چیست :**

طهران ، ۱۳۳۵ش ، سربی، ۱۲ص .

**۴- حقوق اساسی‌ایران :**

طهران ، ۱۳۳۱ ش، سربی، خشتی، اقبال، ۴۲۳ ص .

---

## سیداحمدبن‌محمدعرفانی:

( )

**۱- ملهمات‌احمدیه فی‌الطریق‌المحمدیه :**

آکره ، ۱۲۹۹ق، سنگی، وزیری ، ۴۴ص.

---

## عضدالدوله احمد میرزا بن فتحعلیشاه قاجار:

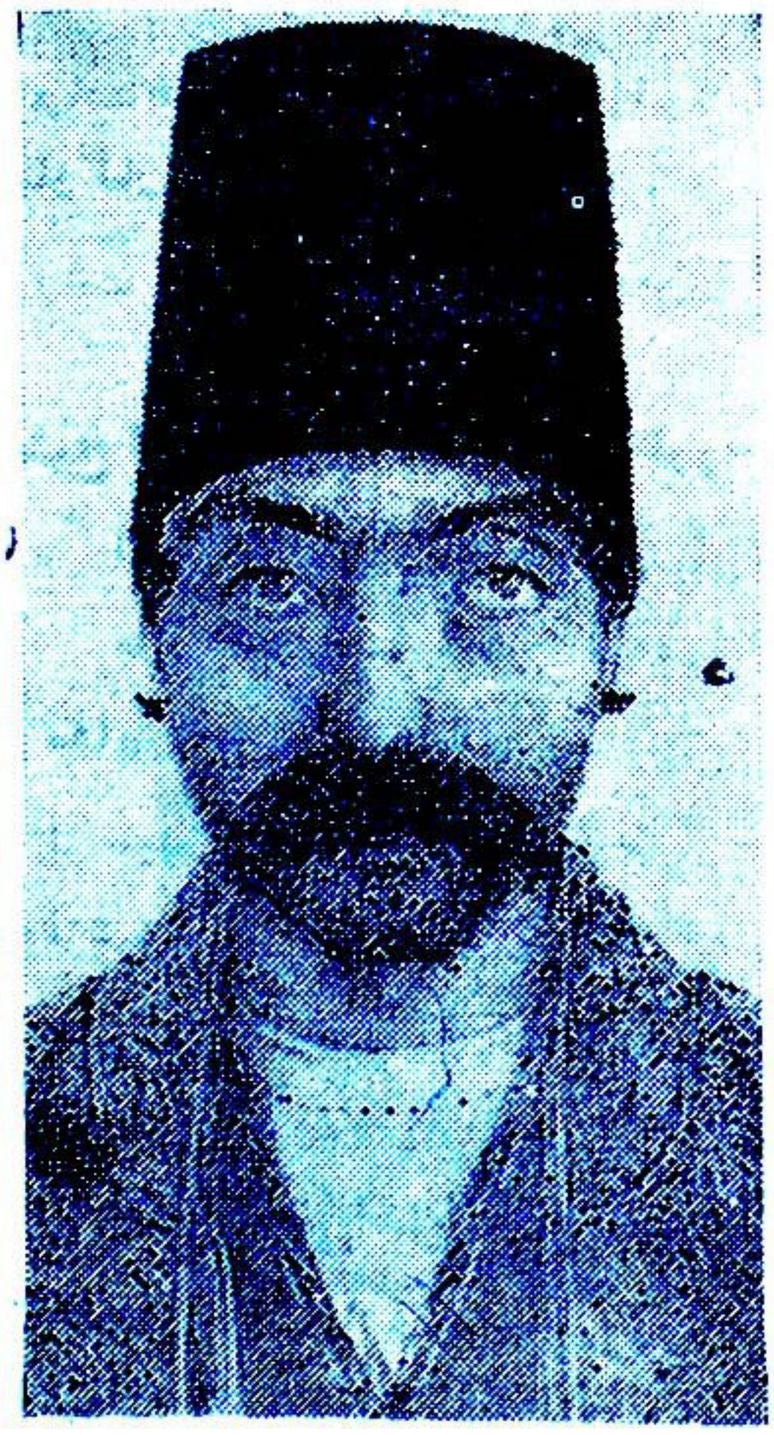

(۱۲۳۴ق- ۱۳۱۹ق)

درسال ۱۲۴۴ق باین‌لقب‌نائل‌شد ودرعهد خاقان مغفور حکومت کاشان به پیشکاری علیمحمدخان نظام الدوله بوی مفوض بود. از سال ۱۲۷۰ق ببعد مصدر خدمات ذیل گردید :

Marfat.com

حکومت اردبیل ومشکین، حکومت بروجرد و بختیاری ، حکومت ملایر و تویسرکان ، حکومت قراچه داغ ، وزیر دار الشورا ، حکومت سبزوار ، رئیس اجزاء و عمله دربخانه ولیعهد ، حکومت ملایر ، تولیت آستان قدس در سال ۱۳۰۰ ق .
( روزنامهٔشرف سال ۱۳۰۰ ق )
سایر مآخذ : روزنامهٔ خلاصة الحوادث شمارهٔ۷۰۱ : تذکرهٔ گلشن محمود نسخه خطی .

**۱ـ تاریخ عضدی :**

بمبئی، ۱۳۰۶ ق، سنگی، رقعی، ۱۵۸ص.
طهران ، ۱۳۲۸ش ، سربی، رقعی، ۹۴ص.

---

## احمد عضدی:

( ـ معاصر)

**۱ـ فریادیك مادر :**

طهران ، سربی، جیبی، ۲۱ص .

---

## دکتر احمد عطائی:

( ـ معاصر)

رئیس دانشکدهٔ دامپزشکی.

**۱ـ درمانشناسی وفارماکودینامی:**

۲جلد، نشریهٔ ۶۸و۶۹ دانشکاه، طهران، ۱۳۲۸ش، سربی، وزیری، ۱۰۹۱ + ۱۸ص.

**۲ـ فارماکودینامی:**

طهران، نشریهٔ ۶۰۳ دانشکاه، ۱۳۳۹ش، سربی، وزیری، ۱۷۲ص.

---

## سید احمد بن محمد حسینی حسنی عطار بغدادی:

( ۱۱۲۸ ـ ۱۲۱۵ق)

ازبغدادبنجف مهاجرت کردوبتحصیلات پرداخت و بتصنیف و تألیف مشغول شد در ۱۲۱۵ق درگذشت.
( احسن الودیعه ج۱ ص۵ )

**۱ ـ ریاض الجنان فی اعمال شهر الرمضان (عربی):**

طهران، ۱۳۳۲ق، سربی، رقعی، ۳۹۱ص.

---

## احمد علائی :

( ـ معاصر)

**۱ـ هیپنوتیزم:**

( اصرارخواب مصنوعی)
کنرادی لایتنر، ترجمه ، طهران ، ۱۳۳۸ ش، سربی، رقعی، معرفت، ۷۲ص.

---

## سید احمد بن ابراهیم نقوی لکهنوی معروف به علامه هندی:

(۱۲۹۵ق ـ )

درذی الحجه ۱۲۹۵ ق متولد شده و زمانی بنجف اشرف مسافرت کرده بود
( احسن الودیعه ج۱ ص۱۱۵ )

**۱ـ حمایة الاسلام (عربی) :**

هند، ۱۳۳۰ق، سنگی.

**۲ـ ورثة الانبیاء (عربی):**

( شرح حال سیددلدارعلی )
هند، ۱۳۳۶ ق، سنگی.

Marfat.com

## مهندس احمدبن مهدی‌علوی:

( ١٢٨٢ش- معاصر )

درطهران متولد شده تحصیلات خود را درمدرسهٔ خردآغاز نموده پس‌ازآن‌بمدرسهٔ سن‌لوئی داخل ودر ١٩١٦م موفق باخذ گواهینامه شده سپس بآموزشگاه پست و تلگراف داخل و پس از دوسال گواهینامه گرفته. درسال ١٣٠١ش برای‌ادامهٔ‌تحصیلات عازم اروپاشده متجاوز از دوسال در برلن بتحصیل‌فیزیك‌و ریاضی اشتغال داشت‌وبعلت گرانی از آنجابفرانسه رفت‌و بترتیب در مدارس فوائد عامه و مدرسهٔ مخصوص مکانیك و الکتریسته ومدرسهٔ عالی‌الکتریسته پاریس داخل واز مدرسه اولی باخذ گواهینامه عالی و از دو مدرسه دیگر بدریافت دانشنامهٔ توفیق‌یافت ودرمراجعت بایران عهده دارمشاغل مختلفه گردید:

رئیس‌ادارهٔ‌بی‌سیم، رئیس‌ادارهٔ‌بین‌المللی رئیس‌ادارهٔ امور تلفن ، رئیس ادارهٔ ذوب مس، مدیر کل وزارت راه ، بازرس عالی وزارت راه.

( نقل‌ازخط مؤلف)

**١- خاطرات سفرترکیه:**

طهران، ١٣٢٩ش، سربی، رقعی، ١٧٩ص.

**٢- مرزهای باختری‌ایران‌درسیردوهزارو پانصدسال‌تاریخ:**

طهران، ١٣٣٧ش، سربی، رقعی، ٣٠ص.

## صدرالدین‌سید احمدبن کریم‌الدین‌علوی قادری:

( )

**١- روایح‌المصطفی من‌ازهارالمرتضی:**

کانپور، ١٣٠٥ق، سنگی،وزیری، ٣٤٠ص.

هند، ١٣٠٧ق، سنگی.

**٢- ضرب‌المثالب:**

هند، ١٣٠٨ق، سنگی.

## دکتراحمدبن‌فتح‌الله‌علی‌آبادی:

( ١٢٩٠ش- معاصر )

درطهران‌متولدشده‌پس‌ازپایان‌تحصیلات ابتدائی‌ومتوسطه‌درسال ١٣٠٨ش‌امتحانات کلاس ثبت اسناد را گذرانیده و داخل خدمت دولت گردیده ودر ضمن دردار ـ المعلمین‌عالی بتحصیلات خود ادامه‌داده و باخذ لیسانس نائل‌گردید. درسال ١٣١٢

Marfat.com

ش جزو محصلین اعزامی بآمریکا رفت و دررشتهٔ تشکیلات تعلیمات عالیه باخذدرجهٔ دکتری نائل آمد. در ۱۳۱۹ ش بایران بازگشت وعهده دار مشاغل ذیل گردید:
رئیس تبلیغات. بازرس وزارت دادگستری، وکیل دادگستری، مشاور حقوقی شرکت نفت، رئیس محاکمات وزارت فرهنك، رئیس تعلیمات وروابط فرهنگی، استاد آموزشگاههای عالی.
(مازندران ج۲ ص ۱٤٥)

**۱- حق تعلیم وتربیت:**

طهران، ۱۳۳٤ش، سربی، رقعی، ٦٦ ص.

---

## احمدعلی زاده جعفری:

( - معاصر)

**۱- بیاد شهدای سی ام تیر ۱۳۳۱ش:**

اصفهان، ۱۳۳۱ش، سربی، رقعی، ۱۱۵ ص.

**۲- قربانی دام اهریمنان:**

۲جلد، طهران، ۱۳۲۳ ش، سربی، جیبی، ۱٦۰ + ۱٤٤ ص.

---

## مجدالدین ابوالفتح احمدبن محمدغزالی طوسی:

( - ۵۲۷ق)

از مشاهیر علماء و فقهای شافعیه بوده و بجای برادرش در مدرسهٔ نظامیه بغداد تدریس میکرد وبه تجرد وانقطاع رغبتی وافر داشت ومدتی بسیاحت پرداخته و عرفا وصوفیه را خدمت نموده وفنون طریقت وتصوف را از ابوبکر نساج طوسی فرا گرفته واز اکابرو مشایخ عرفا بشمار میرفت. در سال ۵۱۷ یا ۵۲۷ق درقزوین درگذشت و درآنجامدفون گردید.
(ریحانة الادب ج۳ ص۱۵۱، بستان السیاحه ص۴۳۱.

**۱- تازیانهٔ سلوك (رساله عینیه):**

طهران، ۱۳۱۹ش، سنگی، رقعی، ۳۰ ص.

**۲- بحرالمحبة فی اسرارالمودة (عربی):**

(تفسیرسورهٔ یوسف)
طهران، ۱۳۱۲ق.
بمبئی، ۱۳۱۹ق، سربی، رقعی، ۱٦٤ ص،

**۳- السوانح فی العشق:**

طهران، ۱۳۲۲ش، سربی، رقعی، ۳۹ ص.
باهتمام دکترمهدی بیانی.
استانبول، ۱۹٤۲م، سربی، رقعی، باهتمام دیترمستشرق آلمانی، ۱۰٦ ص.

---

## شیخ احمدبن علی اکبر فاضل مراغی:

( - ۱۳۱۰ق)

درمراغه متولد شده و درتبریز شاگرد بوده. از شاگردان شیخ مرتضی انصاری است. در پنجم محرم ۱۳۱۰ ق در تبریز بمرض وبا درگذشت وبعداً جنازه اش به بنجف حمل ودر وادی السلام مدفون گردید برادرش شیخ علی معروف به بنابی از شاگردان شیخ انصاری بوده.
(کتاب علمای معاصرین ص ٤٥)

**۱- الرسالة فی العقود والایقاعات (عربی):**

تبریز، بی تاریخ، سنگی، جیبی، کتابفروشی کربلائی اکبرآقا، ٦۲ ص.
تبریز، ۱۳۱۳ ق، سنگی، ضمن مجموعهٔ مسارالشیعه وتوضیح المقاصدوغیره.

---

## احمد فرامرزی:

( - معاصر)

عضو وزارت دارائی بوده وتا مدیرکلی ارتقایافته. بعداً عضو هیئت مدیرهٔ شرکت

Marfat.com

فـرش شده. در دورهٔ پانزدهم از بـوشهر وکالت مجلس انتخاب گردید.
(رجال بدون ماسك)

**۱ـ انگلیسها در انگلستان :**

دکتر حافظ عفیفی، ترجمه، طهران، ۱۳۳۷ ش، سربی، وزیری، ۶۲۶ ص.

**۲ـ تاریخ تشکیلات سیاسی قضائی و اقتصادی:**

دکتر زکی عبدالمتعال، ترجمه، طهـران، ۱۳۳۸ ش. سربی، وزیری، ۷ + ۷۴۰ ص.

**۳ـ تاریخ عصر نهضت:**

سدنی دارك انگلیسی، ترجمه، طهران، ۱۳۲۹ ش، سربی، وزیری. بنگاه ترجمه و نشر کتاب ۱۸۳ ص.

**۴ـ جنك عقاید:**

طهران، ۱۳۲۳ ش، سربی، رقعی، ۲۶۰ ص.

**۵ ـ چرا فرانسه شکست خورد:**

طهران، ۳۲۰ ش، سربی، رقعی، ۹۰ ص.

**۶ـ نتایج سیاسی جنك بین المللی:**

رمزی میور، ترجمه، طهران، ۱۳۲۳ ش، سربی، خشتی، ۲۴۴ ص.

---

**احمد فرید:**

( ـ معاصر)

**۱ ـ روابط حکمت اشراق و فلسفهٔ ایران باستان:**

هانری کربن فرانسوی، ترجمه بمشارکت عبدالحمید گلشن، طهـران، ۱۳۲۵ ش، سربی، رقعی، ۵۶ + ۶۲ ص.

---

**دکتر احمد فرهاد:**

( ۱۲۸۱ ش ـ معاصر )

در طهران متولد شده تحصیلات متوسطهٔ را در دارالفنون بپایان رسانیده و تحصیلات عالیه را در برلن و هایدلبرك در رشتهٔ پزشکی انجام داده در ۱۳۴۷ ق بدریافت دانشنامه دکترا در پـزشکی و اجـازه نامهٔ رسمی طبابت در آلمـان توفیق یافت و بـرای احراز تخصص در رشتهٔ رادیولـوژی در کلنیك کار کرده و در ۱۹۳۳ م بـایران مراجعت نمود و سمت استاد رادیولوژی در دانشکدهٔ پزشکی طهران منصوب گردید. پس از آن استادی کرسی فیزیك پزشکی بوی محول گردید (راهنمای دانشگاه ج ۲ ص ۴۳)

**۱ـ فیزیك پزشکی :**

طهران، نشریهٔ ۱۲۰ دانشگاه، ۱۳۳۰ ش، سربی، وزیری، ۳۴۵ ص

---

**احمد بن محمد بن عبدالغفار فناری قزوینی:**

( ـ ۹۷۵ ق)

فاضل منشی مورخ بود. در آخر حال دست از

Marfat.com

وزارت پادشاهزادگان عراق بازداشته متوجهٔ زیارت کعبه شد ودرمراجعت ازطریق بندر (وابل) که بهندوستان می‌آمد اجلش فـرا رسیدودر ۹۷۵ق درگذشت .

( تذکرهٔ علمای هندی ص۱۸)

**۱- تاریخ نگارستان :**

بمبئی، ۱۲٤٥ق، سنگی، وزیری، ۳۷۵ص

بمبئی، ۱۲۷۵ق، سنگی، وزیری ، ٤۳۰ص

بمبئی، ۵۸-۱۸۵۰م، سنگی، وزیری ٤۲۵ + ٤۲۳ص

---

## احمد قاسمی

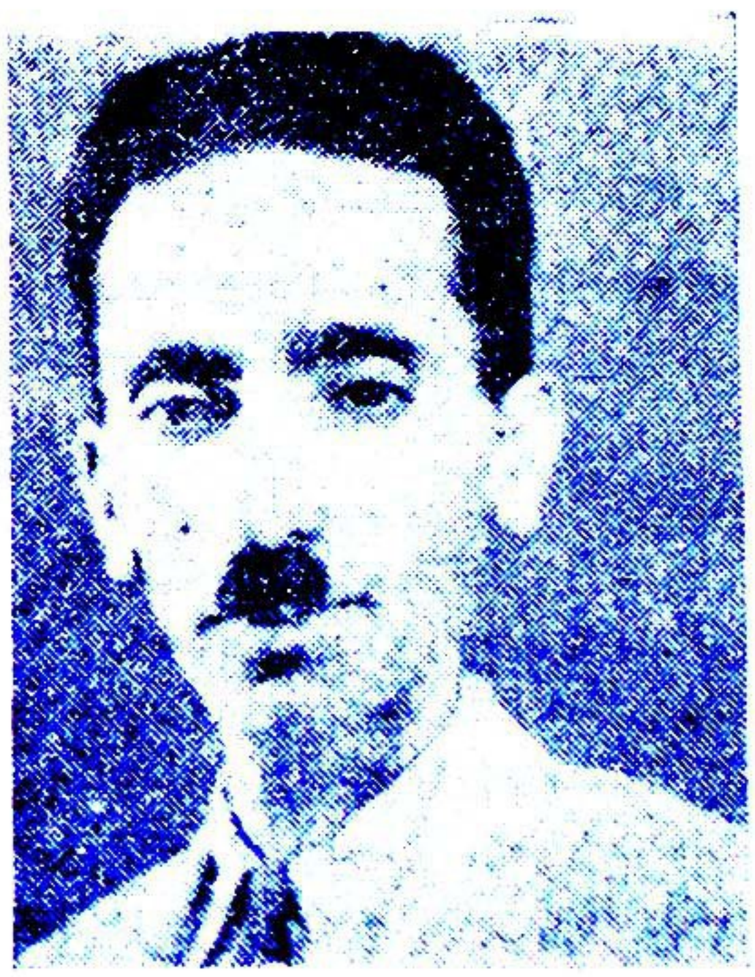

( ۱۲۸۰ش - معاصر )

دراصفهان متولـد شده و پس از تحصیلات مقدماتی بطهران عزیمت نموده ودردارالمعلمین مرکزی تحصیلات خود را بپایان رسانیده وپس از اخذ گواهینامه بریاست دبیرستان کرمان منصوب ودرسال ۱۳۱۵ش باصفهان منتقل وپس از یکسال خدمت ازشغل دبیری کناره نموده ودر دانشسرای عالی بتکمیل تحصیلات خود پرداخت وباخذ لیسانس در رشتهٔ «فلسفه وعلوم تربیتی نائل گردیده و مجدداً بوزارت فرهنك داخل شده عهده‌دار مشاغل ذیل گردید :

رئیس دبیرستان ۱۵ بهمن ، رئیس دبیرستان علمیه ، رئیس دفاتر دانشسرایعالی دانشکدهٔ علوم وادبیات ، رئیس فرهنك یزدوهمدان و کرمانشاهان .

(سالنامهٔ کشورسال ۱۳٦۸ش)

**۱ - این جنك عجیب آنطور که من دیدم :**

رنه بالبو، ترجمه، طهران ، بی تاریخ سربی، جیبی ، ۱۵۲ص

**۲- بیماری کودکی کمونیسم :**

لنین ، ترجمه ، طهران، ۱۳۲٦ش، سربی، رقعی ، ۱۰۰ص

**۳- جامعه را بشناسید :**

طهران، ۱۳۲۳ش، سربی، رقعی، ۱۳٤ص

طهران، ۱۳۲۵ش، سربی، رقعی، ۲۱۱ص

طهران، چاپ پنجم ، ۱۳۳۲ ش ، سربی ، جیبی، ۱٦۳ص.

طهران، ۱۳۲۷ش، سربی، جیبی، ۱۱٦ص

**۴-چندموضوع از اقتصاد :**

طهران ، ۱۳۲۷ش، سربی، رقعی، ۱۱٦ص

**۵ - حزب تودهٔ ایران چه میگوید و چه میخواهد :**

طهران ، ۱۳۲۲ش، سربی، رقعی ، ۱۰۷ص.

**٦- قانون چیست :**

طهران ، ۱۳۲٦ش، سربی ، جیبی، ۲٤ص

**۷ - منشأ خانواده و دولت :**

فردریك انگلس، نشریهٔ سازمان جوانان تودهٔ ایران ، طهران، ۱۳۲٦ ش، سربی، رقعی، ٤٦ + ۲۷ص.

Marfat.com

## احمدقربانی زاده حقیقی:

( ـ معاصر )

**۱ـفنون کشتی آزاد وفرنگی:**

طهران، ۱۳۳۹ ش،سربی،رقعی، کوتنبرك، ۱۲۸ص .

---

## شیخ احمدبن صالح بن طعان شوشتری قطیفی بحرانی:

(۱۲۵۱ ـ ۱۳۱۵ق)

در بحرین متولد شده ومقدماترا در آنجا تلمذ نموده سپس بنجف مهاجرت کرده و بتحصیلات خودادامه‌داده و باخذاجازهٔ اجتهاد نائل وبه بحرین مراجعت نموده و پس ازسه سال بقطیف رفته ودراواخر عمر به‌بحرین معاودت نموده ودر آنجا مقیم شد ، درشب عید فطر ۱۳۱۵ ق دربحرین درگذشت و جنب‌شیخ‌میثم مدفون گردید.

(کتاب علمای معاصرین ص ۳۸۸)

سایر مآخذ نقباء البشر ص ۱۰۳ ، فوائد الرضویه‌ص۱۷،احسن‌الودیعه ج ۱ص۴۶۳

**۱ ـ (الف) مراثی الاحمدیه (شعر عربی ):**

**۲ـ (ب) بدیعیه میمیه (شعر عربی) :**

بمبئی ، ۱۳۱۷ ق ، سنگی ،

**۳ـ وفاة الامام موسی الکاظم(عربی)**

نجف ، ۱۳۷۲ ق، سربی ، رقعی،۲۵ص.

---

## شهاب‌الدین احمدبن‌احمدبن سلامة قلیوبی شافعی:

( ـ ۱۰۶۹ ق)

عالم مصری دراکثرعلوم ازجمله طب‌مهارت داشت ودرقاهره بتدریس میپرداخت وفات او در ۱۰۶۹ ق ( لغت نامهٔ دهخدا ص ۱۱۲۶)

**۱ـ النوادر (عربی) :**

مصر ، ۱۳۵۳ ق ، سربی، وزیری.

کانپور،۱۹۱۲م، سنگی، وزیری،۲۹۲ص.

---

## شیخ عبدالسلام احمدقویسنی:

( )

**۱ـ مراقی النجابة فی قواعد الکتابة :**

مصر ، ۱۳۲۷ ق ، سربی، ۳۹ ص

---

## احمدبن حسین بن علی کاتب طاهری یزدی:

( )

از مورخین یزد بوده‌وکتابی در تاریخ یزد بنام تاریخ جدید نوشته باسم میرزا جهانشاه قراقوینلو در۸۶۱ق بپایان‌رسانده است(مجلهٔ پارس بقلم سعید نفیسی)

سایر مآخذ : از سعدی تا جامی ص۳۸۹، تاریخ یزد آیتی ص۱۷.

**۱ـ تاریخ یزد :**

(عمارات مزارات مساجد مدارس‌علماء)

یزد ۱۳۱۷ش‌سربی، رقعی، بدستوروزارت معارف ، ۲۹۹ص.

---

## دکتر احمد کافی:

( ـ معاصر)

**۱ـتغذیهٔ انسان:**

ریموند لالان ، ترجمه، طهران، مجموعهٔ‌چه میدانم شمارهٔ ۱۴،سربی ، رقعی،۱۱۱ص.

---

## احمد کریمی:

( ـ معاصر)

مدیر باشگاه دوچرخه سواران اراك در سال ۱۳۲۹ش .

Marfat.com

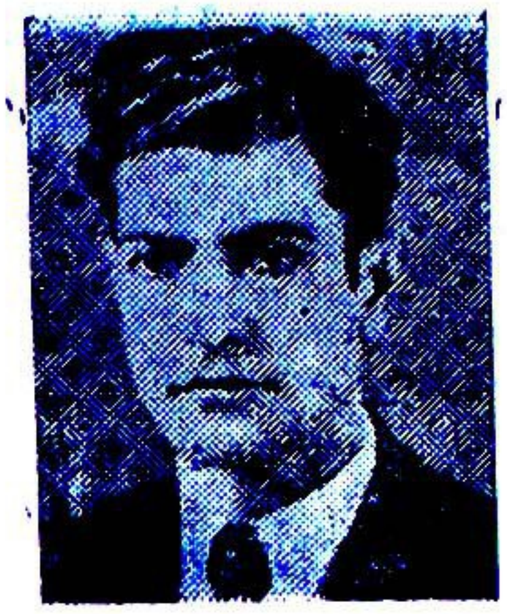

**۱- زن‌پاکدامن:**

ماری کارولی ، ترجمه ، طهران ، ۱۳۰۶ ش، سربی، جیبی، ۱۵۴ص.

**۲-واژه‌های کلیله‌ودمنه:**

طهران ، سربی .

---

**سیداحمد حسینی کسروی تبریزی:**

(۱۳۰۸ق_۱۳۶۵ق)

درتبریزدریك‌خانوادهٔ روحانی‌متولدشده ومقدمات عربی را تحصیل نموده . درایام انقلاب مشروطه طلبه‌ای جوان بود پس از آرامش آذربایجان در مدرسهٔ آمریکائی تبریز تحصیل کرده و در آنجا معلم عربی شد بعداً ازمدرسهٔ‌امریکائی‌اخراج وداخل عدلیه شد و رئیس عدلیه‌خوزستان گردید. در تشکیلات جدید عدلیه زمان داور در طهران بعضویت عدلیه منصوب گردید پس‌از آن منتظر خدمت شده بـوکالت عدلیه اشتغال ورزید . دورهٔ زندگی او سه قسم متمایز بود .

۱ــ از بدو جوانی تا موقع اقامت طهران سعی در کسب علوم و مباحثه بـا مبلغین مسیحی و تـالیف کتاب صروف نحو و تهیهٔ مقالات ومباحات درسیادت ۲ـ تغییر لباس از عمامه بکلاه تاسیس مجلهٔ پیمان کناره‌گیری از اسلامیت وزبان عربی‌وپیروی‌بمرام ایران باستان ومباحات بانتساب شهر بانو ویزدگردوفراگرفتن زبان ارمنی .

۳- تأسیس مجلهٔ پیمان‌پیروی‌ازعقاید کاندی نقد تمدن‌اروپائی‌وفساد آن‌برای‌بشرمبارزه با اختلافات مذهبی تصوف و بهائی وغیره قائل بودن بمدینهٔ فاضله وتوجیه‌آن بمرام خویش اصراردرتنزیهٔ زبان فارسی از لغات عربی‌افکارادبیات وفلسفه وعرفان اظهار رأی در مذهب شیعه بآراء وهابی‌ها حمله به تفسیر وتأویل آیات قرآن وعدم اعتبار احادیث‌واخبارعلماءوزیارت‌قبورائمه.تأسیس روزنامهٔ پرچم و دخالت در مسائل سیاسی و تمجید از حکومت دیکتاتوری . تشکیل مجالس‌جشن سوزاندن قرآن‌ودواوین‌شعرا ومتصوفه‌گویا حتی کتب ادعیه

درنتیجه اسائه بتمام مسائل‌دینی واجتماعی درکاخ وزارت دادگستری سال ۱۳۲۴ ش روزروشن بضرب‌گلوله‌مقتول گردید(رجال آذربایجان درعصر مشروطیت‌ص۱۲۶)

Marfat.com

**۱-آئین کسروی:**

طهران ، ۱۳۳٦ش ، سربی، رقعی، ٦۳ص

طهران ، ۱۳۱۲ش، سربی ، رقعی ، ۱۱٦ + ۹٦ص

**۲- آذری یازبان باستان آذربایگان :**

طهران ، ۱۳۰٤ش ، سربی، رقعی، ٥٦ص

طهران : ۱۳۱۷ش ، سربی، رقعی، ۷۰ص

طهران ، ۱۳۲٥ش ، چاپ سوم ، سربی ، رقعی، ۷۳ص

طهران ، ۱۳۳٥ش ، چاپ چهارم ، سربی ، رقعی، ۷٥ص

طهران ، ۱۳۳٦ش ، سربی، رقعی ، ٦۳ص

**۳- ازسازمان ملل چه نتیجه تواندبود :**

طهران ، ۱۳۲٤ش ، سربی، رقعی، ٦٤ص

**۴- افسران‌ما :**

طهران ، ۱۳۲۳ش ، سربی، رقعی، ۸۰

طهران ، ۱۳۲٤ش ، سربی، رقعی، ۹۸ص

**٥- امروزچاره چیست :**

طهران ، ۱۳۲٤ش ، سربی، جیبی ، ۱۸ص

**٦- امروزچه بایدکرد :**

طهران ، بی‌تاریخ ، سربی، رقعی، ۲۷۳ص

طهران ، ۱۳۳٦ش ، سربی ، رقعی ، چاپ چهارم ، ۲٤۰ص

**۷- انقلاب‌چیست :**

طهران ، ۱۳۳٦ ش ، سربی،رقعی،٦٤ص.

**۸- بخوانند وداوری کنند :**

طهران ، ۱۳۲۳ش ،سربی، رقعی،۱۰۳ص.

**۹- بدرالشریعه :**

طهران، سربی، رقعی ، ۱۸ ص .

**۱۰- بهائیگری :**

طهران، ۱۳۲۲ ش ، سربی، رقعی،۷۲ص.

طهران ، ۱۳۲۳ش، سربی، رقعی ۹۲ص.

طهران ، ۱۳۲۷ ش ، سربی، رقعی .

طهران ، چاپ چهارم ، ۱۳۳٦ش ، سربی، رقعی ، ۹۲ ص .

**۱۱- بهمن‌ماه :**

طهران ، ۱۳۲۳ش، سربی، رقعی، ۳۹ص .

**۱۲- پاسخ بپاسخ :**

طهران ، سربی، رقعی، ٤۰ ص.

**۱۳- پاکخوئی :**

گردآورنده‌محمودموبد ، طهران ، ۱۳۳٤ ش ، سربی ، رقعی ، ۱٤۷ ص .

**۱۴ - پرسش‌وپاسخ :**

طهران ، ۱۳۲٥ش ، سربی، رقعی، ٦۳ص.

**۱٥- پلوتارخ :**

طهران ،۱۳۱٤ش، سربی، رقعی،٦۰٦ص

طهران، ۱۳۳۹ش ، سربی ، رقعی ، ۲۸٦ + ۲۷۳ ص

**۱٦- پندارهادر موهومات وخرافات :**

طهران ، چاپ چهارم ، ۱۳۳۹ش ، سربی ، رقعی ،۹۱ص

طهران ،۱۳۲۲ش ، سربی،رقعی،٥۲ص.

طهران ، چاپ‌سوم ،۱۳۳۳ش، سربی، رقعی ۹۰ص

**۱۷- پیام بدانشمندان اروپا وآمریکا :**

طهران ، سربی، رقعی.

**۱۸- پیدایش‌آمریکا :**

طهران ، ۱۳۲٤ش، سربی، رقعی،۲٦٤ص

طهران، چاپ‌دوم ، ۱۳۳۹ش، سربی،رقعی. ۲٦٤ ص.

**۱۹- تاریخ پانصدساله خوزستان:**

طهران ، ۱۳۱۳ش، سربی، رقعی،۲۸۷ص.

طهران ، ۱۳۳۳ش، سربی، رقعی، ۱۹٥ص

طهران، چاپ سوم ۱۳۳۹ ش، سربی،رقعی، ۳۱۸ص

Marfat.com

**۲۰ـ تاریخ مشروطه‌ایران:**

۳جلد ، طهران ، ۱۹ـ۱۳۲۲ش ، سربی ، وزیری ، ۳۹۷ + ٤۰۰ + ٤٥۱ص.

۳جلد، طهران ، ۱۳۳۰ش،سربی ، وزیری، چاپ‌سوم ، ۹۰٤ض

طهران ، چاپ چهارم ۱۳۳٤ش ، سربی ، وزیری، ۲۰ + ۹۰٦ + ۲۸ص.

**۲۱ـ تاریخ هیجده‌سالهٔ آذربایجان :**

(ازسال۱۳۰۲تا۱۳۲۱ش)

٦جلد ، طهران ، ۱۳ـ۱۳۲۰ش ، سربی ، وزیری ، ۳۱۲ + ۳۹۹ + ۳۸٤ + ۳۲٤ + ۳۲۰ + ۱٤۰ص .

طهران ، ۱۳۳۳ش ، سربی ، وزیری ، امیر کبیر ، ۹۲۳ص

**۲۲ـ تاریخچهٔ چپق وقلیان :**

طهران ، ۱۳۲۳ش ، سربی ، رقعی،۲۸ص.

طهران، ۱۳۳٥ش، چاپ‌دوم ، سربی،رقعی، ۳۲ص.

**۲۳ـ تاریخچه شیروخورشید ایران :**

طهران ، ۱۳۰۹ش ، سربی، رقعی، ۳۲ص

طهران ، ۱۳۲۳ش ، سربی،رقعی،٦۰ص.

طهران ، چاپ سوم ، ۱۳۳٥ ش ، سربی ، رقعی ، ۳۱ص

**۲٤ـ التشیع والشیعة (عربی) :**

طهران ، سربی، رقعی.

**۲٥ـ جناب آقا ازمیدان دررفت :**

طهران ، ۱۳۲٤ش ، سربی، رقعی، ۱۸ص

**۲٦ـ چند تاریخچه :**

طهران ، سربی، رقعی، ۱۳۳۹ش، ۱٥۱ص

**۲۷ـ حافظ چه میگوید :**

طهراز ، ۱۳۲۲ش ، سربی، رقعی، ٤۰ص

طهران ، ۱۳۳٥ش ، سربی ، رقعی ، چاپ چهارم ، ٤۰ص.

**۲۸ـ حسن کتاب حافظ :**

طهران ، سربی،رقعی، ۱٦ص.

**۲۹ـ حقایق گفتنی :**

طهران ، سربی. رقعی،٦٤ص.

**۳۰ـ خداباماست دولت بماپاسخ دهد :**

طهران ، ۱۳۲۳ش، سربی، رقعی،۳۲ص.

طهران ، سربی، رقعی،۲۸ص.

**۳۱ـ خواهران ودختران ما :**

طهران . چاپ‌دوم ۱۳۲٤ش ، سربی، رقعی ٦۷ص.

طهران، چاپ‌سوم، ۱۳۳٦ش، سربی، رقعی ۸٤ص

**۳۲ـ دادگاه :**

طهران ، ۱۳۲۳ش، سربی، رقعی،٦٤ص.

طهران : ۱۳۲٥ش ، سربی، رقعی،۷٦ص.

طهران ، چاپ سوم ، ۱۳۳٦ش ، سربی ، رقعی، ٦٤ص

**۳۳ـ دانستنی‌ها وآموختنی‌ها :**

طهران، سربی، رقعی، ۲۸ص.

**۳٤ـ درپاسخ بدخواهان :**

طهران ، ۱۳۲٤ش ، سربی، رقعی، ۷۱ص

**۳٥ـ درپاسخ حقیقت گویا گفتاری‌ازپیمان:**

طهران ، ۱۳۳۳ش، سربی،رقعی،۱۲۰ص.

**۳٦ـ درپیرامون ادبیات :**

طهران ، ۱۳۲۳ش ، سربی.

**۳۷ـ درپیرامون اسلام :**

طهران ، ۱۳۲۲ش ، سربی، رقعی.

طهران ، ۱۳۲٥ش ، سربی، رقعی، ٦٤ص

**۳۸ـ درپیرامون جانوران :**

طهران ، ۱۳۲٤ش ، سربی، رقعی، ۸۸ص

**۳۹ـ درپیرامون خرد :**

طهران ، ۱۳۲۲ش ، سربی ، رقعی، ٦٤ص

Marfat.com

طهران ، ١٣٣٦ش ، چاپ سوم ، سربی ، رقعی، ٥١ ص.

**۴۰- درپیرامون روان :**

طهران ، ١٣٢٤ش ، سربی، رقعی، ٤٤ص

**۴۱- درپیرامون شعر وشاعری :**

طهران ، ١٣٣٥ش ، سربی، رقعی، طهوری ١٨٨ص.

**۴۲- درراه سیاست :**

طهران ، ١٣٢٤ش، سربی، رقعی، ١٠٠ص

**۴۳- الدرةالثمینة (عربی) :**

تبریز ،

**۴۴- دهسال درعدلیه :**

طهران ، ١٣٢٣ش ، سربی، ٢١٨ص

طهران ، چاپ دوم ، ١٣٣٩ ش ، سربی ، رقعی، ٣٤٣ص ، بازندگانی‌من دریك جلد

**۴۵- دین وجهان :**

طهران ، ١٣٢٤ش ، سربی، رقعی، ٧٦ص

**۴۶- راه رستگاری :**

طهران ، ١٣٢٤ش، سربی، رقعی، ١١٨ص

**۴۷- زبان پارسی :**

طهران ، ١٣١٦ش ، سربی، رقعی، ٣١ + ١٧ + ٤٩ + ٩٦ص

**۴۸- زبان‌فارسی وراه تواناگردیدن آن :**

طهران ، ١٣٣٤ ش ، باهتمام یحیی ذکاء، سربی،رقعی، ٨٣ص.

**۴۹- زبان‌پاك (دستور زبان) :**

طهران ، ١٣٢٢ش ، سربی ، رقعی، ٤٨ص.

**۵۰ - زندگانی‌من :**

طهران، ١٣٣٩ش ، سربی، رقعی، ٣٤٣ص، باده‌سال‌درعدلیه‌دریك جلد.

**۵۱ - سرنوشت ایران چه خواهدبود :**

طهران ، ١٣٢٤ش ، سربی، رقعی، ٦٤ص.

**۵۲ - سیزدهم مرداد :**

طهران ، سربی.

**۵۳ - شهریاران گمنام :**

٤ جلد ، طهران ، ٣٠٧-١٣٠٨ش، سربی، رقعی، ١٤٩ + ١٦٥ + ١٥٨ + ٩١ص

طهران ، چاپ دوم ، ١٣٣٥ ش ، سربی ، رقعی، ٣٥٧ص.

**۵۴ - شیخ صفی وتبارش :**

طهران ، ١٣٢١ ش ، سربی ، رقعی ، ٤٨ + ٨ص.

طهران ، ١٣٢٣ ش ، سربی ، رقعی ، ٤٨ + ٨ص.

**۵۵ - شیعه‌گری :**

طهران ، سربی.

**۵۶ - صوفیگری :**

طهران ، ١٣٢٢و١٣٣٥ش ، سربی،رقعی، طهران ، چاپ چهارم ، گوتمبرك ، ١٣٣٧ ش، سربی،رقعی، ٩٧ص.

**۵۷ - فرهنك است یانیرنك :**

طهران ، چاپ چهارم ١٣٣٥ش ، سربی ، رقعی، ١٩ص

**۵۸ - فرهنك چیست :**

طهران ، ١٣٢٢ش ، سربی، رقعی،٣٦ص.

**۵۹- قانون‌دادگری :**

طهران، ١٣١٢ ش ، سربی، رقعی،٧٢ص.

**۶۰- قهوةالسورات :**

ترجمه از اسپرانتو ، صیدا ، ١٣٤٣ ق ، سربی، رقعی .

**۶۱- کارنامه‌اردشیربابکان :**

طهران ، ١٣٠٩ش، سربی، رقعی، ٧٦ص.

**۶۲ - کاروپیشه وپول :**

طهران، ١٣٢٣ ش ، سربی، رقعی، ٤٠ص.

Marfat.com

**٦٣ـ کافنامه دستور زبان :**

گرد آوری یحیی ذکاء از مجلهٔ پیمان ، طهران ، ۱۳۳۱ش، سربی، رقعی، ٤٢ص.

**٦٤ـ کسروی‌ومفهوم ماتریالیسم :**

طهران ، ۱۳۲٤ ش، سربی،جیبی،٦٣ص.

**٦٥ـ گفت‌وشنود :**

طهران، ۱۳۲۳ ش، سربی، رقعی، ٦٠ص.

**٦٦ـ ماچه میخواهیم :**

طهران ، ۱۳۳۹ش ، سربی، رقعی پایدار ، ۳٤٠ص .

**٦٧ـ مشروطه‌بهترین‌شکل‌حکومت‌وآخرین نتیجهٔ‌اندیشهٔ‌نژاد آدمیست :**

طهران ، ۱۳۳٥ ش سربی،رقعی،١٦٠ص.

**٦٨ـ مشعشعیان یابخشی از تاریخ پانصد خوزستان :**

طهران، ۱۳۲٤ش، سربی، رقعی،۱۲۸ص.

**٦٩ـ مقالات کسروی :**

گردآوری یحیی ذکاه ، جلداول طهران ، ۱۳۲٦ش ، سربی، رقعی.

جلد دوم ، ۱۳۳٥ ش ، سربی ، رقعی ، ۳۲٤ ص.

**۷٠ـ نادرشاه :**

طهران ، ۱۳۲٤ش، سربی، رقعی، ۱۳٠ص.

**۷۱ـ نامهای‌شهرهاودیه‌های ایران :**

۲جلد ، ۳۰۸ ـ ۱۳۰۹ش، سربی،رقعی، ۲٤+۳۲ ص .

طهران ، جلداول، ۱۳۲۳ش، سربی، رقعی ۳۲ص .

طهران، چاپ سوم ، شرق ، ۱۳۳٥ ش ، سربی ، رقعی ، ۷۲ ص .

**۷۲ـ النجمة الدرية (عربی) :**

طهران ۱۳۳٦ق ، سنگی،جیبی ،۱۱۱ص.

**۷۳ـ نیک‌وبد :**

طهران ، ۱۳۲٦ ش ، سربی، رقعی،٤٥ص.

**۷٤ ـ ورجاوندبنیاد :**

طهران ، ۲٥ ـ ۱۳۲۲ ش، سربی، رقعی، ۹٥+٥٥+١٦٠ص .

طهران، چاپ‌سوم، ۱۳٤٠ش، سربی،رقعی، ۳۱۸ ص ، ناشرکانون آزادگان .

**۷٥ ـ یکم آذر :**

طهران، ۱۳۲۲ش سربی، رقعی، ٦٤ص .

**۷٦ـ یکم دیماه :**

طهران ، ۱۳۲۲ ش، سربی، رقعی،۳۲ص.

---

## سید احمد بن صانح موسوی کیشوان قزوینی کاظمی

( ـ معاصر)

عالم جلیل . (نقباءالبشرص ۱۰٤ )

**۱ـ الخیر اللمعةفی‌صلاة الجمعة (عربی) :**

بغداد ، ۱۳٤۹ ق ، سربی .

## حاج‌شیخ‌احمد کلباسی اشتری آیةالله‌زاده:

( ـ معاصر)

لیسانسیه معقول ومنقول از دانشسرایعالی

**۱ـ فلسفهٔ نوین‌یانجات‌بشر،تکامل‌فن‌اصول عام و خاص :**

طهران ، ۱۳۳٥ ش ، سربی ، رقعی ، ۱۹۸ ص .

**۲ـ مفتاح‌السعادة یاکلیدخوشبختی:**

طهران ،۱۳۳٦ش، سربی،جیبی، ۲۲٦ص.

## شمس‌الدین‌احمدبن‌سلیمان کمال‌پاشازاده:

( ـ ۹٤٠ ق )

فقیه حنفی وشاعر معروف ترك که‌درحدود سیصد جلد تألیف دارد . وچون‌زبان‌فارسی

Marfat.com

در در بار آل عثمـان رواج کامل داشت نگارستان‌را بتقلید گلستان‌نوشت‌وفرهنگی بنام دقایق‌الحقایق درمشکلات زبان‌فارسی ورساله‌دیگری‌درمعرب‌ساختن کلمات‌فارسی تألیف‌نمود. بسال ۹٤۰ق دراستانبول در - گذشت‌ودرهمانجامدفون گردید.

(مجلهٔ دانش شمارهٔ ٦ ص ۳٦۸)

**۱ ـ آب‌حیات :**

طهران ، ۱۳۰٤ ق ، سنگی ، وزیـری ، ۹۵ ص .

**۲ـ ایاب‌الشیخ الی‌الشباب :**

طهران، ۱۳۰٤ ق، سنگی، وزیری، ۹٦+ ۷۲ص .

**۳ رجوع‌الشیخ الی‌صباه (عربی) :**

مصر ، ۱۳۰۹ق ، سربی، رقعی، ۱۰۷ص.

**۴ـ مزیة اللسان الفارسی‌علی‌سائر الالسنة وماخلاالعربی (عربی) :**

طهـران ، ۱۳۳۲ ش ، سربـی ، بتصحیح حسینعلی محفوظ ، ٤٦ ص .

---

**احمد کمانگر:**

(۱۲٦٦ ش ـ معاصر)

درسنندج متولد شده. مستخـدم دولت بوده آخرین شغلش معـاونت کارگزینی شهربانی کل‌است. در۱۳۱۱ش داخل رشتهٔ قضائی شده وبابیست‌وپنج‌سال سابقه خدمت با: نشستته گردید. دراواخر ۱۳۱۱ پروانه وکالت پایهٔیك دادگستری گـرفته و چند سال درموطن‌خود وکالت مینمود اینك در طهران مقیم وتقریباً ازکار کناره گرفته است.

(نقل‌ازخط‌مؤلف)

**۱ـ فهرست‌قوانین‌وآئین‌نامه‌ها وغیره:**

طهران، ۱۳۱۸ش، سربی، جیبی،۱۱۸ص.

طهران، ۱۳۲٤ش، سربی، جیبی، چاپ‌دوم

**۲ـ تانون‌جزائی:**

طهران، ۱۳۱۱ش، سربی، جیبی،۲۵۲ ص.

**۳ـ قوانین‌اصول‌محاکمات حقوقی:**

طهران، ۱۳۱۱ش، سربی، جیبی، ٤۰٤ص.

**۴ـ مجموعهٔ‌اصول‌محاکمات‌حقوقی:**

طهران، ۱۳۱۱ش، سربی، جیبی،٤۳۲ص.

طهران، ۱۳۱۸ش، سربی، جیبی.

طهران، ۱۳۳۰ش، سربی، جیبی،۳۰۲ ص.

طهران، ۱۳۱۹ش، سربی، جیبی،٤۰۳ص.

**۵ـ مجموعهٔقوانین استخدامی:**

طهران، ۱۳۳۹ش، سربی، جیبی، ۳۳۸ص

**٦ـ مجموعهٔقوانین جزائی:**

طهران، ۱۳۱۱ش. سربی، جیبی،٤۳٤ص.

طهران، ۱۳۲۸ش، سربی، جیبی، ٤۳٤ص.

طهران، ۱۳۳۰ش، سربی، جیبی،٤۳۲ص.

طهران، ۱۳۱۹ش، سربی، جیبی، ٤۳٤ص.

طهران، ۱۳۳۲ش، سربی، جیبی،۵۲۲ص.

---

**شیخ‌احمدبن عبدالله کوزکناتی‌نجفی:**

( ـ ۱۳۲۷ق )

عالـم ورع فـاضل تقی درنجف تحصیل

Marfat.com

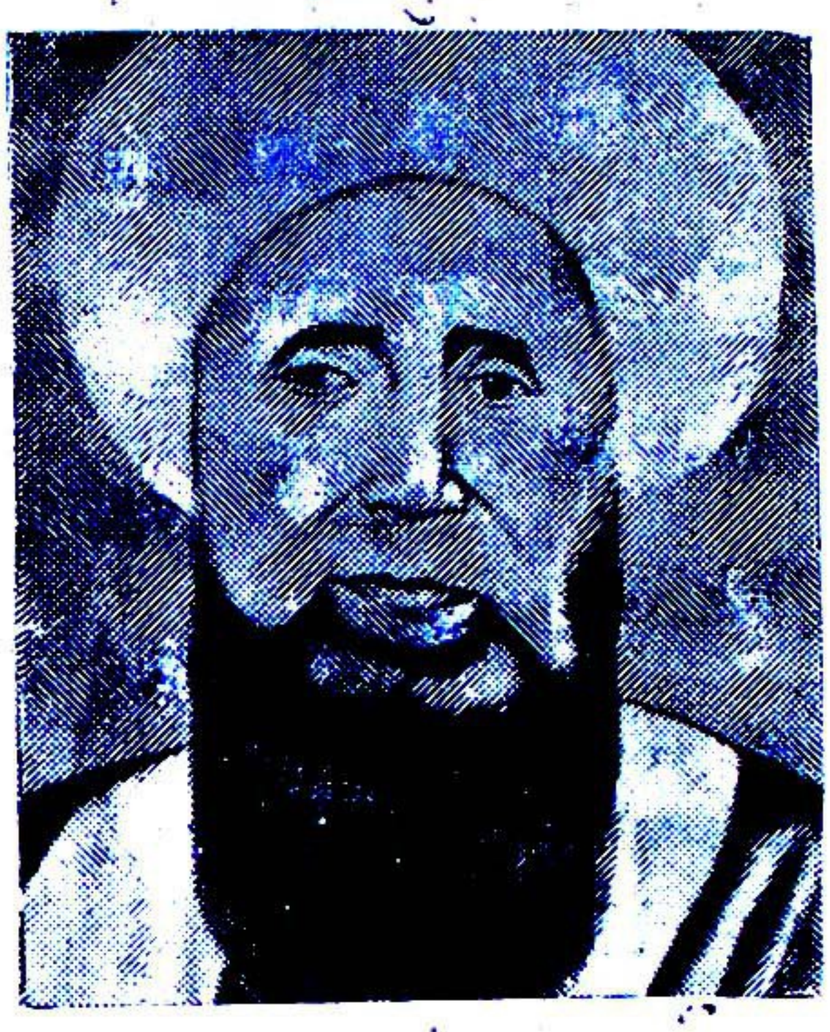

کرده ودرر واق حیدری نماز جماعت میخواند وجمع کثیری بوی اقتدا میکردند در کاظمین مرحوم شد ودر نجف مدفون گردید.

(نقباء البشر ص ۱۰۹)

سایر مآخذ: دانشمندان آذربایجان ص ۳۱، احسن الودیعه ج ۱ ص ۱۱۰.

**۱- ایقاظ العلماء وتنبیه الامراء (عربی):**

تبریز، ۱۳۱۵ق، سنگی، خشتی، ۱۸۹ ص.

**۲- روضة الامثال (عربی):**

(در تفسیر)

تبریز، سنگی.

طهران، ۲٤ - ۱۳۲۵ق، سنگی، رحلی، ٤٤٤ ص.

**۳- هدایة الموحدین فی اصول الدین:**

جلد اول، تبریز، ۱۳۰۳ق، سنگی، رحلی، ۳۸۳ ص.

جلد دوم، تبریز، ۱۳۱۱ق، سنگی، حلی، ۶۰۲ ص.

جلد سوم، ۱۳۱۷ق، سنگی، رحلی ٤۲٤ ص.

## احمد بن محمد علی کوشا:

( ۱۲۹۲ ش - معاصر )

در طهران متولد شده پس از تحصیلات مقدماتی و متوسطه در دانشسرایعالی در رشتهٔ ادبیات فارسی بتحصیلات خود ادامه داده وباخذ لیسانس موفق گردیده است.

سپس وارد خدمت وزارت فرهنك شده و عهده دار مشاغل مختلفه شده است:

دبیر وبازرس فنی و رئیس دبیرستان در همدان وشاه آباد غرب و کرمانشاه، مدیر دبستان خاقانی تامدت پنج سال که بمجاهدت وی تأسیس یافته ودر خلال اشتغال این سمت از تحصیل دورهٔ دکترای ادبیات فارسی نیز فراغت یافته است.

معاون دارالفنون، بازرس وزارت فرهنك، رئیس اداره بازرسی، دادستان اداری وزارت فرهنك.

(نقل از خط مؤلف)

**۱- انشاء ابتدائی مصور:**

طهران، ۱۳۳٤ش، سربی، رقعی، ۸٤ ص.

طهران، چاپ چهارم، ۱۳۳۶ ش، سربی، رقعی، ۸۶ ص.

Marfat.com

**۲ـ بدیع وقافیه وعروض:**

طهران، برای دورهٔ دوم متوسطه، ۱۳۳٦ش، سنگی، رقعی، ۱۷۰ص.

**۳ـ بهترین انشاهای امتحانات نهائی:**

۲جلد، ۳۰ — ۱۳۲۹ش، سربی، رقعی، ۱۰٤ + ۱۳٦ص.

جلداول، طهران، باقواعد انشاء، چاپ چهارم، ۱۳۳۰ش، سربی، خشتی، ۸۲ص.

جلددوم، طهران، باقواعد تعلیم انشاء ۱۳۳۰ش، سربی، رقعی، ۱۱٤ص.

۲جلد، چاپ ششم، طهران، ۱۳۳۱ش، سربی، رقعی، ۸۰ + ۱۳۸ص.

۲جلد، چاپ یازدهم، ۱۳۳۵ش، سربی، رقعی، ۱۰٤ + ۱۳۸ص.

جلدسوم، طهران، ۱۳۳۲ش، سربی، رقعی، ۱۲۰ص.

**۴ـ دستور زبان:**

بمشارکت شش نفر دیگر، برای سال ۵ و ٦ دبستان، طهران، ۱۳۳٦ش، دریکسال چهار مرتبه چاپ شده، سنگی، رقعی، ۱۱٦ص.

**۵ـ راهنمای امتحانات نهائی:**

جلداول، مجموعهٔ دیکته‌های امتحانات نهائی ابتدائی کشور، چاپ پنجم، طهران، ۱۳۳۰ش، سربی، رقعی، ۸۸ص.

جلد دوم، مجموعهٔ مسائل حساب و هندسه امتحانات ابتدائی کشور، چاپ پنجم، طهران ۱۳۳۰ش، سربی، رقعی، ۱۰۰ص.

جلداول، طهران، ۱۳۲۷ش، سربی، رقعی، ۱۰۰ص.

جلد دوم، طهران، ۱۳۲۷ش، سربی، رقعی، ۱۰۰ص.

جلدسوم، طهران، ۱۳۳۲ش، سربی، رقعی، ۱۲۰ص.

طهران، چاپ دوازدهم، ۱۳۳۵ش، سربی، رقعی، ۱۰۰ص.

**٦ـ فارسی و تاریخ ادبیات:**

بمشارکت شش نفر دیگر، ۳جلد، برای دورهٔ دوم متوسطه، طهران، ۱۳۳٦ش، سربی، رقعی، ۲۰۰ + ۲۰۰ + ۲۰۰ص.

**۷ـ فارسی و دستور زبان:**

بمشارکت شش نفر دیگر، ۳ جلد برای دورهٔ دوم متوسطه، طهران، ۱۳۳۵ش، سربی، رقعی، ۲۰۰ + ۲۰۰ + ۲۰۷ص.

**۸ـ منتخب نظم و نثر فارسی:**

بمشارکت سه نفر دیگر، جلد اول، طهران، ۱۳۳٤ش، سربی، وزیری، ۱۰۰ص.

---

## سید جمال الدین احمد بن حسین موسوی گلپایگانی:

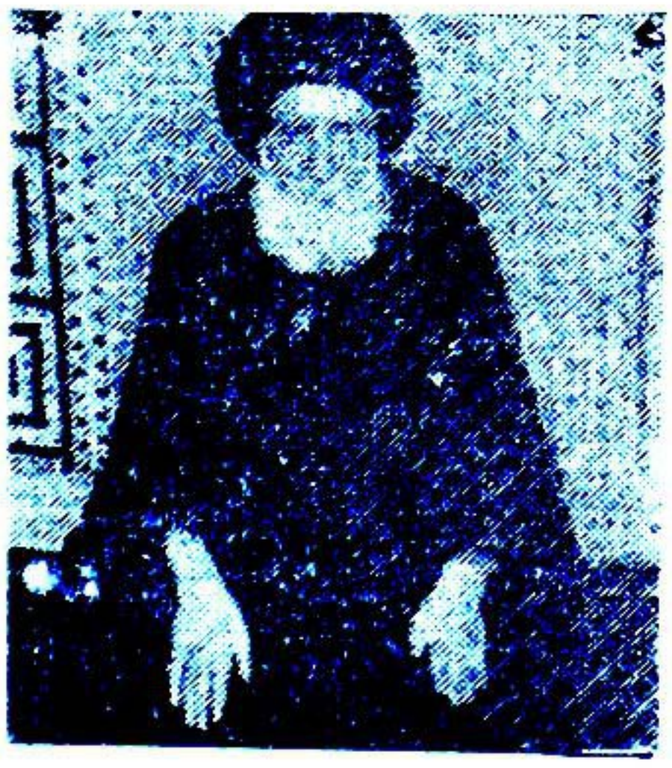

(۱۲۹۵ق ـ ۱۳۷۷ق)

در قریهٔ سعید آباد نزدیک گلپایگان متولد شده بعداز تحصیل مقدمات باصفهان مهاجرت نموده وسطوح را در آنجا فرا گرفته پس از آن درسال ۱۳۱۹ق بنجف مهاجرت نموده و در آنجا بتحصیلات خود ادامه داده

Marfat.com

ودر اواخر از مختصین میرزا محمد حسین نائینی قرار گرفته وتقریرات او را برشتهٔ تحریردرآورده است .
( قباء البشرص۳۰۹)

**۱- الرسائل(عربی) :**

۱- رسالة فی الاجتهاد والتقلید ۲- رسالة فی البقاء علی تقلید المیت ۳- رساله فی قاعدة الترتیب ٤- رساله فی اجتماع الامر والنهی ٥ - رساله فی الغیبة ٦- رساله فی مسائل المتفرقة .

نجف ، ۱۳۷۰ق ، سربی، وزیری ، ۳۷ + ۳۰ + ۸۰ + ٦٥ + ٥۱ + ۹ص

---

## احمد گلشن

( -معاصر )

**۱- حل المسائل جبر :**

طهران ، ۱۳۱٥ ش، سربی، رقعی ، ۱۳٦ ص

---

## احمدبن مصطفی لبابیدی دمشقی

( )

**۱_لطائف اللغة :**

(شرح لغات مثنوی)

استانبول ، بی تاریخ ، سربی .

طهران ، ۱۳۱٥ ش، سربی، ضمن مثنوی.

---

## ابوالطیب احمدبن حسین جعفی کوفی کندی معروف به‌متنبی:

(۳۰۳-۳٥٤ ق)

مولد او در محلت کنده کوفه بسال ۳۰۳ ق بود . وی علوم ادبیه را بموطن خویش بیاموخت و در طی مسافرتها بفنون ادب اشتغال ورزید ودر همه آن فنون مهارت یافت وی درنقل لغت از مکثرین وبرغریب و وحشی آن مطلع ودرمقابل هرسئوال بنظم یانثری از کلام عرب استشهاد میجست .

بسال ۳٥٤ق آنگاه که‌از شیراز بازمیگشت بین راه کشته شد .

(لغت نامهٔ دهخدا ص ٥٦٦)

**۱- دیوان (شعرعربی):**

بمبئی، ۱۲۹۷ق، سنگی، وزیری، ۲۹۲ص.
بمبئی، ۱۳۰۲ق، سنگی، وزیری، ۲۷۰ص
مصر ،۱۹۳٦م ، سربی، وزیری، ۳۸۷ص.

---

## دکتر احمد بن عین الممالک محمد حسین متین دفتری:

(۱۳۱٤ ق -معاصر)

درحدود۱۳۱٤ ق، متولد شده‌تحصیلات وی درمدرسهٔ آلمانی انجام گرفت وچندی در سفارت آلمان مترجم‌بودسپس وزارت خارجه انتقال یافت و در ادارهٔ روس کار میکرد. درتشکیلات جدید عدلیه بوزارت خانه مزبور منتقل گردید چندی بعد برای تکمیل تحصیلات بسویس رفت وبدرجه‌دکتری در حقوق نائل آمد در مراجعت از اروپا بمدیریت کل عدلیه ومعاونت آن وزارتخانه رسید ضمناً در دانشکدهٔ حقوق نیز تدریس مینمود . در سال ۱۳۱۸ ش بمقام نخست وزیری رسید .

Marfat.com

(چندپرده از زندگانی رجال معروف ایران ص ٨٥)

**١- آئین دادرسی مدنی و بازرگانی:**

جلداول، طهران، ١٣٢٤ش، سربی، وزیری، ٦٩٢ص.

جلددوم، طهران، ١٣٣٤ش، سربی، وزیری، ٣٧٠ص.

جلدسوم، طهران، ١٣٣٧ش، سربی، وزیری، ٤٠١ص.

**٢- احکام تفصیلی هیئت های عمومی دیوان کشور:**

طهران، ١٣٣٦ش، سربی، رقعی، ١٧٧ص.

**٣- انجمن آثار ملی ایران:**

پروفسور هرتسفلد، ترجمه، طهران، ١٣٠٥ ش، سربی، رقعی، ١٩٦ص.

**٤- تاریخ مختصر حقوق بین الملل:**

آرثور نوس بام، ترجمه، طهران، امیرکبیر، ١٣٣٦ش، سربی، وزیری، ٣٩٧ص.

**٥- جامعهٔ ملل و اوضاع بین المللی امروزهٔ دنیا:**

طهران، ١٣١٥ش، سربی، خشتی، ٣٥ص.

**٦- دخالت مستقیم دولت در اقتصاد کشور:**

طهران، ١٣٢٤ش، سربی، رقعی، ٥١ص.

**٧- در شرایط کنونی دنیا آیا ایران باید بیطرف بماند یا با تحادیه های ناحیه ای ملحق شود:**

طهران، ١٣٣٣ش، سربی، رقعی، ٣١١ص.

**٨- روابط بین المللی از قدیم الایام تا زمان ملل متحد:**

طهران، ١٣٣٦ش، سربی، رقعی، ٣٨٣ص.

**٩- سیاست جزائی (فارسی و فرانسه):**

طهران، ١٣١٥ش، سربی، خشتی، ٢٩ + ٤٠ + ٢ص.

**١٠- کلید استقلال اقتصادی ایران:**

طهران، ١٣٠٤ش، سربی، رقعی، ١٩٧ص.

**١١- کنفرانس هرتسفلد:**

طهران، ١٣٠٥ش، انجمن آثار ملی، سربی، جیبی، ٦٤ص.

**١٢- مجموعهٔ رویهٔ قضائی استخدامی:**

طهران، ١٣٣١ش، سربی، رقعی، ١٢٢ص.

**١٣- مجموعهٔ رویهٔ قضائی جزائی:**

طهران، ١٣٣٠ش، سربی، رقعی، ٢٠٧ص.

**١٤- مجموعهٔ رویهٔ قضائی حقوقی:**

طهران، ١٣٣١ش. سربی، رقعی، ٣٥٨ص.

**١٥- مجوعهٔ رویه قضائی قسمت کیفری:**

(از ١٣١١ تا ١٣٣٣ش)

طهران، سربی، جیبی، ٣٥٢ ص.

**١٦- محاکمات فوری:**

طهران، بی تاریخ، نشریهٔ دانشگاه، سربی، وزیری، ٤١ص.

---

## شیخ احمد مجتهدی مدرس:

( - معاصر )

**١- احکام الغیبة:**

(در مذمت غیبت)

طهران، ١٣٧٣ق، چاپ دوم، سربی، جیبی، ٤٨ ص.

طهران، ١٣٧٦ق، چاپ سوم، سربی، جیبی، ٦٤ص.

---

## شیخ احمد بن عبدالاحد کابلی سهرندی مجدد الف ثانی:

( ١٠٧١ - ١١٣٤ق )

نسب وی بهشت واسطه بعمر بن خطاب میرسد. درصغرسن قرآن راحفظ نمود بعد از تحصیلات متداوله نزد والدخود به سیالکوت

Marfat.com

رفت‌و بتحصیل پرداخت درسن هفده‌سالگی ازتحصیل فراغت یافت واز جانب‌والد خود خلافت سلسلهٔ چشتیه و از طـرف سکندر کتلی‌اجازهٔ بیعت قادریه داشت. وی‌خودرا از ابوبکر برتر میدانست و بمناسبت این ادعـا بحکم جهـانگیرشاه مدت سه سال محبوس شد بعداً رهائی یافته بموطن خود سهرند رفت و در آنجـا بسال ١١٣٤ ق درگذشت.

( تذکرهٔ علمای هند ص١١ )

در خرینة‌الاصفیا تاریخ وفات وی ١٠٣٥ق ضبط شده‌است.

**١- اربع انهار(عربی):**

(دراذکار)

هند.

**٢- معارف‌الدینیة(عربی):**

لاهور، ١٣٥١ق سنگی، وزیری، ٥٧ص.

**٣- (الف) مکتوبات:**

گردآورنده‌یارمحمدجدید بدخشی‌طالقانی

**٤- (ب) رساله دررد‌روافض:**

٣جلد، لکهنو، ١٩١٣م، سنگی ، وزیری، ٤٦٠+١٨٨+٢٥٠+٢٤ص.

**٥- مبدأ ومعاد:**

کانپور، ١٣٠٩ش،سنگی، وزیری، ٥٦ص، امرتهه، ١٣٣٠ ق، سنگی، وزیری، ٨+ ٦٤ص.

**٦- مکتوبات:**

امرتهه، ١٩١١م، سنگی ، وزیری بزرك، ١٣٢ص، حصه‌سوم دفتراول.

---

**احمد محمود:**

( ـ معاصر)

**١- مول:**

طهران، ١٣٣٨ش، سربی، رقعی، ٦٤ ص.

---

**کمال‌الوزاره احمدبن‌مشاورالملك محمودی قمی:**

( ١٢٩٨ ق ـ معاصر )

تحصیلات خودرا در دارالفنون‌طهـران انجام داده از ادبیات بی‌بهره نیست. زبان فرانسه را خوب حرف میزند واز آن‌بهتر مینویسد. پس‌از اتمـام تحصیلات اول دفعه داخل پستخانه‌شد ودرزمان. نزپلژیکی‌وارد کمرك گردید. وبزودی ترقی کردو چندی نگذشت ریاست‌کمرك اغلب بنادربحرخزر را عهده دار گردید. در ١٣٣٠ ق، داخل ادارهٔ خزانه‌داری‌شد ومدتهای مدیدمعاون ریاست مالیات و مفتش‌اداره وظایف بود. بالاخره در این سال (١٣٣٦ق) بـریاست انبارکندم طهـران انتقال یافت . سن او قریب سی‌وهشت‌سال‌است.

( مجلهٔ یغماسال٥ شمارهٔ ٩ بقلم‌ابوالحسن علوی).

**١- استادنوروزپینه‌دوز:**

طهران، ١٣٣٧ق، سربی، خشتی، ٩١ص.

**٢- حاجی‌ریاخان یاتورتوف‌شرق:**

طهران مجلس‌چهارم ازپردهٔ سوم، ١٣٣٦ ق، سربی، خشتی، ٣٧ص .

---

**میرزا احمدبن(محسن‌عمادار دبیلی) مدرس خوشنویس:**

( ـ معاصر )

**١- اخلاق مذهبی:**

(سخنان ائمه اطهار)

طهـران، ١٣٢٦ش، سربی، جیبی، اقبال،

Marfat.com

٦٠ ص.

**۲- سنی المواحب:**

( شخصیت حضرت علی بن موسی الرضا)

طهران، ١٣٦٦ق، سربی، رقعی، ١٨٧ص.

طهران، ١٣٦٧ق، سربی، رقعی، ١٨١ص.

طهران، ١٣٦٩ق، سربی، رقعی، ١٨١ص.

**۳- گنجینهٔ توحید:**

(الف) آئینهٔ بینایان شرح کلمات عربی قصار باباطاهر. شرح خوشنویس.

(ب) اسرار النقطة:

میرزا سید علی همدانی ترجمهٔ خوشنویس

(ج) آئین رهروان.

تلخیص منازل السائرین شیخ عبدالرزاق کاشی، ترجمه وشرح خوشنویس.

طهران، ١٣٣٧ش، سربی، رقعی، ١٦١ + ٤٤ص.

---

## شیخ ابوعلی احمد بن محمد اصفهانی مرزوقی:

( - ٤٢١ق)

ازاهل اصفهان و از شاگردان ابوعلی فارسی بوده و در ذی‌الحجه ٤٢١ ق درگذشته است.

( بغیة الوعاة ص١٥٩ )

**۱- الازمنة والامکنة (عربی):**

حیدرآباد دکن، ١٣٣٢ق، سربی، وزیری، ٣٤٦ + ٣٩٨ص.

---

## احمد مرعشی:

( - معاصر )

**۱- فرهنگ مرعشی آلمانی بفارسی:**

طهران، ١٣٣٩ش، سربی، رقعی، ٣٠ + ٤٢٩ص.

**۲- روزنامهٔ تاریخ:**

سیلوان هوفمان، هارنلی گراهام، ترجمه، طهران، سربی، نشریهٔ مجله سپیدوسیاه.

---

## دکتر احمد مستوفی:

(١٢٩١ش- معاصر)

درطهران متولد شده وتحصیلات متوسطه را در مدرسهٔ دارالفنون طهران بپایان رسانیده درسال ١٣٠٩ش، برای تکمیل تحصیلات خود باروپا رفته و مدت نه سال درپاریس ولندن بتحصیل علم جغرافیا اشتغال ورزید. درسال ١٣١٨ بایران بازگشته و بدانشیاری دانشسرایعالی و دانشکدهٔ ادبیات استخدام شد.

( سالنامهٔ دانشسرایعالی تحصیلی ١٩ - ١٣٢٠ش)

**۱- جغرافیای عمومی:**

جلداول، طهران، نشریهٔ ١٨٩ دانشگاه، ١٤٣٢ش، سربی، وزیری، ٢٨٤ص.

---

## مولوی مشتاق احمد حنفی چشتی:

( )

**۱- الکلام الاعلی فی تفسیر سورة الاعلی باحادیث المصطفی:**

حیدرآباد دکن، نشریهٔ شمارهٔ ٢٧ اشاعة العلوم.

---

## احمد بن محمد معمار مشفق طهرانی:

( - معاصر )

**۱- مناقب المعصومین و مراثی اهل بیت الطاهرین (شعر):**

طهران، ١٣٣٤ش، سربی، رقعی، خاور، ٢١٤ص.

---

Marfat.com

## دکتر احمد مقبل فرزند مقبل لشکر:

(۱۲۸۰ش- معاصر)

در بیست و یکسالگی لیسانس را در علم حقوق و علوم تعلیمات عمومی بپایان رسانیده سپس یکسال در وزارت فرهنك خدمت کرده بعد شغل وکالت را پیشهٔ خود قرار داده در ۱۳۰۱ از خدمت دولت کناره گرفت در ۱۳۱٦ ش، بعنوان مستشار حقوق سفارت ایران در پاریس رهسپار شد. و تا آخر سال ۱۳۱۸ش، در آنجا ماند در ۱۳۱۹ وارد خدمت وزارت دارائی شد در ۱۳۲۷ بوزارت کشاورزی منصوب گردید.

(طهران مصور ص ۲۸٦)

**۱- مستخدمین دولت ایران و شورای دولتی:**
طهران. ۱۳۲٦ش، سربی، رقعی، ۱۱۲ص.

---

## ابو نصر احمد بن عبد الرزاق المقدس الادیب:

( از علمای قرن هفتم هجری)

**۱- الظرائف واللطائف والمواقیت فی بعض- المواقیت (عربی)**

تبریز، ۱۲۸۲ق، سنگی، خشتی، ۲۱۵ص.
طهران، ۱۲۸٦ق، سنگی، رقعی، ۲۲۰ص.

---

## ملا احمد بن محمد نجفی مقدس اردبیلی:

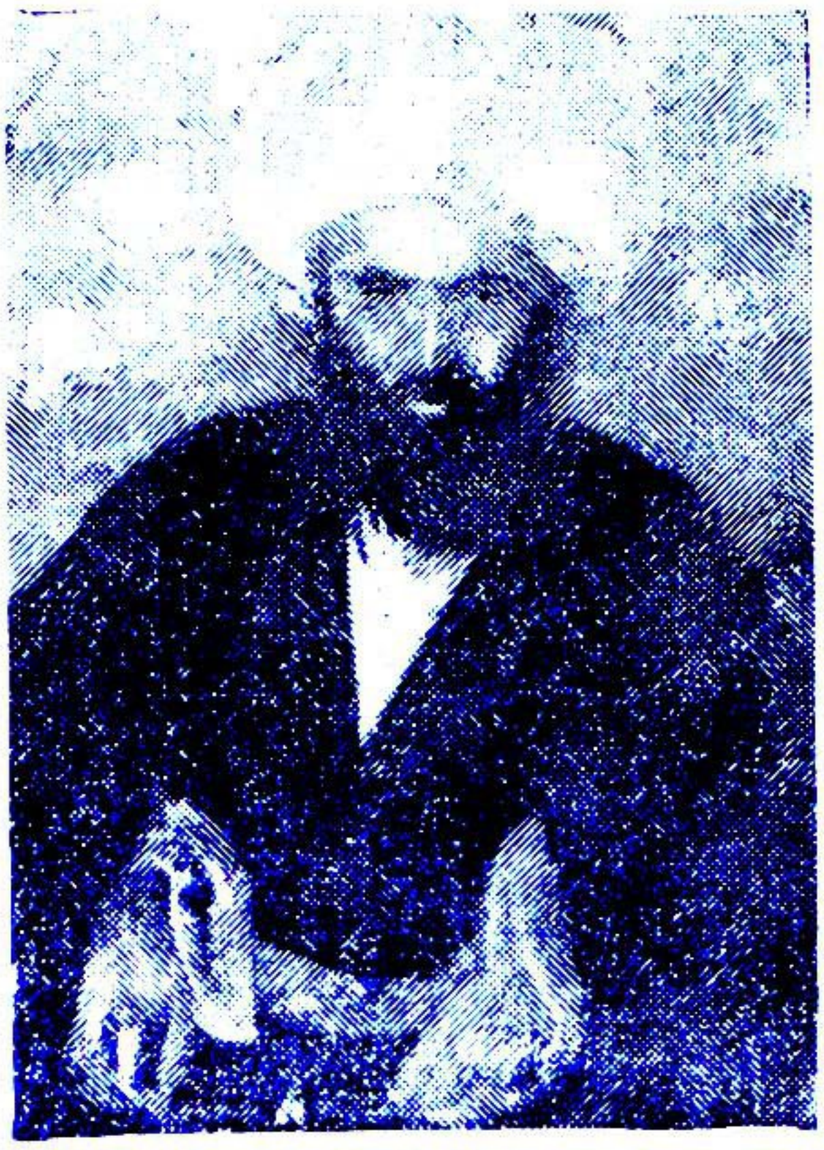

( - ۹۹۳ق)

شیخ اجل عالم ربانی و فقیه محقق صمدانی معروف بمحقق اردبیلی که در مراتب علم و فضل و عبادت وزهد و کرامت و وثاقت و تقوی و ورع و جلالت بدرجهٔ رسیده بود که توصیف نشود و در قدس و تقوی بمرتبهٔ رسیده که باو مثل زده شود و براستی اشعهٔ انوار جمال و پرتو حسن آن عالم مفضال چنان تجلی کرده که بر هیچ دیده پوشیده نیست.

بگفتهٔ سید جزایری وی در سالهای گرانی اطعمهٔ که داشت بفقرا قسمت مینمود و برای خود سهمی مثل یکی از آنان برمیداشت در صفر ۹۹۳ وفات یافت و در ایوان نجف مدفون گردید

(فوائد الرضویه ص ۲۳)

**۱- آیات الاحکام (عربی):**
(زبدة البیان فی براهین احکام القرآن)
طهران، ۱۳۰۵ق، سنگی، رحلی، خط احمد

Marfat.com

ابن محمدبن محمدحسین تفرشی، ۳۹۹ ص.
طهران، ۱۳٦۸ق، سنگی، وزیری، ۳۹۹ص

**۲ حدیقة الشیعة:**

ایران، ۱۳۱۸ق، سنگی، رحلی، ۳۱۹ص.
طهران، ۱۲٦۰ق، و ۱۲۷۰ق.
طهران، ۱۲۷٤ ق، سنگی، رحلی، خط ابوالقاسم قمشهٔ، بی‌شماره‌صفحه.
طهران، ۱۲۷۹ق سنگی، رحلی، ۲۰۰ص.
طهران، ۱۲٦۵ق، سنگی، رحلی، ۱۵٦ ورق.
طهران، ۱۳۳۹ش، کتابفروشی شمس.
طهران، ۱۳۰۳ ق، سنگی، رحلی، خط ابوالقاسم خورانی اصفهانی، ۲۸۷ص.
طهران، ۱۳٦۸ ق. سنگی، ۴۰۰ ص.
قم، بی‌تاریخ، سربی، وزیری، ۷۸۲ص.

**۳- (الف) رسالة الخراجیة (عربی):**

**۴- (ب) رسالة الخراجیة، مختصر (عربی):**

طهران، ۱۳۱۵ ق، سنگی، وزیری، ۲۰٤ ص، ضمن کلمات المحققین.
طهران، ۱۳۱۳ق، سنگی، وزیری، ۱٤٦+ ۱۹۰ ص، ضمن کلمات الرضاعیات والخراجیات

**۵- عقاید الاسلام (ترکی):**

تبریز، ۱۳۰۳ق، سنگی، خشتی، ۱۷۰ص.
تبریز، ۱۳۲۲ق، سنگی، رقعی، بی شماره صفحه.
(این کتاب را اسمعیل بن حسین تائب تبریزی بفارسی نموده وچاپ شده است)

**٦- مجمع الفائدة والبرهان فی شرح ارشاد الاذهان (عربی):**

ابومنصور حسن بن یوسف علامه حلی، شرح تاصیدوذباحه.
ایران، بی تاریخ، سنگی، رحلی، بی‌شماره صفحه.
طهران، ۱۲۷٤ق، سنگی، رحلی، خط محمد خوانساری، بی‌شماره‌صفحه.

---

## احمدمقربی:

( ـ معاصر )

**۱- جغرافی جهان برای خردسالان:**

و. م. هیلیر، ترجمه، طهران، ۱۳۳۷ ش، سربی، رقعی، دانش وفرنکلین، ۵۷۵ ص.

---

## تقی الدین ابوالعباس احمدبن علی مقریزی:

( ۷٦٦ ـ ۸٤۵ق )

مولد او بقاهره مصر و در اول مذهب حنفی داشت سپس بطریقهٔ شافعیان حتی با تمایلی بظاهریه گرائید. دراول متولی قضاء قاهره بود سپس اورا امامت مسجد الحاکم دادند ودرمدرسهٔ مویدیه حدیث میگفت و در ۸۱۱ تولیت قلانسیه و بیمارستان نور دمشق ومدرسی مدرسهٔ اشرفیه وافبالیه باو واگذاشتند و ده سال در دمشق ببود سپس بقاهره بازگشت وانزوا گزیدو بسال ۸۳٤ بزیارت خانه شدوپنج سال معتکف مکه بود وهم بقاهره عودت کرد وپس از بیماری طویل در ۲۷ رمضان ۸٤۵ق درگذشت.
(لغت نامهٔ دهخدا ص ۱۲٤۵)

**۱- اتعاظ الحنفاء باخبار الائمة الفاطمیین الخلفاء (عربی):**

مصر، ۱۳٦۷ق، سربی، وزیری، ۳۹۲ص.

**۲- اغاثة الامة بکشف الغمة (عربی):**

مصر، ۱۳۵۹ق، سربی.
قاهره، ۱۹٤۰م، سربی، ۹۲ص.
طهران، ۱۹۵۷، سربی، وزیری، ۹۲ص.

**۳- الامتاع والاسماع:**

جلداول، ۱۹٤۱م، سربی، ٦۸٦ص.

Marfat.com

**۴- السلوك لمعرفة دول الملوك (عربی):**

جزء اول قسم ثانی و جزء ثانی قسم اول، طهران، ۳۵ — ۱۹۳٤ م. سربی، وزیری بزرگ، ۱۱۷۸ + ۳۰۵ ص.

**٦- شذور العقود فی ذکر النقود (عربی):**

(القدیمة والاسلامیة)

نجف، ۱۳۵٦ق، سربی، وزیری، ۲۵ص.

**۵- نحل عبر النحل (عربی):**

مصر، ۱۳٦۵ق، سربی.

**۷- النزاع والتخاصم فیما بین بنی امیة وبنی هاشم (عربی):**

نجف، ۱۳٦۸ق، بتصحیح سید علی هاشمی نجفی، سربی، رقعی، ۷۱ص، باال- رساله للجاحظ دریکجلد.

---

**احمد بن محمود معین الفقراء ملازاده:**

( )

**۱- تاریخ ملازاده:**

(مزارات بخارا)

طهران، باهتمام احمد گلچین معانی، ۱۳۳۹ ش، سربی، وزیری، ه + ۱۱۱ص.

---

**احمد بن حسین ملکی:**

( ۱۲۸٦ش - معاصر)

پس از خاتمهٔ تحصیلات متوسطه و اخذ تصدیق نامه مدرسهٔ صاحب منصبان طبیب بیطاری نظام باعشق مخصوص وارد روزنامه نگاری شده واز سال ۱۳۰۵ش باسمت های مختلف بخدمات ملی در جراید اشتغال داشته. علاوه بر تأسیس و انتشار روزنامهٔ ستاره یومیه وهفتگی ستارهٔ جهان مدتی نیز مدیر داخلی روزنامهٔ مزبور بوده است.

( تاریخ جرایدو مجلات ج۳ ص۱۷)

**۱- تاریخچهٔ جبههٔ ملی:**

طهران، ۱۳۳۲ش، سربی، رقعی، ۱۲۲ص.

**۲- یکماه در پاکستان:**

طهران، ۱۳۲۷ش، سربی، وزیری، ۲۰۸ص.

---

**دکتر احمد منصوری:**

( - معاصر)

دانشیار دانشکده ادبیات شیراز.

**۱- در جهان کودکان:**

شیراز، ۱۳۳۷ش، سربی.

---

**احمده منصوری:**

( - معاصر)

عضو بانک ملی ایران.

**۱- رهنمای محاسب یا اصول دفتر داری مترادف:**

طهران، ۱۳۱٦ش، سربی، وزیری، ٤۲۹ص.

**۲- رهنمای محاسب دورهٔ عالی یا اصول فن دفترداری مترادف:**

طهران، ۱۳۳٤ش، سربی، وزیری، ۱۱٦ + ۱۱۰ص.

---

**احمد منوچهری:**

( - معاصر)

Marfat.com

**۱- کار نویسنده:**

ایلیاارنبوك، ترجمه، طهـران، ۱۳۳۳ ش، سربی، جیبی، ۹۲ص.

---

## ابوالنجم احمدبن عوض منوچهری دامغانی :

( ـ ٤٣٢ق)

از بزرگترین شعـرای ایـران بشمار میرود، از مردم دامغان بود ودرآغاز کار شاعر دربار فلك المعالی منوچهربن قابوس درهمان زمان که مسعود غزنوی از جانب پدر دررى واصفهان حکمرانی داشت در یکی ازسفرها اورا از گرگان بری‌خواندو بعددرسفریکه درسال ٤٢٦ بطبرستان کرد او را از ساری باخـود بغزنین برد و در ٤٣٢ ق در غزنین‌رحلت کرد.

( سالنامهٔ پارس بقلم‌سعید نفیسی)

**۱- دیوان شعر:**

طهران، ۱۲۸۵ق، و۱۲۹۵ق و۱۳۰۷ق و ۱۳۵۹ق.

طهران، بی تاریخ ، سنگی، رقعی، باهتمام عبدالکریـم بن عبدالحسین ششخـوانی ، بی‌شماره‌صفحه.

طهران، بی‌تاریخ،سنگی،رقعی،خط میرزاـ آقا کمرهٔ بتصحیح محمدمهدی‌ارباب‌اصفهانی، بی‌شماره صفحه.

طهران،۱۲۹۷ق، بتصحیح محمدمهدی‌ارباب اصفهانی، سنگی ، رقعی، بی شماره صفحه.

طهران،۱۳۰۱ق، سنگی، جیبی، بی‌شماره صفحه.

طهران، ۱۳۱۵ق، سنگی، بتصحیح عبدـ الکریم، ۱۱٤ص.

طهران ، بی‌تاریخ ، سربی، رقعی ، بتصحیح محمدحسین‌مدرس نهاوندی، ۱۵٤ص.

طهران، سنگی. رقعی، بتصحیح محمدحسن خوانساری وشیخ‌عبدالحسین، ۲۰۸ص.

طهران، ۱۳۲٦ش، سربی، وزیری، بتصحیح محمد دبیرسیاقی، ۳٦۰ص.

طهران، ۱۳۳۸ش، چاپ دوم، بکوشش دبیر سیاقی، سربی، وزیری، سی‌ویك + ٤٤۰ص.

شیراز، ۱۲٦۰ق، سنگی.

پاریس، ۸۰ ـ۱۸۸٦م، بتصحیح کازیمیرـ سکی، سربی، ۱۳٤+٤۱۳ص.

---

## احمد بن محمدبن ابی‌بکرمنوفی‌هروی:

( ۵۸٦ق)

کتاب الفتوح ازاحمدبن اعثم کوفیست که در اواخرقرن ششم واوائل قرن هفتم یکی از وزراء خوارزمشاهیان مؤید الملك قوام‌الدین منشی و شاعر معروف آنزمان رضی‌الدین سیدالکتاب امیرالشعراء محمدابن احمدبن ابی‌بکربن احمدمنوفی زاوی‌ملقب به رضی‌الکاتب را بترجمهٔ آن مأمور کرده ولی اورامرك دررسیده‌وناتمام مانده است وبازآنرا بفرمان همان وزیرمحمدبن احمد ابن‌ابی‌بکرماتریابادی باتمام‌رسانیده است واین‌ترجمه‌درنهایت‌فصاحت‌میباشد (سالنامهٔ پارس‌سال ۱۳۱۷ بقلم‌سعیدنفیسی)

راجع بمولف و مترجم کتاب فتوح اقوال مختلفی‌است بمآخذ زیررجوع شود :

لغت نامهٔ دهخدا ص ۲۹۱ ج آ ـ ابوسعد ، ریحانة‌الادب‌ج۵ ص۲۵۱ ، دائرة‌المعارف خلیلی ص۱۳۹ ، دائرة‌المعارف کابل ص ۷٦٦، الدزیعه‌ج۳ص۲۲۰ـ۲۲۲]

**۱- کتاب‌الفتوح ، تاریخ اعثم :**

محمدبن علی‌اعثم کوفی، ترجمه ، بمبئی ،

Marfat.com

۱۳۰۰ق، سنگی، وزیری ، باهتمام ملك ـ الکتاب‌شیرازی ، ۳۸۹ص
بمبئی،۳۰۵ق، سنگی، رقعی، محمدملك ـ الکتاب شیرازی ، ۲۷٤ص.

---

## منیرالدین احمدسندیلاوی مظاهر‌ـ علی‌علوی:

( )

**۱ـ مجموعهٔ نکات فقروتصوف :**

لکنهو، ۱۸۸۵م ، سنگی، وزیری ، ۷٤ص

---

## شیخ شرف‌الدین‌احمدبن‌یحیی منیری:

( ـ۷۸۲ق)

ازمشاهیرمشایخ هندوستان واو راتصانیف عالیه است از جمله مکتوبات مشهور کـه لطیف ترین تصانیف اومیباشد . بسیاری از آداب طریقت واسرارحقیقت درآن مندرج یافته وبرآداب المریدین نیزشرحی‌دارد . وی‌مریدخواجه نجیب‌الدین فردوسی‌است . قبرش‌دربهارمیباشد .
(تذکرهٔ علمای‌هند ص۸٤)
سایرمآخذ : خزینة‌الاصفیاء ج۲ ص۲۹۰ ، شمع‌انجمن ص۳۳۷

**۱ـ راحة‌القلوب**

آگره ،۱۳۲۱ق ، سنگی، وزیری،۳٤ص.

**۲ـ مکتوبات :**

لکهنو، ۱۲۸٦ق ، سنگی، وزیری ، ۳۵۸ ص . لکهنو ، ۱۸۸٤م ، سنگی ، وزیری ، ٥٤۰ص .
لکهنو، ۱۸۸۹م ، سنگی ، وزیری ، ۳۰۰ ص ، لکهنو ، ۱۸۸٤م ، سنگی ، وزیری ، ٤۰۰ص .
لکهنو، ۱۳۰۰ق ، سنگی ، وزیری .

**۳ـ مکتوبات جوابیه :**

کانپور،۱۹۱۰م ، سنگی،وزیری ، ٥٦ص.
لکهنو،سنگی، وزیری.

**۴ـ نورتن :**

لکنهو، ۱۸۸۳م، سنگی، وزیری، ۱٦٤ص

---

## شهاب الدین احمدبن علی‌بن‌عمرمنینی دمشقی‌حنفی :

(۱۰۸۹ـ۱۱۷۲ق)

ولادت اودرقریهٔ منین ازقرای دمشق بوده است . وی‌دردمشق‌علوم‌وقت‌خویش‌بیاموخت و شاگردان بسیار تربیت کرده و تصانیف کثیره دارد وفات‌اوبسال۱۱۷۲ق بدمشق بوده‌است . وپدراورادعوی عجیبی‌بود وآن اینکه‌ازقاضی‌جن‌عبدالرحمن‌ملقب‌بشمهورش که ازصحابهٔ رسول‌بوده حدیث‌شنوده است وشیخ‌عبدالغنی‌نابلسی‌وفات این‌جنی‌را بسال ۱۱۲۹ق خبردادموافق فقدالجنی‌شمهورش ورجوع بصفحه٥٦ جلد اول الاعلام زرکلی شود (لغت‌نامهٔ دهخدا ص۱۲٤٦)

**۱ـ فتح‌المنان فی‌شرح قصیدة وسیلة‌الفوز والامان فی‌مدح صاحب الزمان (عربی) :**

متن‌قصیده ازشیخ‌بهائی‌عاملی، ضمن کشکول چاپ‌شده است .

**۲ـ فتح‌الوهبی (عربی)**

شرح‌تاریخ یمینی، محمدبن‌عبدالجبارعتبی، مصر، ۱۲۸٦ق ، سربی، مطبعهٔ وهبیه ،

---

## سیداحمدبن علی‌اصغرموسوی شیرازی طهرانی:

( ـمعاصر)

Marfat.com

**۱- مفتاح التجوید :**

طهران ، ۱۳۲۹ش ، سربی، رقعی، اقبال ، ۱۸ص .

---

**احمدموسوی:**

( ـ معاصر)

**۱- حکمران دل :**

طهران ، سربی ، جیبی ، ۷۰ص

---

**سید احمدمهدویون:**

( ـ معاصر)

**۱- گلچینی ازغزلیات حکیم سنانی :**

اصفهان، بی‌تاریخ، سنگی ، جیبی، کتاب‌فروشی‌بهار، ۱۹۱ص .

---

**حاج سید احمد مهذب شیرازی‌مهذب‌الدوله:**

( ـ۱۳۳۶ش)

**۱- امروزمسلمین یاعالم نواسلام :**

ستوداردآمریکائی ، تعریب عجاج نویهض باحواشی‌امیرشکیب‌ارسلان، ترجمه ، ۲جلد طهران ، ۱۳۲۰ش . سربی ، رقعی ،۴۳۰ + ۳۵۵ص .

**۲- زن‌امروز :**

قاسم‌امین‌مصری، ترجمه ، طهران ،۱۳۲۲ ش ، سربی ، رقعی ، کتابفروشی مرکزی ، ۱۵۵ص .

**۳- زن وآزادی :**

قاسم امین‌مصری ، ترجمه، طهران،۱۳۱۶ ش ، سربی، رقعی، ۱۸۹ص .

طهران ، ۱۳۲۱ش ، سربی، رقعی، کتاب ـ فروشی‌مرکزی ، ۱۹۰ص .

---

**ابوالفضل احمدبن محمدمیدانی نیشابوری:**

( ـ ۵۱۸ ق)

ابن‌خلکان گویداوادیبی‌فاضل‌وعارف‌بلغت وازخصیصین‌ابوالحسن واحدی صاحب‌تفسیر بود وسپس نـزد دانشمندان دیگر بتکمیل دانش‌خویش پرداخت ودرفن عربیت‌خصوصاً درلغت وامثال‌عرب استادشد وفات اوبسال ۵۱۸به نیشابور بود واو را بدرب میدان زیاد بخاك سپردند ( لغت نـامهٔ دهخدا ص۷۲۰) .

**۱- السامی‌فی‌الاسامی (عربی‌وفارسی) :**

طهران ، ۱۲۷۲ق ، سنگی، خشتی، ۱۱۹ ص .

طهران ، ۱۲۶۵ق ، سنگی، خشتی .

طهران ، ۱۲۶۷ق ، سنگی ، خشتی .

ایران ، ۱۲۹۴ق ، سنگی ، خشتی .

تبریز ، سنگی ، خشتی .

طهران، بی‌تاریخ، سنگی، خشتی، بی‌شماره صفحه

طهران، ۱۲۷۵ق، سنگی، خشتی،بی‌شماره صفحه

هند ، ۱۲۸۴ق، سنگی.

**۲ـ مجمع‌الامثال (عربی):**

طهران، ۱۲۹۰ق چاپ فرهادمیرزا، خـط میر محمد باقر طهرانی ، سنگی، رحلی ، ۷۸۱ص.

طهران، ۱۳۱۰ق، سنگی.

**۳- نزهةالطرف‌فی‌علم‌الصرف(عربی):**

استانبول .

طهران، ۱۳۲۲ق، چاپ کـراوری، سنگی، وزیری، کتابفروشی، شفیعی، ۹۴ص.

Marfat.com

**۴- الهادی للشادی (عربی):**

طهران، ١٣٧٤ق، سنگی، وزیری، کتاب‌فروشی شفیعی، ٩١ص.

---

**احمدبن (رضابن ملاباشی میرزاحسن زنوزی) میرپنجه:**

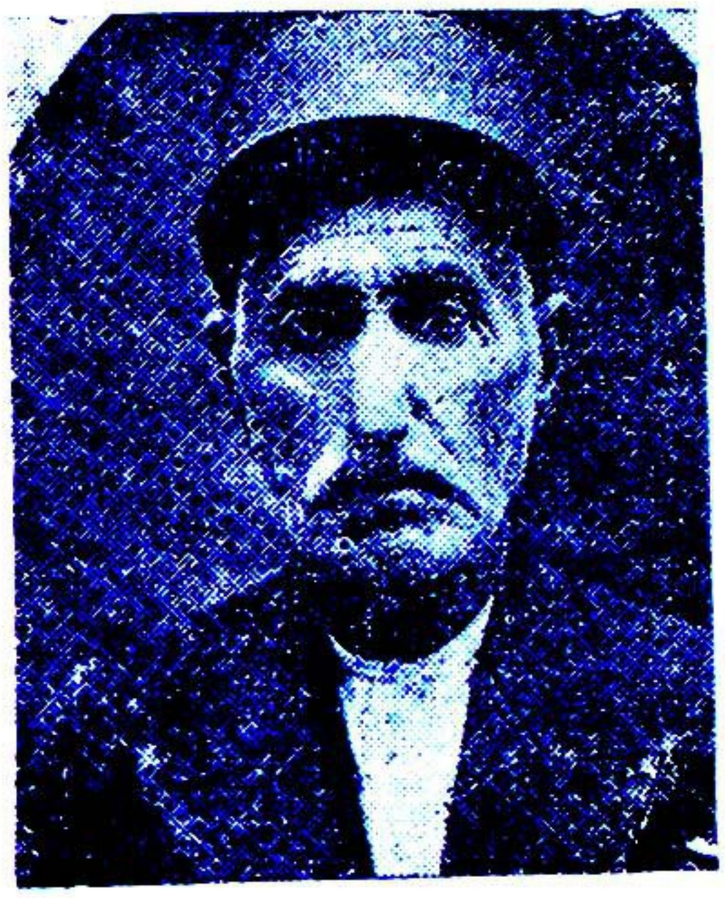

( ـ معاصر)

**١ـ فلسفهٔ توحید در مضرت گیاهخواری:**

تبریز، ١٣٠٩ش، سربی، خشتی، ٧٧ص.

---

**احمد میرفندرسکی:**

( ـ معاصر)

**١- پنج داستان:**

( اریادنا، مرگ کارمند، انتقام، زوجه، خانم‌مامانی)

پاولویچ چخوف، ترجمه، طهران، سربی، رقعی، کتابفروشی آرامش، ٩٣ ص.

**٢- داستانهای سه تصویر:**

(مومو، رؤیا، ساعت)

تورگینف، ترجمه، طهران، ١٣٣١ش، سربی، رقعی، انجمن روابط فرهنگی، ١٦٦ص.

---

**احمد نائینی:**

( ـ معاصر)

**١- رهنمای عدالت:**

رشت، ١٣٣٣ش، سربی، جیبی، ٧٨ص.

---

**احمدبن محمدناظرزاده کرمانی:**

( ١٢٩٦ش ـ معاصر )

در کرمان متولد شده تحصیلات مقدماتی را در آن شهر فرا گرفته سپس بطهران آمده ودر دانشکدهٔ حقوق واردشد و در ١٣١٨ ش، باخذ لیسانس نائل گردید. بسال ١٣٢١ وارد خدمات دولتی شده و چندی نیز سمت سردبیری مجلهٔ ایران امروز را داشت در ١٣٢٢ش بسمت شهرداری کرمان منصوب وپس از چندی بسمت پیشکاری دارائی کرمان تغییر شغل یافت بعداً منتقل بطهران شده و مشاغل مختلفه ایرا عهده‌دار گردید.

در ١٣٢٨ از سیرجان بسمت نمایندگی مجلس انتخاب شد و در ١٣٣٣ بدرجهٔ دکترا در رشتهٔ ادبیات نائل آمد.

(سخنوران نامی معاصر ج ١ ص ٢٧٣)

**١- آفات قرن (شعر):**

طهران، سربی، جیبی، ٤٢ص.

Marfat.com

**۲- آوازهای جوانی:**

اصفهان، نشریهٔ روز نامهٔ سعادت، سربی، رقعی، ۱۰۸ ص.

**۳- اختر:**

طهران، سربی.

**۴- بخاطر لیلی:**

طهران، ۱۳۳۵ش، سربی، رقعی، معرفت، ۱۴۰ص.

**۵- برفراز سیحون:**

طهران، ۱۳۲۰ش، سربی، جیبی، ۱۳۶ص

**۶- دختر شامگاه:**

طهران، ۱۳۳۶ش، سربی، رقعی، ابن سینا، ۲۲۱ص.

**۷- رقص با سه خنجر:**

طهران، ۱۳۳۳ش، سربی، رقعی، افشاری، ۹۱ص.

**۸- شام شوم:**

طهران، ۱۳۳۴ ش، سربی، رقعی، مجلهٔ ماه نو، ۱۵۶ص.

**۹- شیرزادیا گرگ جاده:**

۲ جلد، طهران، ۱۳۳۷ش، سربی، رقعی، ابن سینا، ۳۸۰ + ۲۴۰ص.

---

## وحیدالاولیاء نایب الولایه مؤید الفقراء احمدبن عبدالحق حاج محمد کریم تبریزی:

( ۱۲۸۶ق - ۱۳۳۴ش )

این آواره در زمان صبی بود که در اردبیل متوطن شد وچندی در مکتب و مدرسه و تعلیم بعضی کمالات بسر برده و چندی هم درغربت بکتابت وشغل تذهیب اشتغال داشت تادر ۱۳۱۰ق مراجعت باردبیل کرده از

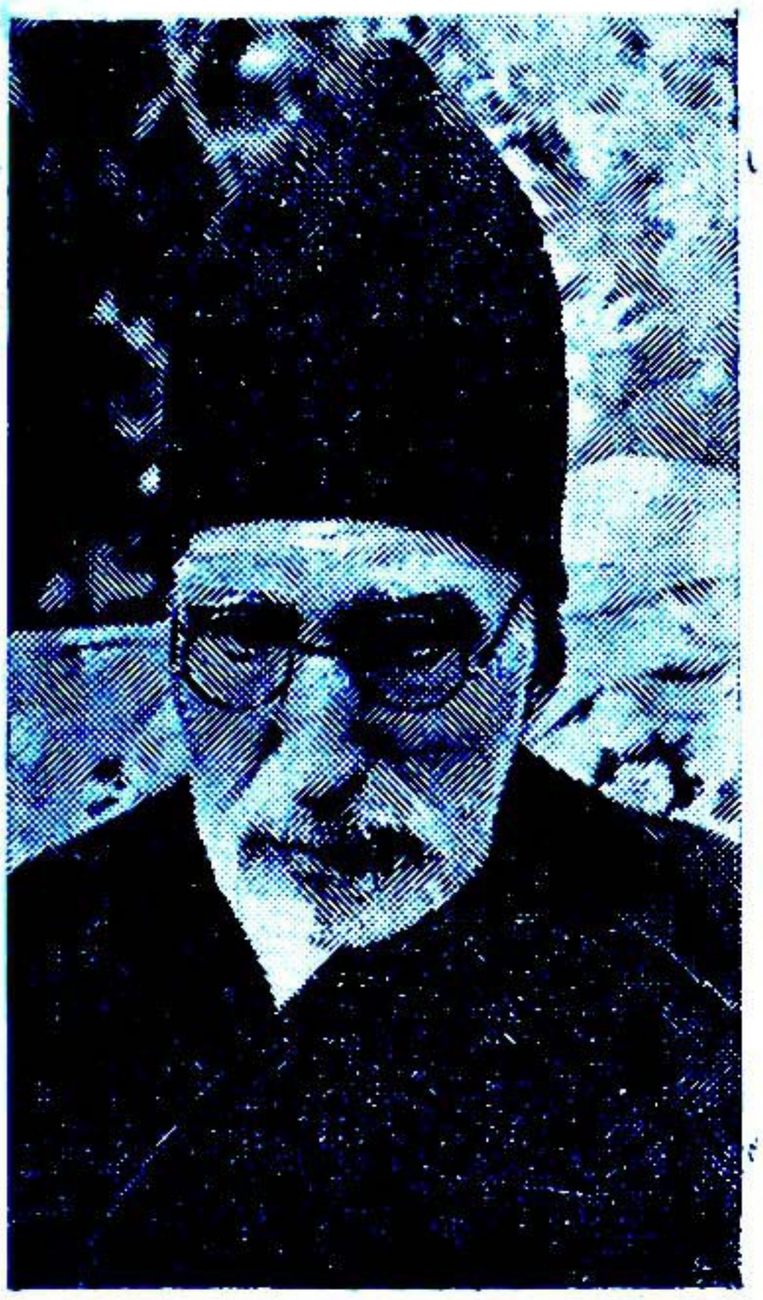

میرزاحسین‌خان تفرشی اخذ دستور سلوك نمود و در ۱۳۱۵ق بمشهد بعـزم زیارت رفت و ازآنجا عازم شیراز شده و بحضور مجد الاشراف رسیده و بعد از هشت ماه باردبیل برگشته‌است.

( خاتمه سبع‌المثانی چاپ‌شیراز )

وی رئیس‌سلسلهٔ ذهبیه بود ودر شیراز سکونت داشت در مهرماه ۱۳۳۴ ش در شیرازدرگذشت ودرخانقاه احمدی مدفون گردید.

سایر مـآخذ : رجال آذربایجان در عصر مشروطیت ص۹. تذکرة‌الاولیاء پرویزی‌ص ۴۷۰، شهرشیراز یاخال‌رخ‌هفت‌کشور ص ۱۹۷، از سعدی تاجامی‌ص۵۴۲.

**۱- انهارجاریه:**

شیراز، ۱۳۴۶ق، سربی.

شیراز،چاپ‌سوم، ۱۳۷۴ق، سنگی، وزیری بزرك، ۶ + ۳۵ + ۳۰ + ۸ + ۴ص.

Marfat.com

**۲- ( الف ) اوصاف المقربین در احوال مجدالاشراف:**

**۳- (ب) کفایةالمؤمنین:**

شیراز، ۷ ـ ۱۳۳۸ ق، سربی، وزیری، ۳۵۸ص، باخلاصةالحقایق دریکجلد.

**۴- تاریخ قدیم آذربایجان:**

تبریز، ۱۳۲۹ق، سنگی، جیبی، ٤٨ ص.

---

**احمد نامدار:**

( ـ معاصر )

از مدرسهٔ علوم سیاسی پاریس دارای لیسانس درعلوم سیاسی است ورشتهٔ اقتصاد و حقوق را در دانشگاه مونیخ در آلمان بایان رسانیده و باخذ لیسانس در علوم اقتصادی وعنوان دکترا نائل آمده است. اکنون بسمت وابسته بازرگانی واقتصادی ایران در ژاپن انتخاب شده است (طهران مصورشمارهٔ ٥٤٠)

**۱- اروپا درتارپود سیاست :**

طهران، ۱۳۳۳ش، سربی، رقعی، ۱۲۱ص

---

**ابوالعباس احمدبن علی‌بن احمدنجاشی:**

( ۳۷۲ ـ ٤٥٠ ق )

عالم نقاد بصیر مطلع خبیر صاحب کتاب رجال معروف که کافه اصحاب بر آن اتکال و اعتماد کرده‌اند. وثبت ثقه معتمد از اعظم ارکان جرح وتعدیل واعلم علماء این طریق. علماء قول او را مقدم برا قوال میدارند. و کتاب اورا افضل کتب رجال میدانند، بلکه ظاهر گفتهٔ از بعضی علماء آنستکه قول نجاشی برقول شیخ طوسی بچند جهت مقدم است . . . کتاب رجال نجاشی بترتیب حروف است مگر در بعضی وملاحظه حروف دوم واسماء آباء نشده . چون پیدا کردن اسماء صعب بود ملاعنایت‌الله قهپائی آنرا مرتب کرده وبرآن حواشی نافع برمز (ع) نوشته است .

وی در قریهٔ مطیر بروزن سفیه که قریه‌ایست ازتوابع سرمز رای متولد شده وبسال ٤٥٠ ق درگذشت (فوائدالرضویه ص ۱۹)

**۱- رجال نجاشی ، فهرست اسماء مصنفی- الشیعة (عربی) :**

بمبئی، ۱۳۱۷ق ، سنگی ، رقعی ، باهتمام شیخ علی‌محلاتی ، ۳۳۸ص .

طهران ، ۱۳۳۷ش ، سربی ، رقعی، مرکز نشر کتاب ۳٦۰ + ۳۲ص .

---

**میرزا احمدبن شیخ محمد حسین نجفی زنجانی:**

(۱۲۸٦ ش ـ معاصر)

درنجف متولدشده واکنون سال ۱۳٤۰ ش درطهران مقیم است

**۱ - ریاض الجنان:**

( عربی درادعیه‌وزیارات )

طهران ، ۱۳۷۵ق ، کراوری بخط مؤلف ، جیبی .

Marfat.com

## احمدنجم‌آبادی :

( ـ معاصر )

**۱ـ تقویم یکصدوپنجاه سالهٔ تطبیقی :**

طهران ، ۱۳۳۵ش ، سربی ، جیبی، ۲۳۲ ص .

---

## شیخ نجم الدین کبری احمدبن عمرخیوقی خوارزمی:

(۵٤۰ ـ ٦۰۰ق)

لقب دیگرش طامة الکبری، شیخ‌ولی‌تراش میباشد ، درخیوه متولد شده درجوانی به مصرعزیمت کرد ودرآنجا نزدشیخ روزبهان بتحصیل علـوم مشغول گردید ، بعد ازمدتی روزبهان دختر خود را بعقد نجم‌الـدین درآورد وپس از چند سال از مصربه تبریز رهسپار گردیدودرآنجا نزدابو منصورحفده بفراگرفتن شرح سنن مشغول‌شد ودرتبریز بود که بـا بابافرج ملاقات کرد و براثر نفوذ اومجذوب تصوف‌شد ودنیای مادی را بکلی‌فراموش‌نمود وبالاخره بازن‌وفرزندان بخوارزم برگشت و درایـن شهر خانقاهی ترتیب داد ومؤسس طریقهٔ کبرویه یاذهبیه شد. غیرازعرفان‌وفلسفه نجم‌الدین‌اشعاری سروده بود که در تذکره‌ها مذکور است (مجله یادگارسال ٤ شمارهٔ اول)

سایرمآخذ: مجمع‌الفصحاءج۱ص۶۳۳، حاشیهٔ شدالازارص۶۹ بقلم میرزامحمدخان‌قزوینی نفحات الانس‌ص۲۷۰، خزینة‌الاصفیاص۲۵۸ مجالس‌المؤمنین ص۲۸۷ .

**۱ـ رساله معرفت :**

شیراز، ۱۳۳۷ش ، سربی، رقعی، ۱۳۵ص

**۲ـ فوائح‌الجمال وفواتح الجلال :**

آلمان ، ۱۹۵۷م ، سربی، وزیری، بتصحیح دکترفویتزمایر، ۲۷۹+۳۷۸ص.

**۳ـ منتخب مرصادالعباد :**

طهران ، ۱۳۰۱ ق ، سنگی ، وزیـری ، ۳۸۱ص ، این کتاب درنسخهٔ چاپی سهواً به نجم‌الدین کبری نسبت داده‌شده‌است.

**۴ـ منهاج السالکین (عربی) :**

طهران ، ۱۳۰۳ق ، سنگی ، رقعی ، ۱۶۱ ص ، باقواعد العقاید والزام النواصب در یکجلد .

---

## احمدنخستین:

( ـ معاصر )

**۱ـ ستارهٔ درخشان :**

وان دیك ، ترجمه ، بیروت ، ۱۳۰۵ ش ، سربی ، جیبی ، ۸۸ص .

---

## احمد نخعی:

( ـ معاصر )

**۱ ـ آزمایشهای فیزیك بـرای دورهٔ دوم متوسطه :**

بمشارکت‌حسن‌پرنیان‌پور، طهران، ۱۳۳۷ ش ، سربی، وزیری ۱۰۰ص

---

## ابوالعباس‌شیخ‌احمدبن محمدبن‌احمدنخلی مکی‌شافعی:

( ۱۰٤٤ـ۱۱۳۰ ق )

محدث صوفی درمکه متولد شده و در محرم ۱۱۳۰ق در آنجاوفات یافته‌است .

(معجم‌المؤلفین ج ۲ ص۷۳)

**۱ـ بغیة الطالبین لبیان مشایخ المحققین المعتمدین(عربی):**

حیدرآباد دکن، ۱۳۲۸ق، سربی،وزیری، ۸٤ص.

Marfat.com

**احمد نخلی:**

( ــ معاصر )

**۱ـ آزمایشهای فیزیك:**

بمشارکت حسن پرنیان‌پور، طهران، برای دورهٔ دوم متوسطه ، ۱۳۳۷ ش ، سربـی، وزیری، نیل، ۱۰۰ص.

---

## حاج‌ملااحمدبن‌محمدمهدی‌نراقی کاشانی متخلص بصفائی:

(۱۱۸۵ ـ ۱۲٤٤ ق)

عالم عابد فاضل فقیه نبیه شاعر ادیب استاد شیخ مرتضی انصاری در حدود سال ۱۲٤٤ق درنراق بوباء عام وفات یافت و جنازه‌اش رابنجف‌حمل کرده ودرصحن‌بشت سرحضرت بخاك سپردند.

(فوائدالرضویه‌ص٤٠)

**۱ـ اسرارالحج:**

طهران، ۱۳۲۱ق، سنگی، ۳۲٤ص.

**۲ـ خرائن:**

(نظیر کشکول)

طهران، ۱۲۹۰ق، سنگی، خشتی، بی‌شماره صفحه.

طهران، ۱۲۹۵ق، سنگی، خشتی، بی‌شماره صفحه.

طهران، ۱۳۰۷ق، سنگی، خشتی، بی‌شماره صفحه.

طهران، ۱۳۱۰ق، سنگی، وزیری، ٤۱۰ص.

طهران، ۱۳۸۰ق، سربی، وزیری، ٤۹٦ص.

تبریز، ۱۳۰۸ق، سنگی، وزیری، ٤۱۰ص.

**۳ـ سیف‌الامةوشبهات‌الملة:**

( رد شبهات هانری مارتن)

طهران، ۱۲٦۷ ق، سنگی ، خشتی ، خط علی‌بن‌عباس‌قزوینی، ۳۲۳ص.

طهران، ۱۳۳۰ق، سنگی، خشتی، ۳۲٤ص.

تبریز، ۱۳۰۰ق، سنگی، خشتی ، باهتمام حاج محمدبن‌ملااحمدنراقی، ۳۲٤ص.

**۴ـ عوائدالایام فی‌بیان قواعد الاحکـام (عربی):**

طهران، ۱۲٤٥ق، ۲۹۹ص.

طهران، ۱۲٦٦ق، سنگی، خشتی، بی‌شماره صفحه.

طهران، ۱۳۲۱ق، سلکی، وزیری، ۳۰۱ص.

**۵ـ طاقدیس لسان‌الغیب فی‌تمییزالصحة و العیب‌المسمی بتقدیس‌طاقدیس (مثنوی)**

طهران ، ۱۲۷۱ ق ، سنگی، رقعی ، خط عبدالحسین شیشجانی اصفهانی، بی شماره صفحه .

طهران ، ۱۲۷۵ ق ، سنگی، رقعی

طهران ، ۱۲۸۳ ق ، سنگی ، خشتی ، بی شماره صفحه .

طهران ، ۱۳۰۲ ق ، سنگی ، خشتی ، بی شماره صفحه .

طهران ، ۱۳۱٤ق ، سنگی، رقعی، ۲۹٦ص

طهران ، چاپ‌پنجم ، ۱۳۳٤ ق ، سنگی ، وزیری ، ٤۲۵ ص .

Marfat.com

طهران ، ١٣١٦ ق ، سنگی ، وزیری ، ٤٧٥ ص .
طهران، ١٣٧٤ق، سربی، رقعی، ٤٢٥ص.
ایران ، ١٣٠١ ق ، سنگی .
اصفهان، ١٣٥٣ق ، سنگی،رقعی ٢٩٧ص .

**٦- مستندالشیعة فی احکام الشریعة (عربی):**

٢ جلد، ٧٣ـ١٢٧٤ق،سنگی،رحلی بتصحیح ملاعبدالکریم وشیخ بشیر دزفولی وسیدمحمد علی لواسانی ، بی‌شماره صفحه.
٢ جلد، ٢٦ـ ١٣٢٥ ق ، سنگی ، رحلی ، ٥٨٨ + ٧٦٨ ص .

**٧- معراج السعادة :**

طهران ، ١٢٦٥ ق ، سنگی ، رحلی .
طهران ، ١٢٧٤ ق ، سنگی ، رحلی . ٣٦٤ص .
طهران ، ١٢٨٣ق ، سنگی، رحلی
طهران ، ١٣٠٢ ق ، سنگی ، رحلی ، ٣٢٥ ص .
طهران ، ١٣١٣ ق ، سنگی ، رحلی ، ٣٣٢ ص .
طهران ، ١٣٠٠ ق ، سنگی ، رحلی ، ٣٣١ ص .
طهران ، ١٢٦٨ ق ، سنگی ، رحلی،
طهران، ١٣٢٧ق، سنگی، رحلی، ٢٩٩ص
طهران ، ١٣٠٦ق، سنگی، رحلی، بتصحیح محمدصادق بن ملاعلی گلپایگانی، ٣٣١ص .
طهران ، ١٣٣٢ ش ، سربی ، وزیری ، محمدعلی علمی، ٥٩٢ص، باهتمام ابوالحسن شعرانی
طهران ، ١٣٣٢ش،سنگی،رحلی، ٢٦٩ص
طهران، ١٣٣٣ش، سنگی، رحلی، خط حسن حریسی، ٢٩٩ص .
طهران،١٣٠٦ق ، سنگی، رحلی،٣٢٠ص.
بمبئی، ١٣٢٥ق ، سنگی، وزیری،٥٥٢ص
طهران ، ١٢٩٦ق ، خط سید عبدالکریم طباطبائی اردستانی ، سنگی، رحلی ، بی‌شماره صفحه
تبریز، ١٢٧٢ق ، خط علی‌اصغر تفرشی ، چاپ عبدالرحیم ، سنگی، رحلی، بی‌شماره صفحه

**٨- مناهج الاحکام والاصول (عربی) :**

طهران ، ١٢٦٩ق ، سنگی ، رحلی ، بی‌شماره صفحه .

---

## جمال‌الدین احمدبن علی داوری

**حسنی نسابه :**

( ـ ٨٢٨ق)

ازعظماء علماء امامیه وشاگرد وداماد سید تاج‌الدین بن معیة نسابه استاد شهید اول بوده وکتابی درانساب به‌نهج عمدة‌الطالب بزبان فارسی دارد ودرآن مینویسد که به مزارمعروف واقع دربلخ وارد شدم وروی قبردرزیرصندوق سنگی‌قرارداشت وعبارت روی‌سنگ این بود :

هذا قبرامیرالمؤمنین ابی‌الحسن‌علی‌ابن ابیطالب بن‌عبیدالله بن‌علی بن‌الحسن‌ابن ـ الحسین بن‌جعفر بن‌عبیدالله بن‌الحسن‌الاصغر ابن علی بن الحسن السبط بن‌امیرالمؤمنین علی بن ابیطالب. بنا براین‌نسبت‌این‌قبر به امیرالمومنین (ع) که عامهٔ مردم راباشتباه انداخته بیمورداست .

اگر صاحب ترجمه از علمای امامیه نبود امکان نداشت که سیدتاج‌الدین دخترخود رابغیرامامی‌داده و اورااملازمة مجلس‌درس خودقراردهد (فوائدالرضویه‌ص ٢١)

Marfat.com

**۱- (الف) عمدة الطالب فی انساب آل ابیطالب (عربی) :**

**۳- (ب) الرسالة فی اصطلاحات المشکلة ـ النسابین (عربی) :**

بمبئی، ۱۳۱۸ق، سنگی ، رقعی ، باهتمام شیخ علی محلاتی حائری ، ۳۵۲ص .

لکهنو، بی تاریخ ، سنگی، وزیری، خط محمد ابن امام علی مرادآبادی ، ۳۷۰ص .

نجف ، ۱۳۳۷ق ، سنگی، وزیری، ۳۷۰ص

تبریز، سنگی .

---

## شهاب الدین شیخ احمد بن محمد مغربی مقری تلمسانی مصری:

( ـ ۱۰۴۱ق)

**۱- ازهار الریاض فی اخبار القاضی عیاض (عربی):**

۳جلد. قاهره، ۵۸ ـ ۱۳۵۹ ق، سربی، وزیری، ۳۷۱+۴۲۹ص.

**۲- فتح المتعال فی وصف النعال (عربی) :**

(صفت نعل النبی)

حیدرآباد دکن، ۱۳۳۱ق، سربی، وزیری، ۴۱۴ص.

**۳- نفح الطیب من غصن الاندلس الرطیب- وذکر وزیرها لسان الدین الخطیب (عربی):**

۹، مصر، ۱۳۵۵ق، سربی، وزیری.

---

## ابوعبدالرحمن احمد بن علی بن شعیب نسائی:

(۲۱۵ـ۳۰۳ق)

محدث معروف صاحب کتاب سنن است که ازصحاح سته میباشدونساء بفتح نون از بلاد خراسانست . از مالکی در اول کتاب فصول المهمة نقل شده که نسائی زمانیکه به دمشق وارد شد وکتاب خصائص را نوشت انکار اونمودند وگفتندچرادر فضائل شیخین کتاب خودرا تألیف ننمودی گفت دردمشق منحرفین از علی علیه السلام را زیاد دیدم لذا به تصنیف خصائص پرداختم بامید اینکه خداوندآنهارا هدایت فرمایدپس اهالی شام اورا از مسجد خارج کرده وبعد از دمشق راندندودر (رمله) بودتادرآنجا درگذشت وبقولی درمکه وفات یافت و مابین صفا و مروه مدفون گردید (تحفة الاحباب ص۱۲) سایرمآخذ : مقدمه خصائص چاپ نجف ،

**۱- خصائص امیرالمومنین ع (عربی):**

نجف ، ۱۳۶۹ق ، سربی ، رقعی ، ۸۰ص

مصر، ۱۳۰۸ق ، سربی ، مطبعهٔ خیریه ،

## احمد نصیرآبادی :

( ـمعاصر )

**۱- جوش وخروش :**

طهران ، سربی ، جیبی ، ۸۲ص .

---

## احمد نصیری:

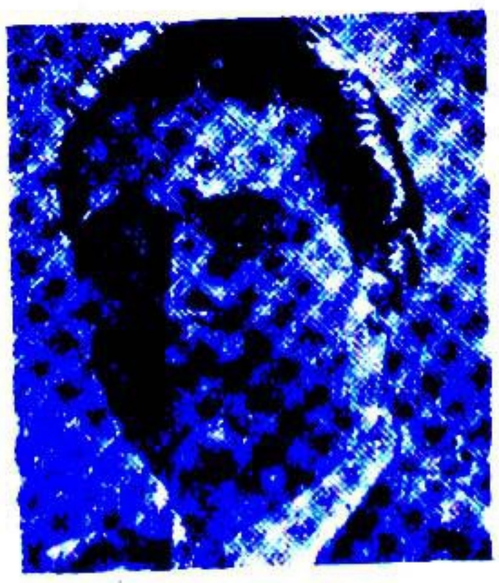

( ـ معاصر)

**۱ـ اسرار کمینترن فاش میشود چگونه در مسکو ایمانم ببادرفت :**

انریکو کاستروولکارو، طهران ، سربی ،

Marfat.com

رقعی ، نشریهٔ اطلاعات ، ۱۹۰ص .

## نظام الدین احمدبن عمر نظامی عروضی سمرقندی :

( )

در اوایل عمر از علاء الدین تکش ـ خوارزمشاه مدح گفته وسپس بدربار پادشاهان غور پیوسته وشاعر مخصوص قطب الدین محمد ابن عزالدین حسین ملك الجبال بوده ودرشعر وانشاء وطب ونجوم اطلاع داشته وچهار مقاله راکه باسم مجمع النوادر نیز معروف بوده در حدود ۵۵۰ق تالیف کرده وچند مثنوی داشته که از میان رفته (سالنامهٔ پارس بقلم سعید نفیسی)

**۱- چهار مقاله:**

لیدن، ۱۳۲۷ق = ۱۹۰۹م، باحواشی میرزا محمدخان قزوینی، سربی ، وزیری ، ۳۵۹ + ۲۴ص .

برلن ، ۱۳۴۵ق ، سربی، وزیری، ۱۲۵ص.

طهران ، ۱۳۰۵ ق ، سنگی ، جیبی ، خط محمدباقر قاجار ، ۱۷۶ص .

طهران ، ۱۳۱۱ش، سربی، جیبی، ۳۰۷ص ضمن کاهنامه .

بمبئی، ۱۳۲۱ق ، سنگی، جیبی، ۱۱۷ص

طهران ، چاپ سوم ، ۱۳۳۶ش ، سربی ، وزیری ، زوار ، باهتمام دکترمحمدمعین، ۸۸ + ۱۳۶ + ۶۲۷ص .

طهران ، از روی چاپ لیدن، ۱۳۳۱ ش.، سربی، رقعی، خاور، ۹۶ص.

طهران، ۱۳۲۷ق، سنگی.

طهران، بتصحیح دکترمحمدمعین، از روی چاپ لیدن، ۱۳۳۱ش، سربی، وزیری، ۱۳۶ص.

طهران بتصحیح دکترمحمد معین، نشریهٔ ۲۹۲ دانشگاه ۱۳۳۴ش.، سربی، وزیری، ۲۳۰ص.

طهران، بارسوم توسط دکترمعین، ۱۳۳۶ش، سربی، وزیری، زوار، ۸۸ + ۱۳۶ + ۶۲۷ص

طهران، منتخبی ازمقاله اول ودوم تحت نظر پرویز خانلری و ذبیح الله صفا، بی تاریخ ، امیرکبیر، سربی، رقعی، ۲۸ص.

بمبئی، ۱۹۱۰م.، سنگی، ۱۱۱ص.

بمبئی. ۱۳۲۱ق، سنگی، جیبی، ۱۱۷ص.

اصفهان، ۱۳۳۴ش، سربی، رقعی، کتاب‌فروشی تأیید، ۸۸ص.

هند، بامقدمهٔ اردو، ۱۹۲۴م، سنگی، ۱۲۸ص.

لکهنو، نول کشور، سنگی.

---

## احمدنعمت اللهی متخلص بشهره قمی:

( ـ معاصر)

**۱- اندیشه‌های من یادامنه‌های خیال (شعر):**

قم، بی‌تاریخ، سربی، رقعی، ۲۲۷ص.

**۲- نسرین وآزادیانمونه‌ازمبارزهٔ کارگران ودهقانان:**

قم، ۱۳۲۳ش، سربی، جیبی، ۱۵۰ص.

**۳- عالم انتقام (شعر):**

قم، ۱۳۲۳ش، سربی، جیبی، ۱۱۲ص.

---

## احمدنعمتی:

( ـ معاصر )

مدیرروزنامه فرید.

**۱- زنان وقیح:**

( ده‌داستان کوتاه)

طهران، بی‌تاریخ، سربی ، رقعی ، ۸۹ص.

**۲- شاهکارها:**

طهران، ۱۳۳۳ش، سربی، رقعی، ۳۴۵ص.

Marfat.com

## رحمتعلی‌شاه حاج سید احمدبن محمدباقر دهکردی اصفهانی نوربخش:

( حدود ۱۲۸۵ـ ۱۳۳۹ق )

در سن باوغ از موطن خود باصفهان مهاجرت کرده وقریب چهارده سال بتحصیل علوم رسمیه مشغول بودوضمناً بعلوم غریبه ومعاشرت باعرفا ومتصوفه‌واردشد. درسال ۱۳۲۳ق بعتبات رفت و راه سلوك راپیش گرفت . و در عصر خویش ریاست برسلسله سالکان‌خودداشت بسال ۱۳۲۹ قدرگذشت

( زندگانی‌شمس‌العرفا ص۱۲۸ )

سایرمآخذ: تاریخ جرایدو مجلات ج ٤ ص ۲۷۰، تاریخچهٔ دوقرن اخیرشعرا وعرفای چهارمحال بختیاری،ص۸۳.

**۱ـ برهان‌نامهٔ‌حقیقت(شعر):**

طهران، ۱۳٤٦ق، ۲۷۹ص.

اصفهان،۱۳۰۷ش، سنگی، جیبی،۲۸۰ص.

**۲ـ ترجیع‌بند (شعر):**

طهران، ۱۳۷٤ق، سربی، رقعی، ۱۵۸ص، بادیوان‌نورعلیشاه‌ورضاعلیشاه.

---

## احمدبن(شیخ‌نورالله‌دهقانی) نورشرق:

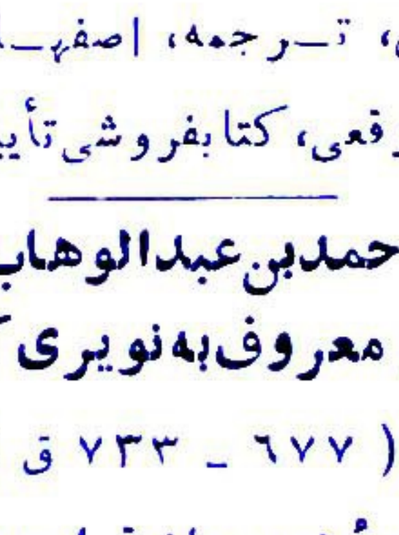

( ــ معاصر )

جوانی‌خوش‌قریحه وبااستعدادونویسندهٔ زبردستی‌است وکارمند بانك‌سپه‌اصفهان و بانی کتابفروشی‌تأییداصفهانست.

( تاریخ جراید ومجلات ج٤ ص ۳۱۸ )

**۱ـ صلح‌وجنك:**

تولستوی، ترجمه، اصفهان، ۱۳۳۰ش، سربی، رقعی، کتابفروشی‌تأیید، ۱۳۸ص.

---

## شهاب‌الدین احمدبن عبدالوهاب بکری‌تمیمی قرشی معروف‌به‌نویری کندی:

( ٦۷۷ ـ ۷۳۳ ق )

درقریهٔ نویره از قرای سعیدادنی مصر متولد شده و هم درآنجا نشوونما یافته و از اکابر وقت تحصیل مراتب علمیه نموده و دارای حسن خط بوده بسال ۷۳۲ یا ۷۳۳ق بمصر درگذشت.

( ریحانةالادب ج ٤ ص ۲۵۳ )

**۱ـ نهایةالارب فی‌فنون‌الادب (عربی):**

۱٤ جلد ، مصر، ٤۲ — ۱۳٦۲ ق، سربی، وزیری، ۳٦۲ ، ٤۱٦ ، ۳۵٤ ، ۳۳٤ ؛ ۳۳۹ + ۳۱۵ ، ۳۱۲ + ۳۰۸ ؛ ۳۸۳ ، ۳۵۵ + ۳۳۰ ؛ ۲۳۲ + ۲۷۷ ؛ ۳٤۰ص.

---

## احمدنیکوهمت:

(۱۳۰۳ش ـ معاصر)

Marfat.com

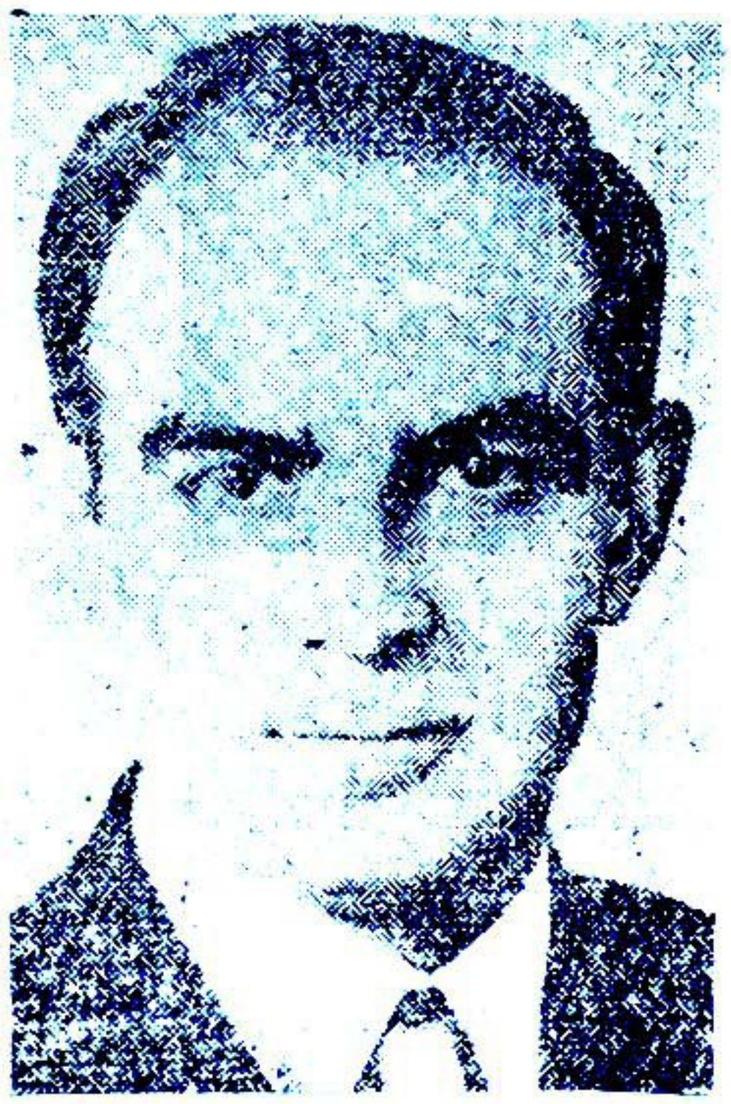

در طهـران متولد شده پس از تحصیـلات ابتدائی و متوسطـه و گـذرانیدن دورهٔ اختصاصی دبیرستان فنی دارائـی درسال ۱۳۳٤ ش وارد دانشکدهٔ حقوق و علوم سیاسی گردید وازهمین‌سال وارد استخدام دولت شدو اکنون رئیس شرکت سهـامی بیمهٔ‌ایران‌در کرمان میباشد. طبع‌شعردارد اشعاری‌هم سروده‌است.

(تذکرهٔ شعرای معاصرایران ج۲ص۴۰۰)

**۱- زندگانی‌وآثاربهارملك‌الشعراء:**

۲جلد، کرمان، ۱۳۳٤ش، سربی ، رقعی، ۱۲۲ + ۲۲۲ص.

**۲- فروغ‌یزدان:**

(مناقب امیرالمؤمنین‌ع)

قم، ۱۳۳۷ش، سربی، وزیـری ، ۲۸ + ۱۷٦ص.

**۳- گلزارسخن(شعر):**

طهران، ۱۳۳۹ش، سربی، وزیری، ۱۲٤ص

---

**سرلشگر احمدثوق:**

( ۱۲۷۷ش-معاصر )

درطهران‌متولد شده . مدرسهٔ سن‌لوئی وکالج آمریکائی‌و دانشکدهٔ حقوق را در طهران دیده . تحصیلات نظامی وی در دانشکدهٔ‌افسری سن‌سیرفرانسه بین‌سالهای ۲۵ - ۱۹۳۳م ودانشگاه‌جنك‌انجام‌گرفته مشاغل عمده اش عبارتست : معاون رکن سوم ستاد لشکرمرکز، فرماندهٔ گـردان هنك پهلوی، فرماندهٔ لشکر ۸ خراسان ، رئیس رکـن سوم ستاد آرتش ، معـاون دانشگاه جنك، معاون وزارت دفاع ملی ، فرماندهٔ دانشگاه جنك.

( مجلهٔ روشنفکرشمارهٔ۹۰ )

اکنون وزیرجنك‌میباشد.

**۱-ارتباط ومخابرات:**

طهران، ۱۳۱۰ش، سربی، ۱۰۰ص.

**۲- اطلاعات، ارتباط، مخابرات، دیدبانی:**

طهران، ۱۳۱۰ش.

**۳- اطلاعات‌تاکتیکی‌مسلسل:**

طهران، ۱۳۰۹ش، سربی.

**۴- تاکتیك‌سال دوم افسری‌وسوم‌ستوانی:**

طهران، ۱۳۲۰ش، سربی.

Marfat.com

**۵- جغرافیای نظامی آسیا:**

طهران، سربی.

**۶- جغرافیای نظامی اروپا:**

جلداول، طهران، ۱۳۰۹ش، سربی، خشتی، ۱۳۳ص.

**۷- جنگ بین‌الملل ۱۴- ۱۹۱۸م:**

۲جلد، طهران، ۱۳۰۸ش، سربی، خشتی، ۱۹۱ص.

**۸- جنگهای دوره دیرکتوار و کنسولها:**

۲جلد، طهران، ۱۳۱۰ش، سربی.

**۹- دیده‌بانی:**

طهران، ۱۳۱۰ش، سربی.

**۱۰- سربازنامه:**

۲جلد، ۱۳۱۵ش، سربی.

**۱۱- نقشه‌های تاریخ جنگ بین‌الملل، افسری احتیاط:**

طهران، ۱۳۱۹ش، سربی، وزیری، ۲۸۲ص

---

**دکتر احمد وزیری:**

( ــ معاصر)

**۱- مکانیک سیالات:**

طهران، نشریهٔ ۵۰۳ دانشگاه، ۱۳۳۷ش، سربی، وزیری، ۳۱۳ص

**۲- مکانیک سینماتیک:**

طهران، نشریهٔ ۳۱۵ دانشگاه، ۱۳۳۵ش، سربی، وزیری، ۱۱۲ص

---

**احمدبن (میرزا کوچک محمدشفیع وصال) وقار شیرازی:**

(۱۲۳۲ ـ ۱۲۹۸ق)

درشیراز متولدشده علوم ادبیه‌وحکمت از پدر بیاموخت وشیوه خط نسخ را چون احمدنیریزی بمنتهی‌رسانیده در سخن دانی

وافسام نظم مانند اساتید سلف قادروتوانا گردید سفری بهندوستان و طهران‌وعتبات نمود. در شوال ۱۲۹۸ق بدرود زندگی گفت ودرجوار میراحمد شاهچراغ شیراز جنب پدر خود مدفون گردید.

( طرایق‌الحقایق ج۳ ص۱۶۹)

**۱- انجمن دانش:**

طهران، ۱۲۹۰ ق، سنگی، رقعی، ۲۲۸ ص.

**۲- بهرام‌وبهروز (شعر):**

بمبئی، ۱۲۷۸ ق، سنگی، رقعی، ۹۸+۷۹+۱۴ ص، باعبرت افزا دریکجلد.

**۳- رموزالامارة ترجمه‌عهدنامه‌مالک‌اشتر (شعر):**

شیراز، ۱۲۷۴ق، سنگی،

شیراز، ۱۳۳۱ ق، سنگی، رقعی، ۷۹ ص.

---

**سیداحمدهاتف اصفهانی:**

( ــ ۱۱۹۸ ق)

وی نسباً از سادات‌حسینی است اصل

Marfat.com

خاندان او از اهل اردوباد آذربـایجان بوده ودر زمان پادشاهان صفوی ازآن‌دیار باصفهان هجرت کرده ودر این‌شهرمتوطن گردید اند .

تولد هاتف در نیمهٔ قرن دوازدهم بشهـر اصفهان اتفاق افتاد و در آنشهر بتحصیل ریاضی وحکمت وطب پرداخته ودر اواسط عمر بمصاحبت آذر وصباحی که در کاشان ازملاکین وصاحب ضیاع و عقار بود بوطن دوست شفیق خود صباحی رفت وسالها این سه یار جانی بمرافقت یکدیگـردر آنشهر معزز ومحترم میزیستند . ازماده تاریخهائی که در دیوان هاتف دیده میشود چنین بر می آید که‌این‌شاعر قسمت آخر عمرخود را دراصفهان و کاشان‌وقم بسرمیبرده . هاتف بقولی درابتداء عمر در اصفهان بعلافی‌سر میکرده وسیدی کریم وخلیق‌بوده ومشرب عرفانی داشته است .

(مجلهٔ ارمغان سال‌پانزدهم شمارهٔ یك بقلم عباس‌اقبال آشتیانی)

سایرمآخذ : تحفة‌العالم ص ١٥٦ ، طرائق الحقایق ج٣ ص٩٦ مطرح‌الانظارص١٧٧ .

**١- ترجیع‌بندهاتف :**

مستشرق فرانسوی نیکلاقونسول فرانسه‌در ازمیربسال ١٨٩٧ م بفرانسه ترجمه کرده ودرطی‌رساله‌ایکه‌بعنوان (خداوشراب) در اصطلاح شعرای فارسی زبان انتشار داده گنجانیده است .

سلمان عسکراوف‌ازادبای باکوبسال١٣٣١ ق رسالهٔ کوچکی بترکی در٣٣صفحه در شرح‌حال هاتف وترجیع بنداو نوشته وآن را درتفلیس باشرحی از الفاظ مشکلهٔ آن بترکی طبع کرده است .

اصفهان ، ١٢٨٣ق، سنگی ، رقعی، ضمن عوارف المعارف .

شیراز ، ١٣١٨ ق ، سربی ، چاپ‌سوم از ص٥٤ تا ص٢٩٩ ضمن عوارف‌المعارف .

طهران ، نشریهٔ انجمن دوستداران کتاب، خط عماد الکتاب .

طهران، (یکتانامه با ترجیع بند) ١٣١٦ ش، سربی، جیبی، ١٦ ص .

**٢- دیوان شعر :**

طهران ، ١٣١٧ ق ، سنگـی ، جیبی ، ١٢٧ ص .

طهران، چاپ‌دوم ، بامقدمهٔ رشیدیاسمی، (چاپ بسیار مغلوط) خاور ،١٣٠٧٠ ش ، سربی ، جیبی ، ٩٧ص .

طهران ، با مقدمهٔ عباس اقبال آشتیانی ، ١٣١٢ ق ، سربی، رقعی، ١١٢ص .

طهران ، سربی، رقعی، اسلامیه،١٣٨ص.

طهران ، چاپ سوم بتصحیح‌وحیددستگردی، ١٣٣٢ ش، سربی، رقعی، ١٣٨ ص .

اصفهان ، ١٣١٨ش ، سنگی، رقعی، بهار، ١٣٢ ص .

بعضی از غزلیات هاتف را ژوانن مستشرق فرانسوی وبعضی‌دیگرراده‌فره‌مری‌بفرانسه ترجمه کرده ودرمجلهٔ‌انجمن آسیائی‌پاریس بسال ١٨٢٧ م ، و ١٨٥٦ م ، منتشر ساخته‌اند . ویکی‌ازمستشرقین‌انگلیسی‌نیز درکتابی که‌بنام یکقرن‌غزل فارسی درسال ١٨٥١ م انتشار داده بعضی از غزلیات هاتف‌را بانگلیسی‌برگردانیده‌است .

---

**سیداحمدبن‌ابراهیم هاشمی‌ازهری:**

(١٢٩٥ ق ـ ١٣٦٢ق)

Marfat.com

ازادبای مصربوده ودر قاهر درگذشت .
(معجم المؤلفین ج۱ص۱٤۳)

**۱ - جواهر الادب فی صناعة انشاء العرب (عربی) :**

مصر، ۱۳٤۱ ق ، سربی، چاپ پانزدهم .

**نظام الدین ملا احمد بن محمد مقیم هروی:**
( -۱۰۰۳ ق)

ازبازماندگان عبدالله انصاری عارف مشهور وازمعروفترین تاریخ نویسان هنددرقرن دهم و اوایل یازدهم بوده و دردربار اکبر نخست منصب بخشی کجرات داشته وسپس در سال بیست ونهم سلطنت اوبخشی کل هندوستان شده وسرانجام در ۲۳ صفر ۱۰۰۳ ق در ٤٥ سالگی درگذشته است .
( سالنامهٔ پارس سال ۱۳۲۷ ش ، بقلم سعید نفیسی)

**۱- طبقات اکبرشاهی :**

(تاریخ سلاطین هند جلددوم آن در تراجم امراء وعلماء وشعراء )
کلکته ، ۲۷ - ۱۹۳۵ م ، سربی،وزیری، ۳۵۲ + ۵۲۰ + ٥٤٦ ص .
کلکته ، ۱۹۱۳ م .
لکهنو ، ۱۸٦٥ م سنگی ، نول کشور .
هند ، ۱۲۹۲ ق سنگی .

**سیداحمد بن رضا بن محمد موسوی هندی نجفی:**
(۱۳۲۰ق - معاصر )

عالم ادیب ، آل هندی خاندان علم و ادب مقیم نجف هستند از جمله پدر و عموی او سیدباقر وهمچنین دوفرزندش وصاحب ترجمه ازفضلای این خاندان است .
بسال ۱۳۲۰ ق در نجف متولد شده و در آنجادرس خوانده واکنون درناحیهٔ (فیصلة) بجای والدخودبر قرار است .ودارای اشعار زیادیست .
(نقباء البشرص ۱۰۰)

**۱- تفسیرسورة الانبیاء (عربی) :**

نجف ، سربی ، رقعی، ۲٤۰ ص .

**دکتر احمد هومن:**
( - معاصر )

**۱- اقتصاد کشاورزی :**

جلد اول (زمین) ، نشریهٔ ۲٤٤ دانشگاه، ۱۳۳٤ ش ، سربی،وزیری ، ٤۱۸ ص .

**۲- زندان وزندانیها یارژیم پنی تانسیر:**

طهران ، ۱۳۳۹ ش ، سربی ، وزیری ، پنج + ۳۷٦ ص .

**احمد یادگار**
( )

**۱- تاریخ شاهی معروف بتاریخ سلاطین افاغنه دردهلی :**

کلکته ، ۱۳۵۸ق ، ۱۸۳۹ م ، سربی، وزیری ، ۳۸۲ ص .

**حاج ملا احمد بن حسن یزدی مشهدی:**
( - حدود ۱۳۱۰ق)

یکی از ائمهٔ جماعت مشهد و واعظ شیرین گفتار این اواخر است . تمام مجلدات بحار الانوار را بخط زیبای خود استنساخ و وقف کتابخانهٔ آستان قدس نمود و نیز شاعری خوش قریحه ونویسندهٔ توانابوده .
در ۱۳۱۰ ق ، درمشهددرگذشت ودرجوار امام ثامن (ع) مدفون گردید .
(خلدبرین ص۱۳۸)

**۱- مغناطیس الابرار (شعر) :**

طهران ، سنگی .

Marfat.com

**۲- نواصیص العجب فی شرح زیارت الرجب :**

طهران ، سنگی .

---

**ابن واضح یعقوبی احمد بن ابی یعقوب اسحق بن جعفر کاتب عباسی شیعی:**

( ـ ۲۸۴ ق )

جدوی از موالی منصور عباسی بوده وخود او میلی زیاد بمسافرت داشته ودر بلاد اسلامی درمغرب و مشرق بسیاحت پرداخته . بسال ۲۶۰ ق داخل ارمنستان شده و از آنجا بهندوستان ومصر و بلادمغرب مسافرت نموده است درسال ۲۸۴ ق در گذشت .

(الکنی والالقاب قمی ج۳ ص۲۴۶)

سایر مآخذ : اکتفاء القنوع ص۶۹، ریحانة الادب ج ۵ ص۳۳۸ .

**۱- تاریخ یعقوبی (عربی):**

لیدن ، باهتمام هوتسما ، ۱۸۸۳م ، سربی.

نجف ، ۱۳۵۸ق ، سربی، وزیری ، ۲۳۰ + ۲۳۵ + ۲۵۲ ص .

**۲- کتاب البلدان (عربی) :**

لیدن ، باهتمام ویلیام جویتبول ،۱۸۶۰م، ۱۵۴ ص .

لیدن ، ۱۸۶۱ م ، ۲۹ + ۱۷۰ ص .

لیدن ، ۱۸۸۳ م .

نجف ، ۱۳۳۷ = ۱۹۱۸ م ، سربی ، ۱۳۲ ص .

لیدن ، باهتمام دیغویه ، ۱۸۹۲ م .

---

**احمد بن مهدی یکتاجو شقانی اشتری :**

(۱۲۹۹ ق ـ ۱۳۳۳ ش )

درجوشقان کاشان متولد شده پس ازفرا گرفتن علوم ادبیه درسال ۱۳۱۹ ق به ـ خدمات دولتی واردشده وسالیان دراز در

وزارت مالیه مشغول خدمت بود بعداً بسمت استانداری گیلان ودادستان دیوان کشور و معاونت وزارت دادگستری و کفالت شهرداری طهران تغییر شغل یافت و چندی بمعاونت انجمن ادبی فرهنگستان ایران انتخاب شد .

(سخنوران نامی معاصر ج۱ ص ۲۵۴)

**۱- سپاسنامهٔ فردوسی:**

طهران ، ۱۳۱۳ ش ، سربی .

---

**دکتر احمد یلدا**

ء ( ـ معاصر )

**۱- کلیات و قوانین مقدماتی علم شیمی :**

طهران نشریهٔ ۵۸۴ دانشگاه ، ۱۳۳۹ش، سربی ، وزیری ، ۲۰۳ ص .

---

**شیخ احمد خان بن محمد یمنی همدانی شروانی :**

(۱۲۰۰ ـ ۱۲۵۶ق)

دراواخر مائه دوازدهم یا اوائل مائه سیزدهم هجری بهندوستان آمده وسیاحت شهرهای بزرك نموده واکثردر کلکته مقیم بود ودر ادبیات عـرب مهارتی کامل داشت بگفتهٔ دانشمندان آذربایجان ص۳۱ درحدیدهٔ یمن متولدشده وبقول صاحب الذریعه ج۴ ص۱۴۳ درسال ۱۲۲۰ ق درکلکته مقیم شده ودرسال

Marfat.com

۱۲۵۶ق دربونه درگذشته است
مآخذ : تذکرهٔ علمای هند ص۱۹، ریحانة الادب ج ۲ص۴۰۶ ، اعیان الشیعه ج ۱۱ ص۷

**۱- بحرالنفائس :**

هند .

**۲- تاج الاقبال (عربی) :**

هند .

**۳- جامع القلوب (عربی) :**

کلکته ، ۱۲۲۸ق .

**۴- جوارس‌التفریح (عربی):**

هند .

**۵- جوهر الوقاد فی شرح بانت سعاد (عربی) :**

هند .

**۶ - حدیقة الافراح لازالة الاتراح (عربی) :**

(تراجم ادباء معاصرخود)
کلکته .

**۸- السامی‌فی‌العروض والقوافی (عربی) :**

هند .

**۸ - عجب العجائب فیما یفید الکاتب (عربی) :**

هند .

**۹- مناقب الحیدریه (عربی) :**

لکهنو .

**۱۰- منهج‌البیان (عربی) :**

هند .

**۱۱- نفحة الیمن فیمایزول بذکره الشجن (عربی) :**

بمبئی، ۱۲۹۷ق
بمبئی، ۱۳۰۷ق، سنگی،رقعی ، ۳۱۵ ص.

کشمیر، بی‌تاریخ ، سنگی ، رقعی ، ۴۱۴ ص .

مصر، ۱۳۰۰ق و ۱۳۱۱ق.
کلکته ، ۱۲۲۰ق .
طهران ، ۱۳۴۶ق ، سنگی، وزیری، ۳۲۳ ص ، باترجمه فارسی درهامش آن

---

احمد آبادی (رجوع شودبه) محمدابن ابوالقاسم طبیب زاره .
احمدآبادی (رجوع شودبه) سید محمدتقی ابن‌عبدالرزاق.

---

## احمد تیمورپاشا:

( ـ۱۹۳۰م )

**۱- فهرس‌الخزانةالتیموریة (عربی):**

۳جلد ، قاهره ، ۶۷ـ۱۳۶۹ق ، سربی ، رزیری، ۳۰۱+۴۴۶+۳۲۰+۱۹۰ص

**۲- الیزبدیة ومنشأ نحلتهم (عربی) :**

مصر، ۱۳۵۳ق ، سربی .

## احمد حامدالصراف:

( ـ معاصر )

---

**۱- العمر الخیام ، حیاته ، علمه ، رباعیاته (عربی) :**

Marfat.com

بغداد ، ۱۳۵۰ق ، سربی،وزیری،۲۷۲ص.
بغداد ، ۱۹۴۹م ، سربی، وزیری ،۳۰۴ص

## مولوی احمد حسن بجنوری انبالوی متخلص بـه‌رسوا :

( )

**۱- دیوان شعر :**

لکهنو، ۱۳۱۶ق ، سنگی،وزیری،۱۵۰ص.
لکهنو،۱۸۸۱م ، سنگی، وزیری،۱۵۰ص

**۲- ملاقب الابرار :**

بجنور، ۱۸۹۸م ، سنگی، وزیری،۷۱ص .

## سیداحمد حسین آمروهی:

( ـ ۱۳۲۸ق )

ازعلماء وفضلای هند وازشاگردان مفتی - میرمحمدعباس بوده بسال۱۳۲۸ق درگذشت
(طبقات اعلام الشیعه ج۱ص۱۲۴)

**۱- معارج العرفان فی‌علوم القرآن :**

مراد آباد ، ۱۹۱۸ م ، سنگی ، رحلی ، ۳۵۲ص .

## احمد حسین بن محمد حسین رمال هزاروی:

( )

**۱- کنزالحسین ، کحل‌العین :**

(علم جفر)
بمبئی ،۱۳۷۱ق ، سنگی، رقعی، ۲۹۶ص.

## دکتر احمد حسین عدل :

( ـ معاصر )

**۱-آب وهوا و رستنی‌های ایران :**

طهران ، نشریهٔ ۵۸۶ دانشگاه ، ۱۳۳۹ش،
سربی، وزیری‌ب + ۲۴۳+۳۸ص .
جلد دوم ، تقسیمات اقلیمی ورستنیهای ایران ، نشریهٔ ۶۲۶ دانشگاه ، طهران ، ۱۳۳۹ش سربی،وزیری.

## احمد حسین فرقانی

( )

**۱- انشاء فرقانی :**

کانپور، ۱۹۰۶م ، سنگی، وزیری ، ۲+۱۳۲ص .
میر تهه ، ۱۹۵۰ م ، سنگی ، وزیری ، ۱۲۳ص .

**۲- دیوان :**

کانپور ، ۱۹۰۶م ، سنگی، وزیری ،۴+۱۷۷ص .

## احمدحسین متخلص‌بمذاق:

( )

**۱- تاریخ احمدی :**

هند ، ۱۳۳۹ق .

## احمد الدین لاهوری:

( )

**۱- شرح احمدی درطب :**

هند ، سنگی .

**۲-کنزالرموز (شرح قانون) :**

شیخ ابوعلی‌سینا ، شرح ، لاهور، ۱۹۰۵م

**۳- قول‌الامام فی‌فسادامامة الغلام :**

امرتهه ، ۱۹۱۸م ، سنگی، رقعی، ۱۶ص.

## شیخ احمد رافع:

( )

**۱- التنبیه والایقاظ لمافی ذیول تذکرة - الحفاظ (عربی) :**

دمشق ، ۱۶۶ص .

Marfat.com

## احمد رضا قدیمی

(  - معاصر)

شاگرد اول کلاس ششم دبستان محتشم کاشانی :

**۱- زندگانی حضرت محمد (ص) :**

طهران ، ۱۳۳۷ش ، سربی،وزیری،٦٠ص.

---

**سیداحمدرضابن غلام‌محمدبخاری‌جائسی:**

(  )

فاضل‌جلیل (نقباءالبشر ج۱ص۱۲٦)

**۱- ذکرالحفاظ (عربی) :**

(ذکرحفاظ القرآن من‌الشیعه)

---

احمدزاده (جوع‌شودبه) علی‌سلماسی

---

**احمد زکی‌صفوت :**

(  - معاصر)

استاد لغت عربی دارالعلوم‌مصر.

**۱- ترجمة علی‌بن ابیطالب‌ع (عربی) :**

مصر، ۱۳۵۰ق ، سربی ، رقعی، ۱٦۲ص .

**۲-جمهرةرسائل العرب فی‌عصور العربیة - الزاهرة (عربی) :**

٤جلد، ٥۲-۱۳٥٦ق ، سربی ، وزیری ، ۳۷۹+...

---

**دکتراحمدضیف:**

(  - معاصر)

**۱- مقدمه لدراسة بلاغةالعرب (عربی) :**

مصر،۱۹۲۱م،سربی.

---

**احمدعبدالغفار:**

(  - معاصر)

**۱- حدیث فی‌الکتب (عربی) :**

قاهره ، ۱۹٤۷م، سربی، وزیری، ۳۱۹ص

---

**احمدعبید:**

(  -معاصر)

**۱- طرائف الحکمة (عربی) :**

مصر، ۱۳٤۳ق ، سربی، رقعی، ۸٤ص .

**۲-کلمات المنفلوطی (عربی) :**

دمشق ، ۱۳٤۳ق ، سربی، رقعی،۱۸۰ص.

**۳- مشاهیرشعراء العصرفی‌الاقطارالعربیة الثلاثة (عربی) :**

(مصر، سوریه ، عراق)

جلد اول دمشق، ۱۳٤۱ق، سربی، وزیری، ۳٤٦ص .

---

**ا. ع. غفاری:**

(  - معاصر)

**۱- چندکلمه راجع ببودجه ومالیات :**

طهران ، ۱۳۳۳ق ، سربی، خشتی، ۳۳ص

**مولوی احمد علی‌احمد:**

(  )

**۱- تذکرة هفت‌آسمان :**

( درتحقیق مثنوی‌گویان بتقلید نظامی در ایران وهند )

Marfat.com

کلکته ۱۸۷۳م ، سربی، رقعی، ۱۷٤ص.

---

**آغا احمد علی‌احمد:**

( )

**۱ـ رسالهٔ ترانه درعروض :**

هند ، ۱۲٤۸ق ، سربی .

**۲ـ شمشیر تیزتر :**

هند ، ۱۸٦۷م ، سنگی .

**۳ـ مؤید برهان :**

هند ، ۱۲۸۲ق ، سربی .

---

**احمدعلی:**

( )

**۱ـ اثبات‌الاخبار فی‌اعجازسیدالابرار:**

هند، ۱۲۸۳ق، سنگی.

**۲ـ اثبات‌الظفر فی‌عظمة معجزة شق‌القمر:**

مدرس، ۱۲۸۰ق، سنگی، وزیری، ۳۷ص.

---

**احمدعلی چیریاکوتی:**

( )

**۱ـ شرح‌سلالهٔ‌صرف:**

لکهنو، ۱۸۷۷ م، سنگی ، وزیری ، ۲ + ۳۲ص.

---

**حاج شیخ‌احمدعلی‌بن‌محمدحسن احمدی میامیی‌شاهرودی:**

( ـ معاصر)

**۱ـ اسلام‌وعقاید:**

قم، ۱۳۳۹ش، سربی، رقعی ، ۳۱۹ص.

---

**احمدعلی‌خدادادگر تیموری:**

( ـ معاصر)

**۱ـ روزسیاه رعیت:**

کرمانشاه، ۱۳۰٦ش، سربی.

**۲ـ روزسیاه کارگر:**

کرمانشاه ، ۱۳۰۵ ش ، سربی، خشتی ، ۱۵۱ص.

---

**ستوان‌احمدعلی‌رصدی‌اعتماد:**

( ـ معاصر)

**۱ـ نقشه‌برادری‌تخصصی توپخانه:**

طهران، ۱۳۲۰ش، سربی.

---

**مورخ‌الدوله‌احمدعلی‌سپهر:**

( ۱۲٦۹ش- معاصر )

جداولسان الملك سپهراست . تحصیلات خودرا درمدارس‌ادب والیانس ونزدمعلمین درباری قاجار انجام داده وبعدداخل کمرك شده درجنك بین‌المللی اول منشی سفارت آلمان‌بود سپس ازایران مهاجرت‌کرده و درخاتمه جنك در سال ۱۹۱۸ م بایران بازگشت . بعدها در کابینهٔ قوام السلطنه بمعاونت وزارت پیشه‌و هنر و در کابینهٔ دوم‌سهیلی بکفالت آن وزارتخانه منصوب شد. اکنون ریاست شیلات را بعهده دارد.

( سالنامهٔ دنیاشمارهٔ ۱)

Marfat.com

**۱- ایران‌درجنگ‌بزرگ ۱۸- ۱۹۱۴م:**

طهران، ۱۳۳۲ش، سربی، رقعی، ۵۱۷ص.

**۲- ترجمه کلمات‌قصارامیرالمؤمنین ع:**

( فارسی‌وفرانسه)

طهران، ۱۳۱۲ش، سربی، رقعی، ۱۰۶ص

طهران، ۱۳۱۸ش، سربی.

**۳- هنرهای‌زیبا:**

طهران، سربی، رقعی، ۸۶ص.

---

**احمدعلی‌شوق:**

( )

**۱- سفرنامهٔ‌شهنشاه جرمنی‌سفرقسطنطنیه:**

ترجمه، هند، ۱۸۹۹م.

---

**مولوی‌احمدعلی‌معروف‌بخدانوازابن سلطان‌محمد فتح‌آبادی:**

( )

**۱- شرح‌فصول‌اکبری:**

سید علی‌اکبر الله آبادی، شرح، هند. ۱۲۸۹ق.

---

**احمدعلی‌فریدنی:**

( - معاصر)

**۱- منتخبی‌ازمثنوی‌معنوی:**

طهران، قسمت سوم، مطبوعاتی آرمان، ۱۳۳۶ش، سربی، جیبی، ۹۴ص.

---

**احمدعلی‌کهزاد:**

( - معاصر)

**۱- آثارعتیقهٔ‌بودائی‌بومیان:**

پرفسورهاکن‌ومسیوکدار، ترجمه، کابل، جلددوم، نشریهٔ انجمن ادبی، ۱۳۱۵ ش، ۸۷ص.

**۲- افغانستان‌وایران:**

طهران، ۱۳۳۰ش، سربی، رقعی، ۳۷ ص.

**۳- تاریخ افغانستان:**

بمشارکت محمدعثمان صدقی و م. غبار و علی‌احمد فصیحی، ۳جلد، کابل، ۲۵ — ۱۳۲۶ش، سربی،وزیری، ۴۹۵ +۶۰۰+ ۱۵۰ص.

**۴- صنعت‌بودائی‌باختر،مبدء صنعت‌گریك وبوديك:**

ژوزف هاکن، ترجمه، کابل، ۱۳۱۶ ش، سربی.

**۵- مخالفت‌بین‌افغانستان‌وپاکستان:**

کابل، سربی، ۱۵ص.

**۶- مسکوکات‌افغانستان‌درعصراسلام:**

کابل، سربی، ۲۰ص.

---

**احمدعلیشاه چشتی‌نظامی:**

( -۱۳۰۸ق)

**۱-حبیب‌الاسرار:**

هند، ۱۳۱۲ق، سنگی.

**۲- حبیب‌الحقایق:**

هند، سنگی.

**۳- حبیب‌المعارف:**

هند، سنگی.

---

**دکتراحمدعیسی‌بك:**

( - معاصر)

طبیب امراض داخلی در مریضخانهٔ عباسی‌قاهره.

**۱-آلات‌الطب‌والجراحةوالکحالةعندالعرب (عربی):**

قاهره، سربی.

Marfat.com

۲- العاب الصبیان عندالعرب(عربی):

قاهره، سربی.

۳- تاریخ البیمارستانات فی الاسلام باالعربیة (عربی):

قاهره، سربی.

۴- تاریخ البیمارستانات فی العهدالاسلامی بالفرنسیة(عربی):

قاهره، سربی.

۵ - الترقیص اوالغناء للاطفال عند العرب (عربی):

قاهره، سربی.

٦- التهذیب فی اصول التعریب (عربی):

قاهره، سربی.

۷- الجامع الشتات النبات، معجم شامل لجمیع اسماء النبات فی اللغة العربیة(عربی):

قاهره. سربی.

۸- المحکم فی اصول الکلمات العامیة بمصر (عربی):

قاهره، سربی.

۹- معجم اسماء النبات باللاطینیة والافرنسیة والانجلیزیة والعربیة(عربی):

قاهره، سربی.

۱۰- معجم الاطباء من سنة ٦٥٠ق الی یومنا هذا(عربی):

(ذیل عیون الانباء فی طبقات الاطباء)

مصر، ۱۳٦۱ق، سربی، وزیری، ٥۲۷ص.

---

احمد فضل بن علی محسن العبدلی:

( )

۱- هدیة الزمن فی اخبار ملوك لحج عدن:

مصر، ۱۳٥۱ق، سربی.

---

احمدقاسم جودة:

( )

۱- تذکرة نوابغ الشباب (عربی):

مصر، ۱۹۳۸م، سربی، رقعی، ۱٥۲ص.

---

احمدالله کریمی:

( - معاصر)

۱- صنعت از نظر اجتماعیات:

کابل، ۱۳۲٤ش، سربی، رقعی، ٤۷ص.

---

حاج احمد کمال:

( - معاصر)

۱- الرحلة المقدسة الی بیت الله الحرام (عربی):

بغداد، ۱۳۷۲ق، سربی، رقعی، ۱۳۰ص.

---

مولوی احمدالله منیر:

( )

۱- ارژنك خیالات:

کلکته، ۱۳۲۰ق، سنگی، وزیری، ۲٤ص.

---

احمد محمدشاکر:

( - معاصر)

۱- نظام الطلاق فی الاسلام (عربی):

مصر، ۱۳٥٤ق، سربی.

---

شیخ احمد مصطفی المراغی:

( - معاصر)

مدرس مدرسه الزقازیق امیریهٔ مصر.

۱- تهذیب التوضیح فی النحو (عربی):

بمشارکت محمد سالم علمی، مصر، ۱۳٤۰ ق، سربی.

---

دکتر احمد نسیم سوسة حلی

( -معاصر)

نژاداً یهودی است ودر دادگاه شرع مصر اعتراف بدیانت اسلام نموداست.

Marfat.com

(فهرست الرضویه ج ٤ ص ٢٣٧)

**١- فی طریقی الی الاسلام (عربی):**

جلد اول ، مصر، ١٣٥٥ ق ، سربی.

جلد دوم ، نجف ، ١٣٥٧ق ، سربی .

---

احمد نکری (رجوع شودبه) ملاعبدالنبی.

---

## احمد یاربن اللهیار یکتا:

( ـ١١٤٧ ق )

اصلش ازقوم برلاس میباشد . در اواخر عهد خلد مکان صوبه دار تته شد یکتای اماثل ومستجمع فنون فضائل بود. خطوط در نهایت جودت مینگاشت و تصویر در کمال تحفگی میکشید واقسام شعر بقدرت میگفت. بسال ١١٤٧ ق درقصبهٔ خوشاب درگذشت .

(مآثرالکرام ج٢ ص١٩٩، تذکره مقالات الشعراء قانع ص ٨٧٩)

**١-هیر ورانچه : (مثنوی)**

لاهور١٣٢٧ ق ، سنگی ، رقعی ، باهتمام پروفسور محمد باقر ، ٩٦ص.

**٢-گلزار خیال: (مثنوی)**

اجمیر، ١٨٥٩ م، سنگی ، وزیری ،٣٢ص.

---

احمدی (رجوع شود به ) احمد.

احمدی(رجوع شودبه) احمدمیامی‌شاهرودی

احمدی (رجوع شود به) امیر

احمدی (رجوع شود به) عبدالرحیم

احمدی (رجوع‌شود به) علی طهرانی

احمدی (رجوع شود به)علی کرمانی

احمدی(رجوع شود به) محمدرضاشاهرودی

احمدی ( رجوع شود به ) سید منیر الدین کاشانی

احمدی پور (رجوع شود به) حسین.

احمدی پور (رجوع شودبه )قربانعلی.

دکتر احمدیه ( رجوع شود به ) عبدالله.

احیاء (رجوع شود به) سیدحسن اخوی.

احیاء(رجوع شود به) ناصر.

احیاء الممالك (رجوع شود به) دکتر علی امیر حکمت.

احیاء الملك ـ دکتر محمد شیخ.

اخباری ( رجوع شود به ) میرزا محمدابن عبدالنبی.

اخباری (رجوع‌شودبه) محمد صاحب‌محمد کاظم .

اخباری (رجوع شود به)محمدحسین.

اخباری (رجوع شود به ) میرزا محمد امین

اختر (رجوع‌شود به) احمد.

اختر (رجوع شود به)محسن تبریزی.

اختر (رجوع‌شود به) قاضی‌محمد صادق.

---

## میرزای اخترطوسی:

( ـ ١٣٣٣ ق)

اختر طوسی‌ورافم مشهدی دو برادر بودند مشهدی درعهد ناصری که دیوان آنان‌چاپ شده ودرسال ١٣٣٣ق درگذشته است .

(دانشوران خراسان ص ٢٧٨ ، سفینهٔ فرخ ص٣٥٢)

Marfat.com

**۱- گلزار حسینی (شعر) :**

طهران ، سربی ، وزیری ، ۲۴۰ص
طهران ، ۱۳۷۷ق، سربی، رقعی،اسلامیه، ۷۱۴ص.

---

اختری(رجوع شود به) مصطفی.
اختیار (رجوع‌شود به)منصور.
اخسیکتی (رجوع‌شودبه) اثیرالدین.
اخطب خوارزم ( رجوع شود به) موفق‌ابن احمد.
اخکر (رجوع شود به ) احمد بن ابراهیم لاریجانی .
اخکر (رجوع شود به) ایرج.
اخکر (رجوع شودبه) قاسم علی‌بیك‌حیدر- آبادی .
اخلاقی (رجوع شود به) محمد علی تابع
اخوت (رجوع شود به)مهدی.
اخوی (رجوع شود به ) جمال الدین.
سروان اخوی (رجوع شودبه)حسن.
دکتر اخوی (رجوع شودبه) رضا.

---

**شریف ادریس بن ابی العباس احمد حسنی علوی‌فضیلی:**

(۱۲۶۰ ــ ۱۳۱۶ق)

در فارس متولـدشده و از علمای‌انساب بوده‌است (معجم المؤلفین ج ۲ ص۲۱۶)

**۱-الدرر البهیة والجواهر النبویة‌فی‌الفروع الحسنیه والحسینیة (عربی):**

(درانساب سادات )

۲ جزء ، فاس، ۱۳۱۴ ق، سربی ، وزیری ۳۸۸+ ۴۲۴ ص .

---

**ادلف‌بررژه فرانسوی :**

( )

**اشعار شعرای آذربایجان(فارسی‌وترکی) :**

اپسیك ، ۱۸۶۷ م ، از ص ۴۶ تا ص ۱۳ اشعار ذاکر.

---

**ادوارد ژوزف فرزند مترجم السلطان ابراهیم :**

(۱۲۸۲ش ــ معاصر)

درکرمانشاهان متولـد شده‌واز مدرسهٔ الیانس آنشهر بارتبهٔ اول گواهی تحصیلات متوسطه گرفت‌سپس‌بتهران آمده‌بتکمیل‌زبان فرانسه و انگلیسی ومطالعهٔ فلسفه عمومی وادبیات فارسی پرداخت‌تخصص فنی ژوزف دُر امور مالی و بانکی است. پس‌ازخدمت در بانك عثمانی وملی و کشاورزی در سال ۱۳۲۱ شمسی بسمت مشاور مالی وزارت پیشه وهنر منصوب شد ودر سال ۱۳۲۵ش برای امورتجارتی‌باروپارفت‌اکنون‌ریاست هیئت مدیرهٔ بانك صادرات و معادن ایران و مدیر عامل شرکت سهامی بیمـه ملی را بعهده دارد (نقل ازمقدمه کتاب)

**۱-باباگوریو :**

بالزاك ، ترجمه ، طهران ، بنگاه‌ترجمه و نشر کتاب ۱۳۳۴ ش ، سربـی ، رقعی ، ۴۷۲ ص .

**۲-زن سی ساله :**

طهران، بنگاه ترجمه ونشر کتاب ،۱۳۳۶ ش ، سربی ، رقعی ، ۳۴۵ ص .

Marfat.com

**۳- نخجیران:**

(داستان دفتر اول مثنوی)

طهران ، ۱۳۷۸ ق ، سربی ، وزیری ،امیر کبیر ، ۱۷۶ ص .

---

ادیب (رجوع شودبه) جعفر .

ادیب (رجوع شودبه) حاج شیخ‌عباسعلی.

ادیب (رجوع شودبه) دکترمحمد حسین.

ادیب (رجوع‌شودبه) محمدصفی.

ادیب بروجردی (رجوع‌شودبه) شیخ‌اسمعیل ابن‌فخرالدین .

ادیب برومند (رجوع‌شودبه) عبدالعلی‌ابن مصطفی قلی.

ادیب بیضائی (رجوع شودبه ) علیمحمدابن محمدرضا.

ادیب پیشاوری (رجوع شودبه)احمد.

ادیب الحکما (رجوع شودبه)سلیم.

ادیب خلوت ( رجوع شود به ) علی آشتیانی.

ادیب الدوله (رجوع شودبه) محمد حسن

ادیب زاده (رجوع‌شودبه) مهدی.

ادیب سلطانی ( رجوع شود به ) بتول ـ صبور.

ادیب السلطنه (رجوع شود به ) حسین‌ابن حسن سمیعی.

ادیب شیرازی (رجوع شودبه) محمدحسین ابن‌علی‌اصغر.

ادیب صابر(رجوع شودبه) صابر.

ادیب صابری ( رجوع شود به ) م . ادیب صابری.

ادیب صدرائی (رجوع‌شودبه) محمد تقی.

ادیب طالقانی (رجوع‌شود به) ملاحسن.

ادیب طوسی (رجوع‌شودبه) محمد امین.

ادیب‌العلماء (رجوع‌شودبه) ابراهیم.

ادیب فرهمند (رجوع شودبه ) عبدالحسین ابن‌خلیل.

ادیب کاشانی (رجوع شودبه ) عبدالحسین سپهر.

ادیب کرمانی (رجوع شودبه) شیخ‌احمد.

ادیب‌الممالك(رجوع شودبه)صادق‌بن‌حسین.

ادیب‌الممالك (رجوع شو به ) عبدالحسین ادیب فرهمند.

ادیب نوبری(رجوع‌شود به )ابراهیم.

ادیب نیشابوری (رجوع شود به)عبدالجواد

ادیب نیشابوری (رجوع شود به)محمدتقی.

ادینفر (رجوع شود به )ص .ع ادینفر.

---

**ارادت خان‌واضح :**

( ـ ۱۱۲۸ق)

**۱- مینابازار :**

کانپور ، ۱۲۹۲ ق ، سنگی ، وزیـری ، ۴۸ ص .

لکهنو ، ۱۲۷۸ ق، سنگی ، وزیری، ۴۴ص

لکهنو ،۱۲۸۴ق، سنگی ، وزیری ،۴۴ص

کانپور ، ۱۲۸۶ ق ، سنگی ، وزیـری ، ۴۴ ص .

لکهنو، ۱۳۲۴ق، سنگی، وزیری ،۴۴ ص.

لکهنو، ۱۸۹۰ م ، سنگی، وزیری ،۴۴ص

**۲- پنج رقعه :**

کانپور ، ۱۲۵۹ ق ، سنگی ، وزیـری ، ۴۸ ص .

کانپور ، ۱۲۸۰ ق ، سنگی ، وزیـری ، ۴۸ ص .

کانپور ، ۱۲۹۱ ق ، سنگی ، وزیـری ، ۴۸ ص.

Marfat.com

کانپور ، ۱۲۹۹ ق ، سنگی ، وزیـری ، ۴۷ ص .
کانپور ، ۱۸۶۸ م، سنگی ، وزیری.
کانپور ، ۱۸۷۰ م ، سنگی ، وزیـری ، ۴۸ ص .
کانپور ، ۱۸۷۸ ق ، سنگی ، وزیـری ، ۴۸ ص .
لکهنو ، ۱۲۹۸ ق ، سنگی ، وزیـری ، ۴۸ ص .
لکهنو ، ۱۸۷۶ م سنگی ، وزیری، ۴۸ص.

---

ارانی (رجوع شود به )دکترتقی.
ارباب ( رجوع شود به ) محمدبن محمد- تقی‌قمی.
اربابی (رجوع شودبه ) اسدالله.
اربلی (رجوع شود به) علی‌بن عیسی

---

**سید ارتضی‌حسین امروهوی هندی:**

( )

**۱- تحفه‌الارتضائیه :**

هند، ۱۳۲۵ ق.

---

**ارتضی علی بن مصطفی علی کوپاموی:**

(۱۱۹۸ق- ۱۲۵۱ق)

نزدمولوی‌حیدرعلی‌سندیلی‌ومحمدابراهیم بلگرامی‌علوم‌عقلیه‌ونقلیه‌وادبیات‌را آموخته جامع شریعت وطریقت بوده. درسنه ۱۲۲۵ ق‌نزد والد خودکه در مدراس قاضی بوده رفته و بعد از وفات پـدر این منصب بوی محول گردیده وبافادهٔ علوم‌پرداخته درسنهٔ ۱۲۵۱ درگذشته است . ( تـذکرهٔ علمای هند ص ۲۱ )

**۱-الحاشیهٔ علی‌شرح‌هدایةالحکمة(عربی):**

اثیرالدین ابهری، شرح ملاصدرای شیرازی، حیدرآباد دکن ، ۱۲۹۱ ق ، سنگی .

**۲- رساله فرائض ارتضائیه :**

مدراس ، ۱۲۲۶ ق ، سنگی ، رحـلی ، ۶۲ ص .
کلکته، ۱۲۳۷ ق، سربی ، رحلی،۱۸۵ص

**۳- فوائد سعدیه :**

لکهنو ، ۱۳۰۲ ق ، سنگی ، وزیـری ، ۲۵۰ ص .

**۴ - المنحة السراء فی‌شرح‌الدعاء کاشف- الضراء (عربی) :**

حیدر آبـاد دکن ، ۱۳۳۷ ق ، سربی ، ۱۴۴ ص .

---

ارجستانی(رجوع‌شود به ) محمد حسین‌ابن عبدالله‌کریان
ارجمندساوجی (رجوع شودبه) ابوالحسن.
ارجمند هاشمی (رجوع‌شود به)سید محمد.

---

**ارچیسبالاگیك سر:**

( )

**۱ - زمین شناسی :**

طهران ، ۱۳۱۰ ش ، نشریهٔ شرکت نفت، سربی ، رقعی ، ۱۷۰ص

---

اردافی(رجوع‌شودبه) علی‌اکبر .
اردبیلی(رجوع شودبه) ابراهیم .
اردبیلی(رجوع شودبه) احمد خوشنویس .
اردبیلی (رجوع شود به ) احمد بن محمد مقدس اردبیلی.
مهندس‌اردبیلی (رجوع شودبه) بیوك .
اردبیلی(رجوع‌شودبه) حاج‌امین الواعظین حسن بن‌حضرتقلی .
اردبیلی(رجوع‌شودبه)حسین بن‌شرف‌الدین.
اردبیلی(رجوع‌شودبه) صالح .

Marfat.com

اردبیلی(رجوع شودبه)علی‌اکبر بن محسن .
اردبیلی (رجوع شودبه) عماد .
اردبیلی(رجوع شودبه)محمد بن عبدالغنی .
اردبیلی(رجوع شودبه) محمدبن‌علی .
اردبیلی ( رجوع شود به) محمد طاهرابن عبدالظاهر .
اردبیلی(رجوع شودبه) نظام الدین .
اردبیلی(رجوع شودبه)سیدیونس .
اردستانی(رجوع شودبه)سیداحمدبن‌محمد-رضا .

---

## اردشیرآوانسیان

( ـ معاصر )

**۱ـ اصول تشکیلات حزبی :**

طهران ، ۱۳۲۵ ش ، سربی ، رقعی ، ۸۷ ص .

**۲- کمون‌پاریس :**

طهران ، ۱۳۲۶ ش ، سربی ، رقعی ، ۲۲ ص .

**۳- یادداشت‌های زندان :**

بنام مستعار .ا. آهنین . طهران ، سربی، جیبی ، ۱۱۰ ص .

---

## اردشیربن‌حسن برزگرمازندرانی:

( ۱۳۱۳ق ـ معاصر )
دربابل متولد شده پس‌ازتحصیلات ابتدائی درمدرسهٔ‌نظامیه بار فروش بدانش آموزی آن‌مدرسه‌اشتغال‌داشته وبعداً بسال۱۳۳۳ ق برای‌تحصیل بپاکو رفته ودر ۱۳۳۶ ق بایران مراجعت نموده و مدت سه سال در دارالفنون طهران مشغول تحصیل بوده . در سال ۱۳۴۴ ق تحصیل را رها کرده و مجدداً ببا کورفته ومدت‌هفت‌سال‌درصفحات قفقاز بسربرده . درسال ۱۳۴۶ ق بایران معاودت کرده ودربابل مقیم‌گردید . بعداً درادارهٔ دارائی آنجا داخل خدمت شده‌و پس از چندی در بنگاه راه آهن بخدمت منصوب شد .
(مقدمهٔ‌تاریخ تبرستان)

**۱- تاریخ‌تبرستان‌پیش‌ازاسلام :**

جلداول ، طهران ، ۱۳۳۹ ش ، سربی ، رقعی، ۱۷۴ ص .

**۲- تاریخ‌تبرستان‌پس‌ازاسلام :**

بخش یکم ازجلد دوم ، طهران ، ۱۳۳۴ ش ، سربی رقعی، ۲۳۲ ص .

---

## اردشیرخاضع

( ـ معاصر)

**۱- دیوان‌شعر :**

بمبئی، ۱۳۴۸ق ، سنگی، رقعی، ۲۰۳ص
جلددوم ، بمبئی، ۱۳۳۵ ش ، سنگی ، رقعی ، ۱۶۴ ص .

**۲- یزدگردنامه(شعر) :**

بمبئی، ۱۳۳۱ش ، سنگی، رقعی، ۲۵۶

---

## اردشیرخدا بخش :

( )

**۱- بهجت‌الآثار :**

(سوانح عمری )

Marfat.com

بمبئی ، سنگی، مطبعهٔ رحیمی، ۱۲۰ص .

---

**اردشیر زندینا:**

( ـ معاصر)

**۱ـ جورج واشنگتن :**

استرلینگ نورث ، طهران ، ۱۳۳۹ ش ،
سربی، رقعی کردونه تاریخ ۱۲۹ص .

---

**ارشیر ستخر :**

( ـ معاصر)

**۱ـ فرهنگ لغات و اصطلاحات سیاسی و اجتماعی :**

طهران ، ۱۳۲۵ ش ، سربی ، جیبی ،
۱۱۰ ص .
طهران ، بی‌تاریخ ، سربی ، جیبی ، چاپ
سوم ، ۱۱۶ ص .

---

**اردشیرمیرزا مسعودفرزند عباس میرزا ولیعهد :**

( )

**۱ـ مخزن مراثی:**

طهران، ۱۳۰۰ق ، سنگی، رقعی، ٤٦ص.
طهران ، بی‌تاریخ ، سنگی، خشتی، مطبعه
علمی ، ۲۰٤ ص .

---

**اردشیر. د . منشی :**

( )

**۱ـرموز دلپسند :**

(با ترجمهٔ انگلیسی و پهلوی وهندی)
بمبئی، ۱۸۹۳ م ، سربی ، ۳۲ ص .

---

**اردشیر یوسف نیکپور:**

(۱۲۹۷ش ـ معاصر)

در تبریز متولد شده. پدرش از آزادیخواهان

بنام آذربایجان بود . وی در دبیرستانهای رضائیه بتدریس تاریخ و جغرافیا اشتغال داشته بعدازآن استعفا نموده وداخل خدمت راه آهن شد .

(گلهای رنگارنگ جلد شانزدهم)

**۱ـ آتیلا یا بلای آسمانی :**

لویزدوول ، ترجمه، طهران، ۱۳۳۵ ش ،
سربی، رقعی، کوتمبرک ، ۲۱۹ ص .

**۲ـ اشنیدن یاجاسوس انتلیجن سرویس:**

سامرست موآم ، ترجمه ، طهران ۱۳۳۷
ش ، سربی، رقعی، کوتمبرک ، ۲۵۸ ص .

**۳ـ افسانه‌های دلپذیر:**

اندرسن دانمارکی ، ترجمه ، طهران ،
۱۳۳۷ ش ، بنگاه ترجمه و نشر کتاب ،
سربی، جیبی، ۲٤۲ ص .

**۴ـ باغ بهشت :**

اندرسن ، ترجمه ، طهران ،۱۳۳٤ ش ،
سربی، رقعی، امیرکبیر ، ۱٦۰ ص .

**۵ ـ بیست هزار فرسنگ زیر دریاها :**

ژول ورن ، ترجمه ، طهران ، بنگاه ترجمه،
ونشر کتاب ، ۱۳۳٦ ش ، سربی، رقعی ،
۳۲۸ص .

Marfat.com

**۶ - تاریخ دیپلماسی :**

لوئی دوللو ، ترجمه بمشارکت دکتررضا وثوقی، طهران، مجموعهٔ ٤٦ چه‌میدانم ، ۱۳۲۹ش ، سربی، جیبی، ۱٤۱ ص .

**۷- جزیرهٔ گنج :**

رابرت لویز سیتونسن، ترجمه ، طهران، ۱۳۳۵ ش ، سربی ، وزیری ، گوتمبرك ، ۲۹۰ ص .

**۸- دور دنیا در هشتاد روز :**

ژول ورن ، طهران ، ۱۳۳۷ش ، سربی ، رقعی ،گوتمبرك ، ۳۷٤ ص .

**۹- شاعرشمشیرزن :**

جان ارسکین ، ترجمه ، طهران ، ۱۳۳۹ ش ، سربی، وزیری ،گوتمبرك ، ۲۷۳ص .

**۱۰- میشل استروکوف :**

ژول ورن ، ترجمه ، طهران ، ۱۳۳٤ ش ، سربی ، وزیری ، ۲۹۵ ص .

**۱۱- نتوشکا :**

فدور داستایوسکی، طهران ، ۱۳٤۰ ش ، سربی، رقعی ، ۱۹۲ ص .

**۱۲- هزارفرسنك‌زیر دریاها :**

ژول ورن ، ترجمه ، طهران ، ۱۳۳٦ش ، سربی، رقعی ، بنگاه ترجمه ونشر کتاب ، ۲۳۱ ص .

---

اردشیرچی(رجوع‌شودبه) شاپور .

اردکانی (رجوع‌شودبه) حاج‌میرزاابراهیم ابن‌خلیل انوار .

اردکانی (رجوع‌شودبه) احمدبن ابراهیم.

اردکانی(رجوع‌شودبه)سید احمدبن‌محمد.

اردکانی(رجوع‌شودبه) اسمعیل‌بن محمد .

اردکانی ( رجوع‌ودبه) حسن بن‌حسین .

اردکانی (رجوع‌شودبه) ملاعلی‌اصغرمجدالعلماء .

اردکانی (رجوع شودبه) علی‌اکبرتجلی .

اردکانی (رجوع‌شودبه) ملاعلیرضا تجلی .

اردکانی (رجوع شودبه ) محمد باقرابن علیرضا .

اردکانی(رجوع‌شودبه) محمدتقی‌بن‌محمدباقر .

اردکانی(رجوع‌شودبه) محمدعلی بن‌محمد حسن .

دکتراردلان (رجوع‌شودبه) اسمعیل .

اردلان (رجوع شودبه) امان‌الله .

اردلان (رجوع‌شودبه) عباسقلی .

اردلان (رجوع شودبه) فریدون .

اردوبادی (رجوع شودبه) احمد .

اردوبادی (رجوع‌شودبه) شیخ ابوالقاسم .

اردوبادی (رجوع‌شودبه) عبدالمطلب .

دکتراردوبادی(رجوع‌شودبه) محمدحسین.

اردوبادی (رجوع شودبه) محمدعلی ابن ابوالقاسم .

اردوبادی (رجوع‌شودبه) شیخ‌محمدقاسم .

اردەشیره ( رجوع شودبه) شیخ‌حسین ابن محمد حسن .

اردهالی (رجوع شودبه) دکترعلی .

اردهالی (رجوع‌شودبه)محمدحسین‌محمدی.

ارژنگی (رجوع‌شودبه) رسام .

دکتر ارژنگی (رجوع‌شودبه) هوشنك .

ارژنگیان(رجوع‌شودبه) ع . ارژنگیان .

دکترارسطا (رجوع‌شودبه) عبدالعلی.

---

**ارسطو افلاطونی:**

( - معاصر )

Marfat.com

لیسانسیه درعلم حقوق

**۱ـ حقوق درایران باستان :**

طهران، ۱۳۲۵ش، سربی، رقعی، ۵۰ ص.

---

## ارسطو طالیس

( )

درسال ۳۸٤ پیش ازمیلاددر اسطاغیرا ازبلاد مقدونیه متولدشد خانوادهٔ اویونانی وپدر وی طبیب بود ودرهیجده سالگی در آتن به آکادمی در آمدوتاوفات افلاطون یعنی مدت بیست سال از شاگردان او بود. در سن چهل و یکسالگی بمعلمی اسکندر معروف تعیین گردید وچند سالی بتربیت او اهتمام ورزید سپس بآتن بازگشت ودر نزهتگاهی بیرون آنشهر بتعلیم پرداخت. حوزهٔ تدریس ارسطو تازمان مرك اسکندر در آتن دایر بود چون آتنیان ازآن پادشاه دلخوش نبودند بعد ازمرك او ارسطو نتوانست در آتن بماند ومهاجرت کرد ودرسال بعد در سن شصت وسه سالگی در ۳۲۲ قبل ازمیلاد درگذشت (لغت‌نامهٔ دهخدا ص ۱۸۳۰).

**۱ـ اثولوجیا (عربی) :**

ترجمه، ایران، ۱۳۱۵ق، سنگی، ۳۲۳ ص.

**۲ـ الکون والفساد (عربی):**

ترجمه، قاهره، ۱۳۵۰ق، سربی، وزیری، بزرك، ۳۳۷ص.

---

## ارسلان پوریا:

( ـ معاصر)

**۱ـ آرش تیرانداز :**

طهران، ۱۳۳۸ش، سربی، رقعی، ٦۱ص.

**۲ـ تراژدی کبوجیه :**

طهران، ۱۳۳۷ش، سربی، رقعی، ۹۳ص.

---

## ارسلان بن امیراسعد عقیلی خلعتبری:

(۱۲۸۳ ش ـ معاصر)

درتنکابن بدنیاآمده تحصیلات ابتدائی را در مدرسهٔ کالج آمریکائی طهران انجام داده درسنهٔ ۱۳۰۱ش موفق باخذ گواهینامه شده درسنه ۱۳۰۹ش گواهینامه متوسطه را اخذنمود. درسنهٔ ۱۳۱۰ ش باخذلیسانس حقوق ازدانشکدهٔ هامیلتن آمریکا ازطریق مکاتبه نائل آمد. در ۱۳۱۱ ش لیسانس حقوق را ازدانشکدهٔ حقوق طهران دریافت نمود ضمناً در خارج بتحصیل فقه واصول اشتغال داشت. مشاغل مختلفه زیرراعهده‌دار بوده :

معلم حقوق درشعبهٔ تجارت دبیرستان البرز، مشاور حقوق وزارت فرهنك، وکیل ـ دادگستری، عضوهیئت مدیرهٔ کانون وکلا وسپس ریاست کانون.

(مازندران ج۳ ص۱۳۵)

**۱ـ آریستوگراتی در ایران :**

طهران، ۱۳۲۳ش، سربی، رقعی، ٤۲ص.

**۲ـ حقوق بازرگانی وشرح قانون تجارت :**

طهران، ۱۳۱۲ ش، سربی، وزیری،

Marfat.com

۴۶۰ص .

**۳ ـ حقوق بین الملل خصوصی تعارض قوانین :**

طهران ، ۱۳۱۶ش ، سربی .

**۴ ـ مقصرین رابشناسید :**

طهران، ۱۳۲۳ش ، سربی، رقعی، ۴۲ ص .

---

**ارسنجانی** (رجوع شودبه)حسن بن‌محمد حسین .

ارسنجانی (رجوع شودبه) علی‌اکبر .

ارسنجانی (رجوع شودبه) مصطفی

**ارشاد** (رجوع شودبه) فکری .

---

**ارغنون‌امید خراسانی:**

( ـ معاصر)

ازشعرای حساس وجوان خراسانست که دیوانی بنام ارغنون‌چاپ کرده‌است.

(سفینهٔ فرخ ص ۴۸۹)

**۱ـ دیوان ارغنون:**

مشهد، سربی، ۱۳۲ص.

ارغوان (رجوع‌شودبه) م، ارغوان.

سرلشکرارفع (رجوع شودبه) حسن.

ارفع‌الدوله (رجوع شودبه) رضابن شیخ‌حسن.

سرهنك ارفعیان (رجوع شود به) حسن.

اروانی‌نجفی(رجوع‌شودبه) محمدباقر.

ارومیهٔ ( رجوع شود به) سیدآقا.

ارومیهٔ ( رجوع شودبه ) شیخ‌اسماعیل ابن علینقی.

ارومیهٔ( رجوع‌شودبه)محمدحسن‌بن محمد‌ولی.

ارومیهٔ ( رجوع‌شود به ) محمدصادق‌فخر‌الاسلام.

ارومیهٔ (رجوع شودبه) یحی‌بن‌محمدرحیم.

ارموی ( رجوع شود به ) سید جلال الدین محدث.

---

**اروندی کرمانی :**

( ـ معاصر )

**۱ـ امپراطورسیاه:**

فرانسیس ژرارد، ترجمه، طهران، ۱۳۳۳ ش، سربی، جیبی، بنگاه شرافت، ۱۲۹ص.

**۲ـ دام‌سرنوشت:**

ملتون‌اوزاکی، ترجمه، طهران، ۱۳۳۵ش، سربی، رقعی، ماه‌نو. ۱۲۷ص.

**۳ـ دخترقزاق:**

ماکسیم کورکی، ترجمه، تبریز، بی‌تاریخ، سربی، جیبی، ۱۸ص.

**۴ـ درآغوش‌یك‌زن:**

واسکوپراتولینی، طهران، ۱۳۳۷ ش ، سربی، رقعی، ۱۶۶ص.

**۵ـ گریزپا:**

پانیست الیستراطی، ترجمه، طهران، کانون معرفت، ۱۳۳۶ش، سربی، رقعی، ۸۶ص.

**۶ـ لالهٔسیاه:**

آلکساندر دوما، ترجمه، طهران، بنگاه آرمان، ۱۳۳۴ش، سربی، رقعی، ۶۷ص.

ازرقی‌هروی (رجوع شودبه) ابوبکر.

ازری بغدادی(رجوع‌شودبه)حاج‌عبدالحسین

ازری بغدادی (رجوع شودبه) محمد کاظم ابن‌محمد.

ارزی بغدادی (رجوع شودبه) شیخ مهدی .

ازکمی (رجوع شودبه) محمدباقر

استاد (رجوع شودبه) محمدامین داسوز .

استاد الاساتید (رجوع شودبه ) آقای علی زنوری .

Marfat.com

استاداکبر(رجوع‌شود به) سید محمدباقر.
استانبولی (رجوع شودبه) میرزاباقرخان .
استخر (رجوع شودبه) کرامت
استخر(رجوع‌شودبه) محمدحسین.
استخری (رجوع شودبه) دکتر احسان .
استرابادی ( رجوع شود به ) شیخ ابراهیم کرکین .
استرابادی ( رجوع شودبه) سیداحمد .
استرابادی ( رجوع شودبه ) احمدبن تاج‌الدین حسن .
استرابادی ( رجوع شودبه ) ملا جعفرابن سیف‌الدین .
استرابادی (رجوع شودبه) سحابی .
استرابادی (رجوع‌شودبه) سلطان‌محمدابن تاج‌الدین حسن .
استرابادی ( رجوع شود به ) عزیزابن - اردشیر .
استرابادی (رجوع‌شودبه)شیخ‌علی‌بن‌محمد- جعفر شریعتمدار .
استرابادی (رجوع شودبه) محمدنجم‌الائمه رضی‌الدین.
استرابادی ( رجوع شودبه) محمدبن‌علی .
استرابادی ( رجوع شود به ) رکن الدین محمدبن علی .
استرابادی (رجوع شود به)ملامحمدامین‌ابن محمد شریف .
استرابادی ( رجوع شودبه) ملامحمدباقر.
استرابادی ( رجوع شود به ) سید محمود ملا فزونی .
استرابادی (رجوع شودبه) میرزامهدی‌خان منشی .
استرابادی ( رجوع شودبه) هلالی .
استرابادی (رجوع شود به) حاج ملایوسف حائری .
استعلامی (رجوع شودبه) محمد .
استقامتی (رجوع شودبه) محمد .

---

**مولوی‌محمداسحق‌بن حیدرعلی:**
( )

**۱- استیعاب‌الکلام:**
هند، سنگی.

**۲- لادن‌ترکی‌درلغت:**
هند، ۱۳۰۷ق. سنگی.

---

**حکیم‌محمداسحق پاک‌پتنی:**
( )

**۱- میزان‌المزاج در طب :**
هند. سنگی.

---

**محمد اسحق‌عرشی:**
( )

**۱- نیرنگ‌سخن:**
دهلی، ۱۸۹۰م. سنگی، وزیری، ۲۸ص.

---

**پروفسور محمداسحق هندوستانی:**

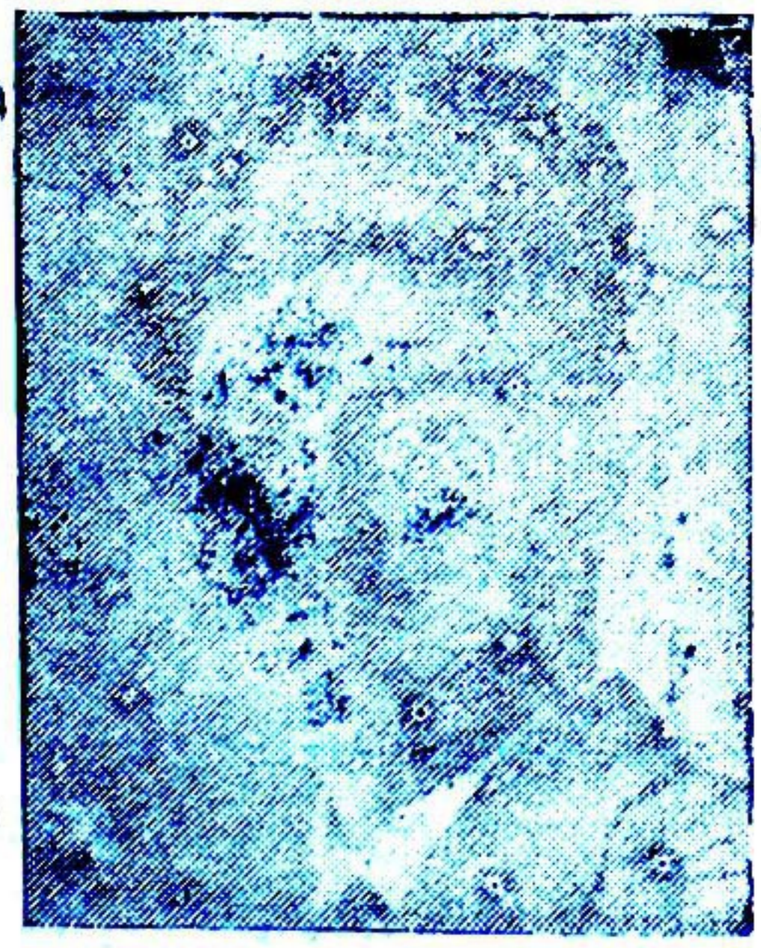

( حدود ۱۹۰۰م - معاصر )

Marfat.com

بیش‌از سی‌ودومرحله از عمررا نپمیوده و اینك در اونیورسیته کلکتـه بتدریس ادبیات فارسی بزبان انگلیسی‌اشتغال‌دارد. گذشته از طی د ـجات عالیه‌تحصیلی بزبان فرانسه آشنائی‌ودرزبانهای انگلیسی‌واردو وهندی‌وعربی‌و فارسی‌استاد ماهراست

( مجلهٔ ارمغان سال ۱۳ و ۱۵ شمارهٔ ۷ و ۱۰ )

**۱- جنك‌برخی‌ازاشعار:**

( مهستی، پروین اعتصامی. وغیره )

کلکته، ۱۹۵۰م.

**۲- سخنوران ایران‌درعصرحاضر:**

۲جلد ، دهـلی، ۵۱ ـ ۱۳۵۵ق، سربی، وزیری، ۴۵۵ + ۴۸۲ص.

---

**سیداسحق‌حروفی:**

( )

از پیروان طریقهٔ حروفی بوده ومؤلف کتابیست‌بنام‌محرم نامه که‌در روز چهار- شنبه۲۱ربیع‌الاول ۸۲۸ق بپایان رسانیده است.

(سالنامهٔ پارس بقلم سعیدنفیسی)

**۱- محرم‌نامه:**

لیـدن، ۱۳۳۷ ق، سربی، مطبعهٔ بـریل، ۱۳۵ + ۳۱۳ص ، ضمن مجموعهٔ رسائل حروفیه.

---

**اسحق‌لاله‌زاری:**

( ۱۲۹۴ش - معاصر )

در همـدان متولد شده . پس از اتمام تحصیلات ابتدائی و متوسطه درموطن خود در سال ۱۳۱۶ ش فـارغ التحصیل دورهٔ دانشسرایعالی شعبهٔ ریاضی طهران شده .

پس‌از آن بخدمت وزارت فرهنك درآمده و بترتیب درهمدان واهواز و شیراز بشغل دبیری انجام‌وظیفه نموده و اکنون چند ـ سالیست در دبیرستانهـای مرکـز بشغل دبیری اشتغال دارد.

( سالنامهٔ دبیرستان خرد تحصیلی ۳۵ ـ ۱۳۳۶)

**۱- آهنك‌روستائی:**

آندره ژید، ترجمه، طهـران، صفی‌علیشاه، سربی، رقعی، ۵۲ص .

**۲- جنایات‌ومکافات:**

داستایوسکی، ترجمه،طهـران،صفی‌علیشاه، سربی، رقعی ، ۲۰۴ص .

طهران، چاپ دوم. صفی‌علیشاه، ۱۳۳۵ش، سربی، رقعی، ۲۰۱ + ۱۸۹ص.

**۳-حافظه:**

ژان . ث، شنلو، ترجمه ، طهران، مجموعهٔ چـه میدانم، شمـارهٔ ۳۷، سربی، جیبی، ۱۳۲ص.

**۴- حساسترین‌دقایق‌تاریخ‌بشر:**

استفان زوایك، ترجمه ، طهران، بی‌تاریخ، صفی‌علیشاه، سربی، رقعی، ۸۶ص.

طهران، چاپ دوم، ۱۳۳۴ش،سربی،رقعی، ۱۲۲ص.

**۵- لبخندژوکوند:**

هکسلی،ترجمه، طهران،صفی‌علیشاه،۱۳۲۸

Marfat.com

ش، سربی، رقعی، ۷۶ص.

**اسحق وکیلی:**

( ـ معاصر)

**۱ـ تاریخ مختصر تحولات جامعه‌شناسی:**

( شناخت اجتماع )، دکتر بوتول، ترجمه، مجموعهٔ چه‌میدانم، بی‌تاریخ، سربی، جیبی، ۸۵ص.

**۲ـ فریدوفریدیسم:**

فلیسین، شاله، ترجمه، طهران، ۱۳۳۲ ش، ابن‌سینا، سربی، رقعی، ۱۹۴ص.

---

اسدآبادی (رجوع شود به) سید جمال‌الدین افغانی.

اسدآبادی ( رجوع شود به ) لطف‌الله.

---

**اسدالله آرام:**

( ـ معاصر )

**۱ـ درهیاهوی اجتماع:**

طهران، بی‌تاریخ، سربی، جیبی، ۹۴ص.

---

**دکتر اسدالله بن قاسم آل بویه:**

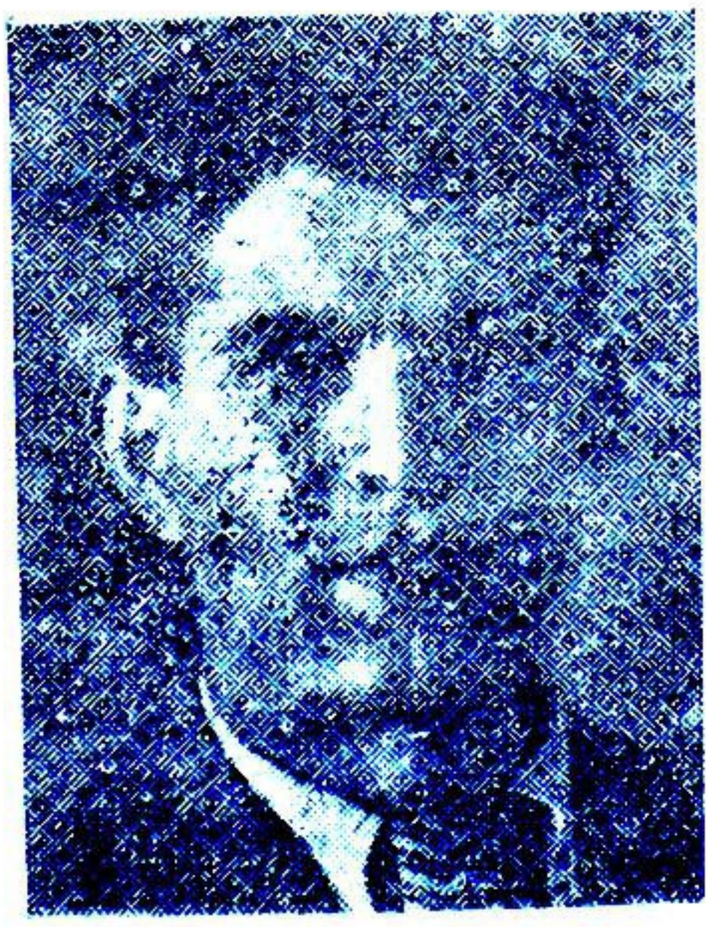

( ۱۲۸۷ ش ـ معاصر )

درسال ۱۳۰۷ش باروپا عازم گردید و در مدت سه‌سال در دانشکدهٔ علوم نانسی شهادت نامه های ریاضیات عمومی، حساب جامعه وفاضله، مکانیك و هندسهٔ عالی را گرفته‌وازسال ۱۳۱۱ تا ۱۳۱۴ دردانشگاه پاریس مشغول تحصیل بود ورسالهٔ دکتری خود را در قسمت هندسهٔ عالی نوشته ودر بهمن ۱۳۱۴ ش باخذ درجهٔ دکتری نائل گردیدوازاول‌سال ۱۳۱۵ دردانشسرایعالی، بسمت دانشیارعلوم ریاضی انتخاب‌شد.

( سالنامهٔ دانشسرا تحصیلی ۱۴ ـ ۱۳۱۵ ش، )

بقیهٔ شرح حال : تدریس در دانشکدهٔ علوم، دانشکدهٔ فنی، هنرسرایعالی، دانشکدهٔ نیروی هوائی، دبیرستان نظام. رئیس کار ـ گزینی وزارت دارائی، مدیرکل‌دبیرخانه دانشگاه، معاون وزارت‌فرهنك.

**۱ـ حسابهای هندسی:**

۲ جلد، نشریه ۵۹۲ و ۶۱۲ دانشگاه، طهران، ۱۳۳۹ش، سربی، وزیری.

**۲ـ هندسه:**

بمشارکت حسین هورفر، طهران، برای سال اول دبیرستان، ۱۳۱۵ ش، سربی، رقعی، ۹۶ص.

طهران، برای سال‌دوم دبیرستان، ۱۳۱۹ ش، سربی، رقعی، ۸۸ص

طهران، برای سال سوم دبیرستان، ۱۳۱۹ ش، سربی، رقعی، ۱۰۵ص.

طهران، برای سال چهارم دبیرستان.

**۳ـ هندسهٔ عالی:**

(گروه وهندسه) طهران، نشریه ۱۵۰ دانشگاه، ۱۳۳۱ ش، سربی، وزیری، ۳۹۴ص.

Marfat.com

طهران، ۱۳۳۸ش، نشریه ۵۵۱ دانشگاه، چاپ‌دوم، سربی، وزیری، د + ۴۰۰ص.

---

## سرهنگ اسدالله بن رفیع الممالک صادق اربابی:

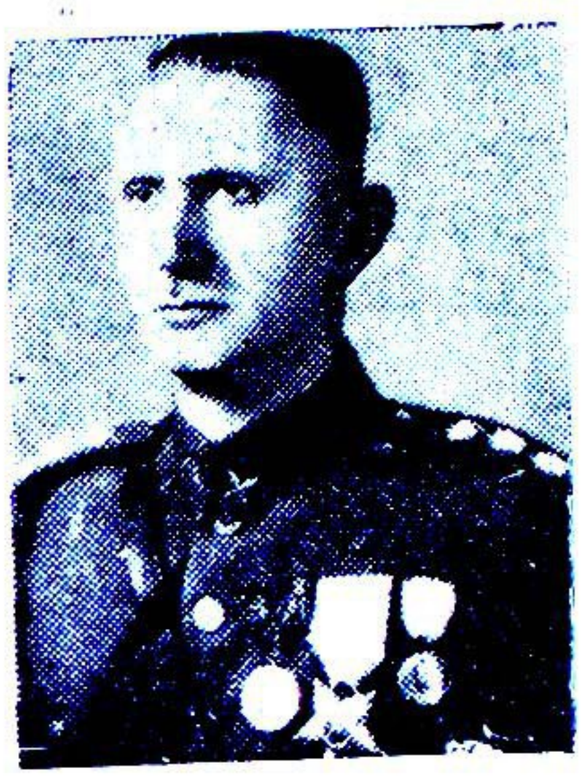

( ۱۲۷۲ش ـ معاصر )

درسال ۱۲۹۱ش وارد ادارهٔ ژاندارمری شده و تادرجهٔ سرهنگی ارتقاء یافته‌است. ازپیشقدمان امرورزش میباشد درزمان احمد شاه قاجار بهمین مناسبت به نشان درجهٔ چهار ودر سال ۱۳۱۳ از طـرف وزارت فرهنگ مدال علمی و درزمان وزارت دربار علاءنشان ورزش اخذنموده است.

**۱ـ دستورورزش:**

مسترویلیام ، ترجمه، تبریز ، ۱۳۰۵ ش، سربی، خشتی، ۷۶ص+ یك‌ورق‌بزرك‌مصور

---

## اسدالله اسکندر بیاتی:

( ـ معاصر )

**۱ـ آخرین‌ماجرای‌زندگی‌ناپلئون:**

طهران، کانون شهریار، بی‌تاریخ ، سربی، رقعی، ۱۶۴ص.

طهران ، چاپ دوم ، کتابفروشی حکمت ، ۱۳۳۴ش، سربی، رقعی، ۱۶۴ص.

**۲ـ تاریخ جنگ بین‌المللی دوم:**

جلداول، طهران، ۱۳۳۱ش، سربی، رقعی، ۳۳۴ص.

جلددوم، طهران، ۱۳۳۳ش، سربی، رقعی، تاص۶۹۶.

جلدسوم، طهران، ۱۳۳۵ش، سربی، رقعی.

---

## اسدالله بن شیخ محمدعلی اشتری:

( ۱۳۲۶ق ـ معاصر )

دراصفهان متولدشده پس ازطی دوران تحصیل علم و ادب در انجمن ادبی شرکت میکرد . درسال ۱۳۱۲ ش بطهـران رفته داخل وزارت دارائی شد و بریاست ادارهٔ مطبوعات‌و تحریرات ورمزو امورمحرمانه تغییرشغل داد. اکنـون در ادارهٔ دارائی اصفهان بازرس‌مخصوص‌است.

( تذکرهٔ شعرای معاصر اصفهان ص۳۷)

**۱ـ تاریخ‌عشق:**

مارسل، ترجمه، طهران، سربی.

**۲ـ طوفان‌روح:**

موپاسان، طهران، سربی، رقعی، ۱۹۴ص

**۳ـ نامه‌های اسیران‌جنك!**

طهران سربی، جیبی، ۹۱ص.

---

## سیداسدالله امیراحمدی:

( ـ معاصر )

**۱ـ تعلیم‌وتربیت‌ازمان:**

اصفهان، ۱۳۱۴ش، سربی

**۲ـ دوجایزه‌بزرگ:**

یون‌لوکاکاراجیال، ترجمه، طهران، ۱۳۳۴ ش، سربی، وزیری، ۱۴۱ص.

---

Marfat.com

## ناصرعلیشاه شیخ اسدالله بن محمود ایزد گشسب گلپایگانی:

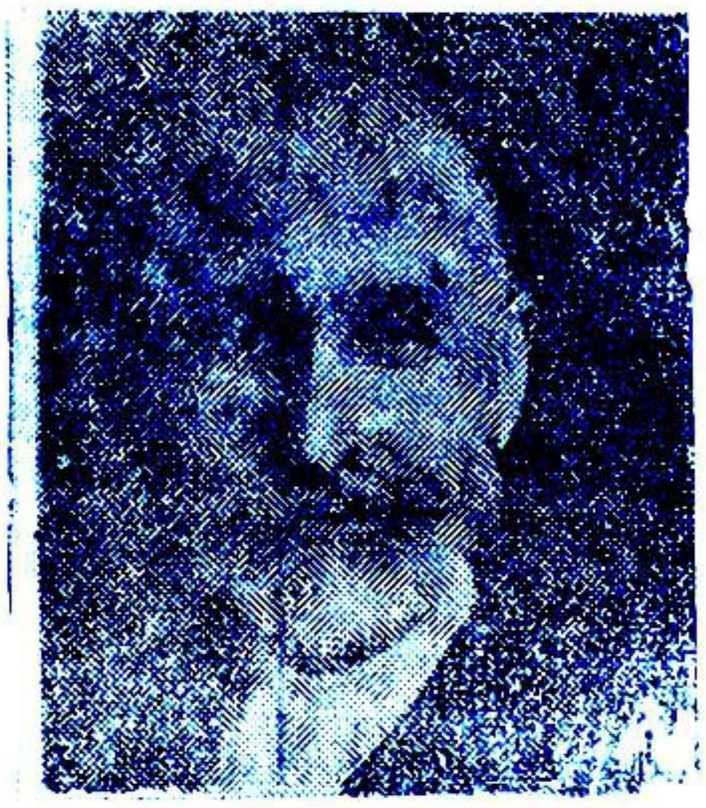

(حدود ۱۳۰۳ق- ۱۳٦٦ق)

نیاکانم بعضی اهل علم و فضل بوده اند بخصوص از طرف مادر و برخی اهل صنعت منبت‌سازی. تاهیجده‌سالگی درموطن خود گلپایگان مشغول تحصیل ادبیت وفقه و اصول بودم. سپس سفری باصفهان نموده و بعد ازمدتی قلیل باز مراجعت و بعداً بنجف شتافته وبادامه تحصیل پرداخته وبعدازسه- سال توقف بموطن خود بازگشتم ودر سال ۱۳۳۱ق درگلپایگان متأهل شدم.

(تذکرهٔ شمس التواریخ ص ۸٤)

وی بعدها بملاقات ملاسلطانعلی گنابادی نائل شده و از مشایخ این فرقه بوده. بسال ۱۳٦٦ق، دراصفهان درگذشت و در تخت فولاد مدفون گردید.

(زندگانی شمس العرفا ص ۱٤۱ ، رجال اصفهان ص ۷۱)

**۱- اسرارعشق (تفسیرسورهٔ یوسف) (شعر):**

اصفهان، ۱۳٤۳ق، سنگی، رقعی، ۱۲٤ص
طهران، چاپ دوم، ۱۳۳۸ش، سربی، وزیری، ۱٦۹ص.

**۲- شمس التواریخ:**

(تراجم) اصفهان، ۱۳۳۱ق، سنگی، جیبی، ۱۲۷ص.

**۳- جذوات الهیة شعر:**

(منتخب کلیات شمس تبریزی)
اصفهان، ۱۳۱۹ش، سربی، رقعی، ٤٤٤ص.

**۴- نامهٔ سخنوران:**

(تراجم)، طهران، ۱۳۱٦ش، سربی، خشتی، ۱٦۳ص.

**۵- نورالابصار:**

(شرح حال محمدعلی نورعلیشاه اصفهانی)
طهران، ۱۳۲۵ش، سربی، رقعی، ۱٦٦ ص، ضمن منظومهٔ کبری.

**٦- (الف) هدایة الامم:**

**۷- (ب) معرفة الروح:**

اصفهان، ۱۳۱۳ش، سربی، خشتی، ۷۰+ ۲۰ص.

---

## حاج سید اسدالله بن حجة الاسلام حاج سید محمد باقر شفتی موسوی جیلانی بیدآبادی اصفهانی:

(۱۲۲٦ - ۱۲۹۰ ق)

سید سند مروج الاحکام فخرالفقهاء الاسلام ابن سیدنا الحجة الاسلام. ازاجلاء تلامذه شیخ محمدحسن صاحب جواهرالکلام است. والد بزرگوارش عنایتی عظیم باو داشته ومردم رابمتابعت واجلال اوتحریص میفرمود وکافهٔ مردم بر جلالت او متفق بوده‌اند واورابورع وتقوی وعلم ستوده‌اند. گویند آب فرات راوی درنجف جاری ساخت و تعمیر مسجد سهله را او نمود، درسنهٔ ۱۲۹۰ق که ازاصفهان بعتبات رهسپار بود

Marfat.com

در کرند در گذشت وجنازه‌اش را بنجف حمل کرده در نزدیکی باب قبله مقابل قبر شیخ مرتضی انصاری جنب حاج سیدعلی شوشتری مدفون ساختند .

(فوائدالرضویه ص۲۳)

سایر مآخذ : المآثروالآثار ص۱۳۹، هدیة‌الاحباب ص۱۲۳، اعیان‌الشیعه ج ۱۳ ص ۲۸۶ .

**۱ـ الحاشیه علی النخبة (عربی) :**

حاج محمد ابراهیم کلباسی ، طهران ، ۱۳۲۸ق ، سنگی، درهامش نخبه .

---

## دکتر اسدالله بیژن:

( ـ معاصر )

تحصیلات متوسطه رادرکالج طهران به پایان رسانیده بعدبرای ادامهٔ تحصیلات به آمریکا رفته ودر دانشگاه کلمبیا وارد ـ شده ودرسال ۱۹۲۹م درامتحانات درجهٔ دکتری فلسفه ph . D ازدانشگاه مذکور قبول شد . مشاغل :

معلمی شعبهٔ زبان وتمدن ملل قدیم وشرق در دانشگاه کلمبیا ، نمایندگی ایران در مجمع معارف بین‌المللی کانادا ، اتازونی، ژنو. نمایندهٔ رسمی ایران درمجمع بین‌المللی طرق در واشنگتن ، قنسول افتخاری ایران درواشنگتن ، متخصص صنایع ظریفهٔ ایران درموزهٔ پارچهٔ واشنگتن ، دانشیار علوم تربیتی دانشسرایعالی طهران ازسال ۱۳۱۰ش (سالنامهٔ دانشسرایعالی تحصیلی ۱۴ـ۱۳۱۵ ش ) .

**۱ـ تاریخ جند شاپور :**

(چشم‌انداز تربیت درایران پیش ازاسلام) طهران ، ۱۳۱۵ش ، سربی، رقعی، ۷۲ص.

**۲ـ سیرتمدن و تربیت درایران باستان :**

جلداول، طهران، ۱۳۱۶ش، سربی، رقعی، ۳۷۱ص .

**۳ـ طب وحفظ الصحة جدید :**

طهران ، سربی، رقعی، ۳۱۷ص .

---

## دکتراسدالله تمدن:

( ـ معاصر )

ازاطباء وادبای باذوق قم میباشداخیراً درسال ۱۳۰۵ ش بریاست صحیهٔ خوزستان منتقل‌شده است.

( روزنامهٔ کانون‌شعراء شمارهٔ‌اول سال‌اول)

**۱ـ اسرارطبیعت:**

طهران، ۱۳۱۲ش، سربی، جیبی، ۴۸ص.

---

## حاج‌سیداسدالله‌بن صدرالدین حسینی تنکابنی قزوینی:

( ـ۱۳۳۹ق)

از شاگردان میرزا محمد حسن جناب میرزای شیرازی واز معاریف علمای‌مشهد مقدس‌بوده وبتدریس‌و رفع خصومات‌اشتغال داشته ودر منبریدطولی داشت، ازحامیان

Marfat.com

مشروطیت بودو در دوره سوم مجلس بنمایندگی هیئت علمیه منتخب شد. در ربیع‌الاول سال ۱۳۳۹ ق در سفر عتبات بکرمانشاهان درگذشت جنازه‌اش را بکربلابردند.
( فهرست رضویه ج٥ ص ۳۲۳)

**۱ـ مصائب الهداة الاربعة عشر (مقتل):**

۲ جلد، طهران، ۱۳۳۱ق، سنگی، وزیری، ۳۵۸ + ۲۲۸ص

طهران، ۱۳۳۱ق، سنگی، وزیری، بی‌شماره صفحه

---

**حاج اسدالله بن کربلائی علیرضا جراشی:**

( )

**۱ـ فائدة البیان:**

(در اخلاق)

طهران، ۱۲۹۲ق، سنگی، رحلی، ۲۲۸ + ٤١ص.

---

**اسدالله خاکپور:**

( ـ معاصر )

درسال ۱۳۳٤ش شهردار تکاب بوده.

**۱ـ یوسف گاریبالدی:**

ترجمه از زبان روسی، ۲ جلد، طهران، ۱۳۰٤ش، سربی، جیبی، ۲۱۲ + ۱٦۰ص
۲ جلد، طهران، ۱۳۲۸ش، سربی، رقعی، ۲٤۰ص.

---

**حاج سید اسدالله بن زین العابدین میرسلامی خرقانی:**

( ـ ۱۳۵۵ق)

درهشتم صفر ۱۳۵۵ق درگذشت.

**۱ـ اصول عقائد:**

طهران، ۱۳۲۹ق، سربی، جیبی، ۱۰۰ص.

**۲ـ برهان الساطع فی اثبات الصانع:**

طهران، ۱۳۱٤ش، سربی، رقعی، خاور، ۱۵۷ص.

**۳ـ خصومت نصاری بر اسلام:**

طهران، سربی، رقعی، ۲۸ص.

**٤ـ رساله رد کشف حجاب و وجوب حجاب:**

طهران، ۱۳۵۱ق، سربی، جیبی، ۱٤۲ص.

**۵ـ رساله در متشابهات قرآن:**

طهران، ۱۳۵۳ق، سربی، جیبی، ۳۲ص.

**٦ـ روح التمدن و هویت اسلام:**

طهران، ۱۳۳۵ش، سربی، جیبی، ۱۰٤ص.

**۷ـ قضا و شهادات و محاکمات حقوق اسلامی:**

طهران، ۱۳۳٤ق، سربی، رقعی، ۲۷۲ص.
طهران، ۱۳۳۷ق، سربی، رقعی، ۲۷۲ص.
طهران، ۱۳۱۰ق، سربی، رقعی، ۲۷۲ص.

Marfat.com

**۸- کشف الغواية عن کتاب الهداية (عربی):**

(ردالهدایه نشریهٔ فرقهٔ پروتستانت)

نجف، ۱۳۲۹ق، سربی، جیبی، ۹٤ص.

**۹- نبوت خاصه وابدیت اسلام و حماسه با ادیان:**

طهران، ۱۳۵۲ق، سربی، جیبی، ۱٤۲ص.

## سرگرد اسدالله خلعتبری:

( - معاصر)

**۱- پندار گلستان جهان:**

جلدششم، طهران، ۱۳۳۹ش، سربی، رقعی، ۲۵۷ص.

**۲- جنگل (دیوان شعر):**

٤جلد، طهران، ۳۸ - ۱۳۳۵ ش، سربی، رقعی، ۲۵٤ + ۲۳٦ + ۱۵ + ۲۵۷ + ۲۵٦ص.

## سیداسدالله بن محمد کاظم خوانساری قمی:

( )

**۱- حاشیه شرح منظومهٔ سبزواری:**

حاج ملاهادی سبزواری، طهران، سنگی.

## اسدالله داریوش:

- معاصر )

**۱- سیصد هزارلیره خسارت خزانه کشور دربارهٔ شرکت تلفن :**

طهران، ۱۳۲٤ش، سربی، ۱۳ص.

## شیخ اسدالله بن محمد جعفر دیوانه قمشهٔ:

(۱۲۹۸ - ۱۳۳٤ ق)

مقدمات عربی را نزد اساتید بیاموخت سپس بفقه واصول وحکمت پرداخت پس از آن باصفهان آمده درمدرسهٔ چهارباغ بسر میبرد و درضمن ریاضی قدیم و جدید فراگرفت وزبان فرانسوی نیز درانداك مدتی آموخت. وی مذاقی عارفانه وطبعی عاشقانه داشت وگاهی غزل میسرود در ۱۳۳٤ ق درگذشت ودرهمین مزار آخوند ملامحمد کاشی مدفون گردید.

( تذکرهٔ مدینة الادب نسخهٔ خطی مجلس ص ۱۰۵۲).

سایر مآخذ: رجال اصفهان ص۵۰، مجلهٔ ارمغان سال دوم شمارهٔ ۸و۹.

**۱- دیوان غزلیات :**

اصفهان، ۱۲٤۲ ق، سنگی، رقعی، ۱۰٦ ص.

**۲- غزلیات :**

طهران، ۱۳۲۵ ش، سنگی، جیبی، کتابفروشی شهشهانی، ۵۰ص.

## دکتر اسدالله روئین مبشری:

( - معاصر )

**۱- اسلام وموسیقی :**

طهران، بی تاریخ، سربی، رقعی، ۲۸ص.

طهران، ۱۳۲۳ش، سربی، رقعی، ۲۷ص،

Marfat.com

ضمن کتاب بمناسبت یکمین سال رحلت شریعت سنگلجی .

**۲- پرتگاه مبشری (شعر) :**

طهران ، ۱۳۱۰ش، سربی،جیبی، ۵۳ص .
تبریز، ۱۳۱۲ش ، سربی، جیبی، ۴۸ص .

**۳- روش نویسندگی :**

طهران ، ۱۳۳۳ش ، سربی، رقعی،۱۰۳ص

**۴- عبقریه محمد :**

عباس محمود عقاد ، ترجمه ، جلد اول ، طهران ، ۱۳۲۷ش، سربی،رقعی،۱۳۴ص، جلد دوم ، طهران ، ۱۳۳۲ ش ، سربی ، رقعی، ۸۰ص .

**۵ - منظومهٔ شب (شعر) :**

زنجان ، ۱۳۱۶ش .

---

**دکتر اسدالله زاهدی:**

( - معاصر)

**۱- تند خویان :**

جلد اول ، طهران ، ۱۳۲۰ ش ، سربی ، رقعی ، خاور.

---

**سرهنگ اسدالله سمیعیان:**

( -معاصر)

**۱- مهندسی عمومی برای کلیه رسته‌ها :**

طهران ، ۱۳۳۱ ش ، سربی ، رقعی ، ۱۷۵ص .

---

**مصور السلطان دکتر اسدالله بن ممیز الممالک معصوم شریف رازی:**

( -آذر ۱۳۳۶ ش)

درصنعت نقاشی شاگرد کمال الملك بوده وازتابلوهای ساخت خود بحکیم الملك اهدا نموده وتابلودیگر تقدیم اعلیحضرت رضاشاه نموده ودرمقابل بجایزه طلا مفتخر گردیده

وهمچنین دوتابلو بامدادرنگین ازبرادرخود رسم نموده که موجودست . درمجسمه سازی نیزمهارت دارد وآثاری بجاگذارده است. درآذرماه ۱۳۳۶ش درگذشت ودراماامزاده صالح شمیران مدفون گردید .

**۱- اعیان زاده :**

طهران ، ۱۳۰۷ش ، سربی :

**۲- افکارپریشان یاپیشگوئی :**

طهران ، ۱۳۲۷ ش ، سربی ، رقعی ، ۱۶۲ص .

**۳- زبان گلها (رمزعشق) :**

طهران ، ۱۳۳۳ ش ، سربی ، رقعی ، ۷۰ ص .

---

**اسدالله شهریاری شایان :**

( ۱۲۹۹ش - معاصر)

درکرمانشاهان متولدشده درکودکی با خانوادهٔ خودبمشهدمقدس مهاجرت کرده ودر آنجا دورهٔ مقدماتی ومتوسطه را فراگرفته و بشغل آموزگاری بخدمت پرداخته است پس ازآن بطهران آمده وتحصیلات خود را

Marfat.com

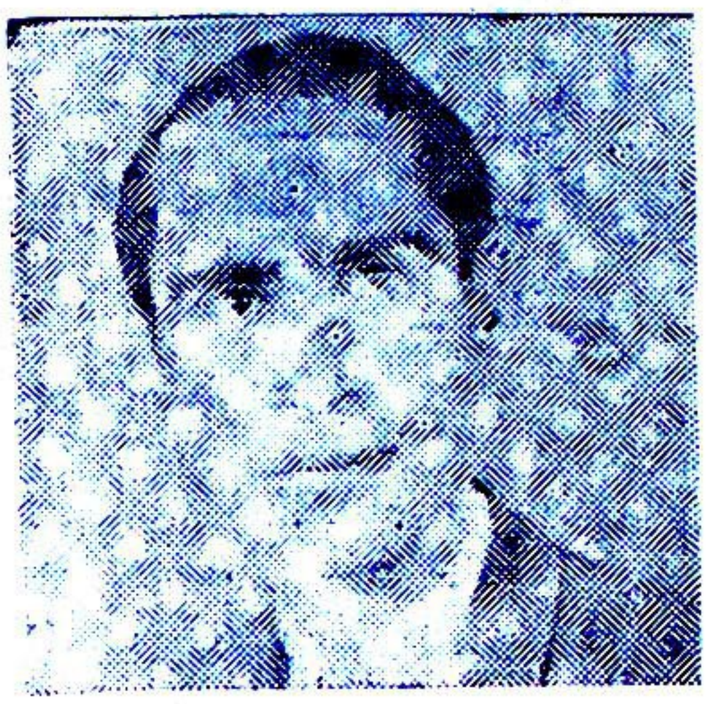

دردانشکدهٔ ادبیات بپایان رسانیده است و اکنون دردبیرستان‌های طهران بـه خدمت اشتغال دارد .

(سخنوران نامی معاصرجلد اول)

**۱- احوال و افکار منتخبات اشعار عرفی شیرازی :**

طهران، ۱۳۳۵ش،سربی، رقعی، کوتمبرك، ۱۵۰ص .

**۲- ساده‌ترین راهنمای زبان فارسی :**

بخش یکم ، طهران ، کوتمبرك ، سربی ، رقعی ، ۸۰ص .

طهـران ، ۱۳۳۵ش ، کوتمبرك ، سربی ، رقعی ، ۴۳ص .

**۳- کنت مونت کریستو :**

آلکساندر دوما، ترجمه، طهران ، ۱۳۳۴ ش ، سربی ، رقعی ،کوتمبرك ، ۷۲۲ص .

---

**شیخ اسدالله‌بن عبدالله‌صدوق‌بروجردی:**

( ۱۲۷۰ ق )
( -۱۲۷۱ ق )

عالم فاضل کامل در فقه واصول تلمیذ صاحب‌قوانین‌وداماد‌وی دربروجردمقیم‌بوده ودر۱۲۷۱ق درآنجابدرودزندگی گفت .

مآخذ : فوائد الرضویه ص ۴۳ ، مرآت ـ البلدان ج۲ ص۱۵۵، نقباء البشر ج ۱ص ۱۳۳، المآثر والآثار ص. ۱۴۰ ، هدیة ـ الاحباب‌ص۱۸۲، روضة‌البهیة ینج ورق به آخر کتاب .

**۱- مفتاح‌الجنان :**

بمبئی ، ۱۲۹۳ ق ، سنگی.

طهران، ۱۳۰۱ ق ، ۱۳۱۳ق ،۱۳۳۹ق.

طهران ، ۱۳۰۸ ش ، سنگـی ، رقعی ، ۲۹۰ ص .

طهران ، سنگی ، رقعی ، تضامنی علمی و شرکا ، ۴۳۶ + ۸۰ ص .

---

**سروان اسدالله‌بن‌هادی صنیعیان (صابرهمدانی):**

( ۱۲۷۱ش ـ ۱۳۷۵ق)

درهمدان‌بدنیاآمده‌چندی‌عضوانجمن‌ادبی همدان‌بودبعدبتهران آمده در انجمن‌هـای ادبی شرکت می‌جست اکنون در وزارت جنك بخدمت اشتغال دارد .

( سخنوران نامی معاصر ج ۱ص ۱۴۶ )

مطابق روزنامهٔ اطلاعات‌در۲۳ اردیبهشت ماه ۱۳۳۵ ش در طهران بدرود زندگی گفت ودر امامزاده عبدالله نزدیك حضرت عبدالعظیم مدفون گردید .

Marfat.com

**۱- دیوان شعر:**

طهران، ۱۳۳۷ ش، سربی، وزیری، زوار، ۴۰۹ ص.

---

**شوکت‌الوزاره اسدالله طاهری اهوازی:**

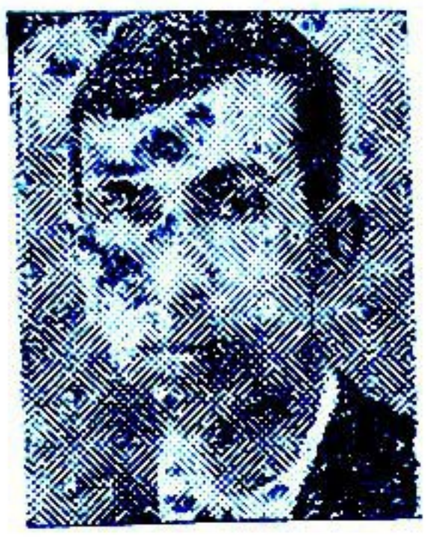

( ـ معاصر )

درسال ۱۳۱۳ باخذ گواهی نامه از کالج آمریکائی طهران موفق گردید واز مهرماه همانسال دراهواز وارد خدمت فرهنك شد وی‌ترجمان دو کتاب سه‌یاردبستانی وحاجی بابا درلندن میباشد. وفعلا علاوه بردبیری انگلیسی دانشسراها و دبیرستانها سمت نظامت دانشسرای پسران را نیز دارامی‌باشد.

(سالنامهٔ فرهنگ خوزستان ص ۵۴)

**۱- حاجی‌بابا درلندن:**

جیمزموریه، ترجمه، طهران، ۱۳۲۱ ش، سربی، رقعی، مطبوعاتی پروین، ۲۵۹ ص.

بمبئی، ۱۳۲۳ ق، سنگی، وزیری، ۳۴۵ ص.

بمبئی، ۱۳۲۹ ق، سنگی، وزیری، ۳۱۶ ص.

**۲- سه‌یاردبستانی:**

(خیام، نظام الملك، حسن‌صباح)

هالدین ماکنفال، ترجمه بمشارکت عبدالله وزیری، طهران، سربی، رقعی، ۲۱۷ ص.

طهران، ۱۳۳۸ ش، رقعی، چاپ دوم، ۳۱۶ ص.

---

**سرهنك اسدالله طلعت تبریزی:**

( ـ معاصر)

**۱- دیوان شعر:**

طهران، ۱۳۲۴ ش، سربی، رقعی، ۲۳۰ ص.

---

**سید اسدالله بن‌حسن معروف بمیر نواب غالب‌اصفهانی حیدرآبادی:**

( )

اصلا اصفهانی ودر حیدر آباد اقامت‌داشته است.

**۱- مختار الاخبارفی احوال الاخیار:**

(تاریخ سلاطین بهمنیه)

حیدر آباد دکن، ۱۲۹۴ ق، سنگی، رقعی، ۲۳۴ ص.

---

**نجم‌الدوله دبیرالملك اسدالله‌بن عبدالله بیك غالب دهلوی:**

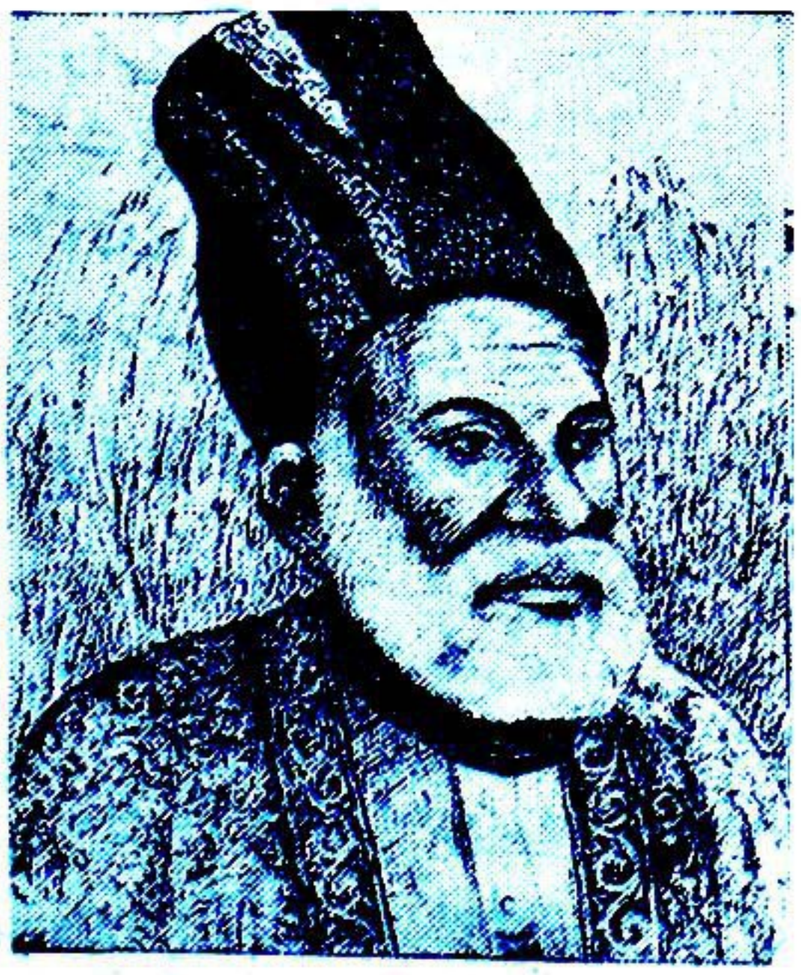

Marfat.com

( ١٢١٢ ـ ١٢٨٥ ق )

ازمشاهیر شعرا واساتیدسخن‌اردو وفارسی است که در سراسر هند و پاکستان شهرت بسیار دارد . درشهر آگره ( اکبر آباد) متولد شده دوران کودکی را در آگره گذرانده وپس‌از فراگرفتن علوم مقدماتی بدهلی آمد و بادامهٔ تحصیلات پرداخت و بسرودن اشعار فارسی واردوآغاز کردودر اشعارخود (اسد) و بعد ها( غالب ) تخلص مینمود . عمرش درخدمت‌دولت‌ونویسندگی ومدح ملوك و بزرگان هند و گاهی تعلیم امراء وشاهزادگان‌می‌گذشت‌درسنهٔ ١٢٨٥ ق در دهلی درگذشت و درهمانشهر بخاك سپرده شد .

وی‌مانند اکثرشعرای هندوستان شیعی مذهب بود . عجب اینست که‌باتمام علاقه‌ای که بفارسی داشت درفارسی گوئی شهرت نیافت وبهمان شعر اردوکه نزد او قیمتی نداشت و باصرار دوستان میسرود شهرت پیدا کرد . قرن اخیر در ادبیات هند و پاکستان در حقیقت خاص غالبست و همه بدنبال سبك وشیوه‌وی میروند .

(مجلهٔ هلال شماره‌دوم )

**١ـ آهنك پنجم (منتخب کلیات‌نثرغالب) :**

حیدر آباد دکن ، ١٣٢٨ ق ، سنگی ، رقعی ، ١٥٢ ص .

**٢ـ ابرگهربار (مثنوی) :**

دهلی، ١٢٨٦ ق ،سنگی ، وزیری،٤١ص.

**٣ـ پنج‌آهنك (شعر) :**

دهلی، ١٨٥٣ م سنگی، رقعی، ٤٤٤ص .

**٤ـ تضمین‌گلستان :**

لکهنو ، سنگی .

کانپور،١٨٧٣م ، سنگی، رقعی،٢٥٢ص .

**٥ـ درفش‌کاویانی :**

دهلی، ١٨٦٥م ، سنگی، وزیری،١٥٤ص

**٦ ـ قاطع‌برهان :**

لکهنو، ١٢٧٠ق ، سنگی، وزیری،٩٧ص.

لکهنو، ١٢٧٨ق ، سنگی، وزیری،٩٧ ص.

**٧ ـ کلیات نثرغالب :**

حیدرآباد دکن ، ١٣٢٨ ق ، سنگی .

لکهنو ، ١٢٨٧ ق ، سنگی ، وزیری ، ٤١٨ ص .

لکهنو ، ١٨٧١ م ، سنگی ، وزیری ، ٤١٨ ص .

گانپور ، ١٢٩٣ ق ، سنگی، وزیری ، ٤١٥ ص .

**٨ـ کلیات‌غالب(شعر) :**

لکهنو ، ١٩٢٥ م ، سنگی ، وزیری ، ٥٢٣ ص .

لکهنو ، ١٩٢٤ م سنگی ، وزیری ، ٥٢٤ ص .

لکهنو ، ١٣١٠ ق ، سنگی ، رقعی ، ٥٦٣ ص .

گانپور، ١٨٧٥ م ، سنگی ، رقعی ،٣١٤ + ٢٤٠ص .

لکهنو،١٨٧٢م ، سنگی،وزیری، ٥٥٦ص.

**٩ـ مهرنیمروز :**

(تاریخ تیموریان‌هند )

لاهور ، ١٩٢٥ م ، بتصحیح‌سیداولادحسین شادان بلگرامی .

لاهور ، ١٩٢٨ م .

لکهنو ، ١٣٣٣ ق ، سنگی ، ١٣٢ ص .

گانپور ، ١٩١٥ م ، سنگی ، ١٦٣ ص .

**١٠ـ نشریهٔ‌باشگاه پاك :**

(بمناسبت هشتادویکمین سال وفات غالب)

سعیدنفیسی ، افضل، اقبال ، حمیدعرفانی،

Marfat.com

طهران . ١٣٣٠ ش ، سربی ، رقعی ، ص ٢٨ .

---

## اسدالله بن رمضان غالب طهرانی:

(١٢٥٥ـق)

فقیر نام اسدالله تخلص غالب و آبایم رمضان ابن محمود بن جمال آذربایجانی ولادتم ١٢٥٥ ق در طهران اکنون ١٢٨٣ ق بیست و هشت سال از عمرم رفته پنج سالست که بملازمت ولیعهد بتبریز آمده باین خدمت افتخار دارم (مقدمهٔ عشق‌نامه)

خوئی خوش دارد وروئی دلکش طبعی زرین وشعری شیرین وغزل را بسیاقت مولوی معنوی گفتن خواهد وغالباً اقتفا بوی کند .

(ریاض العارفین ص ٤٦٩)

سایر مآخذ : دانشمندان آذربایجان ص ـ ٢٨٥ ، مجله پیام نو سال ٤ شمارهٔ ١١ و ١٢

**١ـ عشق نامه (شعر):**

تبریز ، ١٢٨٣ ق ، سنگی، رقعی ، ١٦٠ + ١٣٥ ص ، ضمن اجمل التواریخ .

---

## شیخ اسدالله بن حاج اسمعیل کاظمی شوشتری :

( ـ ١٢٢٠ ق)

شیخ جلیل فقیه نبیه محقق مدقق فاضل ماهر متتبع . نزد استاد کل آقا بهبهانی وعلامه بحر العلوم و محقق قمی و میرزا مهدی شهرستانی وشیخ کبیر و شیخ کبیر و شیخ جعفر شوشتری تلمذ نموده . درسنهٔ ١٢٢٠ ق وفات یافت و در بقعه کاظمین مدفون گردید .

مآخذ: فوائد الرضویه ص ٤٢ ، هدیة الاحباب ص ١٨٢ ، احسن الودیعه ج ٢ ص ١٦٤ .

**١ـ کشف القناع عن وجوه حجیة الاجماع (عربی) :**

طهران ، ١٣١١ ق ، سنگی ، وزیری ، ٤٥٥ ص .

طهران ، ١٣١٧ ق ، سنگی ، وزیری ، باهتمام شیخ احمد کرمانی ، ٤٦٣ ص.

**١ـ مقابس الانوار فی احکام النبی المختار (عربی) :**

(درفقه، قسمتی از جزء اول تراجم علماء)

تبریز ، ١٣٢٢ ق ، سنگی ، رحلی، ١٤٠ + ٢٩٨ ص .

---

## حاج شیخ اسدالله بن ملاغلامرضا کریمی عراقی:

(١٣٠٧ق ـ معاصر )

درسال ١٣٠٧ ق در اراک تولد شده. درقم و سامراء تحصیل نموده ودرعین حال مدت هفده سالست که درشهرستان اراک بتجارت اشتغال دارد واکنون نیز در آنشهر مقیم است .

( نقل از خط مؤلف )

**١ـ تطبیقات کریمی:**

٥ جزء ، اراک ، ٥٤ ـ ١٣٧٢ ق ، سربی خشتی ، ٥٦٠ ص .

جلددوم ، اراک ١٣١٤ ش ، سربی، خشتی ٨٨ ص .

جلد چهارم ، اراک ١٣٢٩ ش ، سربی ، ١٢٨ ص .

جلد پنجم ، ١٣٣٢ ش ، سربی، خشتی ، ٦٨ ص .

---

## اسدالله صفوة الملک مشرقی:

( )

نوادهٔ فتحعلی خان تنکابنی رئیس دفتر قدیم وزارتخارجه متخلص بمشرقی وصفوة طریقه

Marfat.com

ذهبیه را اختیار کرده وارادت او بمرحوم حاج محمد زمان جلایر کلاتی متخلص به حکیم بوده‌است .

**۱- وسیلةالنجاة فی مناقب الائمة الولاة :**

طهران ، ۱۳۴۲ ق ، سنگی ، رقعی ، ۲۸۸ ص .

---

## دکتر اسدالله مصطفوی:

( - معاصر )

دبیر زبان فرانسه در دانشسرای پسران طهران در سال ۱۳۲۸ ش .

**۱- زبان آلمانی :**

جلداول ، طهران ، ۱۳۳۳ ش ، سربی ، رقعی ، ۱۰۳ ص .

**۲- مجموعهٔ دیکته و ترجمه های فرانسه امتحانات نهائی دانشسرای مقدماتی :**

طهران ۱۳۳۳ش ، سربی، رقعی،امیرکبیر، ۲۲۷ ص .

---

## شهاب الدوله اسدالله میرزا بن شمس‌الشعراء عبدالحسین میرزا ملك‌آرا:

(۱۲۹۰ ق - ۱۳۳۸ ش)

برادر لسان‌الحکماء کحال‌است سن او متجاوز ازچهل‌سال‌است. تحصیلات وی بدواً در طهران و بعد در لندن بوده سابقاً در

تلگرافخانه مستخدم ومترجم‌بود . در دورهٔ اول مجلس درسال ۱۳۲۴ ق از طرف شاهزادگان تهران بوکالت رسید در دورهٔ دوم نیز وکیل بود . در کابینهٔ مستوفی‌الممالك‌سال۱۳۲۸ق‌بوزارت‌پست‌وتلگراف منصوب و بعد از دو سال بحکومت یزد برقرار گردید درکابینه های بعد بوزارت فوائدعامه و وزارت علوم بر قرار شد .

(مجلهٔ یغما سال ۵ شماره ۷ باختصار)

بسال ۱۳۳۸ ش در طهران بدرود زندگی گفت .

**۱- کتاب آبی :**

( ضمیمهٔ جلد دوم شمارهٔ یکم ۱۹۱۱ م مراسلات و مخابرات راجع بایران تعقیب شمارهٔ یکم ۱۹۱۰ م )

جلد دوم ، طهران ، ۱۳۳۱ ق ، سربی ، رقعی ، نشریهٔ سردار اسعد ، ۴۵۹ ص .

---

## حاج شیخ اسدالله ممقانی:

( - معاصر )

درممقان تبریزمتولد و درتبریز و نجف

Marfat.com

تحصیل کرده وی در نجف بـود که نهضت مشروطیت پیش آمد فعالیت دامنه داری که بنفع مشروطیت می‌نمود اورا باستانبول کشانید و ریاست ایرانیان مقیم آنجا را بعهده گرفت بعـداً مسافرتهائی بداخل عربستان کرد . بعدازخاتمه‌جنك بین‌المللی به‌تبریز آمده ودرمسجدحاج‌سید المحققین بوعظ پرداخت .

درسال ۱۳۰۶ ش بعضویت دیوان عالی تمیز انتخاب شد . بعدها با چندتن دیگـر کلوب آذربایجان‌راتأسیس نموددر کابینه ساعدمراغهٔ وزیرعدلیه‌شدودردورهٔ پانزدهم ازتبریز بوکالت مجلس انتخاب گردید .

( رجال آذربایجان در عصـر مشروطیت ص۱۵۱ . )

**۱-دین وشئون وطرز حکومت درمذهب شیعه:**

استانبول، ۱۳۳٤ق ، سربی، رقعی، ۱۹۱ص.
طهران ، چاپ دوم ، ۱۳۳۵ ش ، سربی ، رقعی ، ۱۰۱ص .

**۲- مسلك الافهام فی سلامة الاسلام :**

(مطابق پشت جلد کتاب بقلم یکی ازمحتهدین عظام نجف)

تبریز، ۱۳۲۹ ق سربی، جیبی، ٦۳ص .
استانبول ، سربی .

**اسدالله‌بن‌طاهرموسوی ماکوئی:**

( ۱۲۹۷ش ـ معاصر)

رئیس شبانروزی ومعاون دبیرستان البرز.

**۱- تاریخ وجغرافیا :**

بمشارکت دکتر محمد حسن گنجی ، حسن مشحون ، رضاخزائلی، علی‌اکبر جلالی‌فر، مرتضی‌مدنی ، مصطفی ناطقی، بـرای دورهٔ شش‌سالهٔ‌دبیرستانها: طبیعی،ریاضی، ادبی . ۱۸جلد ، طهران ، سربی .

**۳- تعلیمات اجتماعی :**

بمشارکت‌مرتضی‌مدنی ، عباس پرویز ، علی اصغرشمیم ، برای سه‌سال اول دبیرستانها ، طهران ، ۱۳۳۵ش ، سربی، رقعی، ۵۰+ ۵۲ص .

---

**اسدالله‌میر سپاهی:**

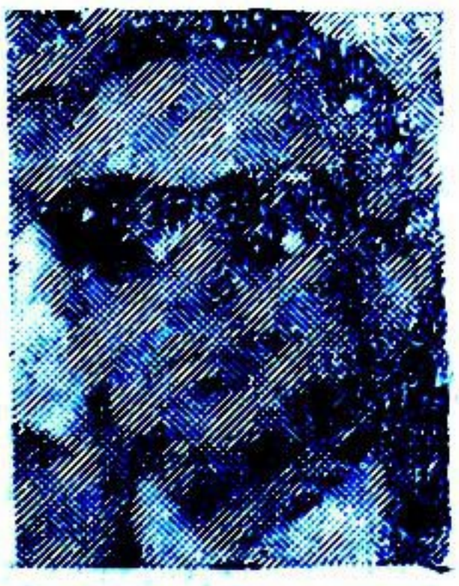

( ـ معاصر )

مدیرروزنامهٔ آرزو .

Marfat.com

**۱- من از زندان میآیم :**

طهران ، ۱۳۲۶ش ، سربی، جیبی، ۹۳ص .

**۲- زندانی موریس :**

طهران، ۱۳۳۸ش، سربی، جیبی، ۱۵۱ص .

---

**اسدالله بن‌عبدالغفار نادرمازندرانی:**

( )

**۱- عبرةالناظرین واستبصارالباصرین :**

(درپاسخ پادری نصرانی)

بمبئی، ۱۲۸۷، سنگی ، رقعی ، ۳۹۲ص ، ضمن مطرح‌الانظار.

---

**سیداسدالله موسوی نبوی دزفولی:**

( )

**۱- مناهج الحق :**

طهران ، بی‌تاریخ، سربی، رقعی، ۱۹۴ص.

---

**شیخ اسدالله‌نجفی:**

( ـ معاصر)

درسال ۱۳۲۶ش کلاسی بنام دارالعلوم ـ العربیه در طهران دروازه شمیران تأسیس نموده وزبان عربی را بسبك جدید تدریس میکند .

**۱- دروس دارالعلوم‌العربیة :**

جلد اول ، ۱۳۲۶ ش ، سربی ، وزیری ، ۱۳۳ص .

جلد اول ، طهران ، ۱۳۳۳ ش ، سربی ، وزیری ، ۱۱۲ص ، دراین‌چاپ مؤلف احمد نجفی معرفی شده .

---

**اسدالله‌نصراصفهانی:**

( ـ معاصر)

**۱- راهنمای ارث، سهم‌الارث :**

طهران ، نشریهٔ ۴۰۷ دانشکده ، ۱۳۳۶

ش ، سربی، رحلی ، بیاضی، ۴ + ۳جدول.

---

**اسدالله بن‌مهدی نوری‌اسفندیاری:**

(۱۲۷۰ش ـ معاصر)

عضو وزارت فرهنك .

**۱- تاریخ‌خانواده اسفندیاری :**

طهران ، ۱۳۲۹ ش ، سربی ، وزیری ، ۱۹۹ص .

---

**وثیق الدوله اسدالله‌اصفهانی:**

( )

**۱- عجزبشر (رمان) :**

طهران ، ۱۳۲۵ق .

---

اسدی (رجوع شودبه) امین .

اسدی آذربایجانی (رجوع شودبه) شاپور .

اسد دامغانی (رجوع شود) محمود .

اسدی طوسی ( رجوع شود بـه ) علی بـن احمد .

اسدی کاظمی ( رجوع شودبه ) شیخ محمد علی‌بن موسی .

اسرار ( رجوع شود به ) حاج مـلا هادی سبزواری .

---

Marfat.com

## فخرالدین اسعد گرگانی:

( )

ازفضلای معروف وشعرای مشهور زمان خود بوده ومداحی محمدبن محمود سلجوقی را مینمود .

(مجمع الفصحاج ۱ ص ۳۷۵).

**۱- ویس ورامین (شعر) :**

( راجع به ویس در مجلهٔ سخن دورهٔ ششم سال اول بقلم مجتبی مینوی مقالهٔ نوشته شده ) .

کلکته، ۱۸۶۵م،سنگی ، بتصحیح کاپیتان ولییم ناسیالس ، ۴۰۰ص .

طهران ، ۱۳۱۴ش ، سربی، رقعی، باهتمام مجتبی مینوی ، ۵۲۶ص .

طهران ، ۱۳۳۷ش ، سربی، رقعی، بتصحیح مجتبی مینوی ، ۵۲۵ص.

طهران ، ۱۳۳۷ش ، سربی ، وزیری ، به‌اهتمام محمدجعفرمحجوب ، بنگاه اندیشه، ۱۰۵ + ۵۰۲ص .

---

## عمیدالدین ابونصراسعدبن نصرانصاری فالی‌ابزری:

( ـ مقتول ۶۲۴ق)

وزیراتابك سعدبن‌زنگی(۹۵۴ـ۶۲۳) و صاحب‌قصیدهٔ اشکوانیه . وی‌ازفضلای‌مشهور عصر خود بوده وباامام فخررازی معاصر و مابین ایشان مکاتباتی‌راجع به‌بعضی مسائل علمیه مبادله‌شده‌بوده . پس‌ازوفات‌سعدابن زنگی‌در ۱۲ ذی القعده ۶۲۲ وجلوس‌پسرش اتابك ابوبکر بن سعد بن زنگی بواسطه سابقه وحشتی که این‌اخیر ازصاحب ترجمه دردل‌داشت درغره ذی الحجه سنه مذکور اورانوقیف نموده وباپسرش‌تاج‌الدین محمد بقلعهٔ اشکنوان‌ازقلاع‌معروفه فارس‌فرستاده ودرهمانجادرجمادی‌الاولی یاجمادی‌الاخره سنهٔ ۶۲۴ اورابقتل‌آوردند،وپسرش‌تاج‌الدین محمد رامستخلص کردند و او را به‌تفصیلی که در وصاف مذکوراست قصیدهٔ جستیه ـ اشنکوانیه را که پدرش درحبس قلعه‌گفته بود وباو املاکرده ازحفظ برای ابن‌خال ناظم امام صفی‌الدین مسعود سیرافی املا نموده و این اخیر ابیات قصیده راکه در ترتیب آن اختلافی روی داده بود حسب الامکان مرتب گردانید وسپس صفی‌الدین مزبورقطب‌الدین‌محمدسیرافی‌شرح فاضلانهٔ که هنوز نسخ متعدده ازآن‌موجوداست بر آن‌قصیده‌تعلیق‌نمودوبدین‌طریق این قصیده مابین‌فضلاء آفاق منتشر گردید . متن این قصیده درحدود صدونه بیت است .

(حاشیهٔ شدالازارص ۲۱۵و۴۳۳ بقلم محمد قزوینی) .

**۱- قصیدهٔ‌جستیه اشکنوانیه (شعرعربی) :**

تبریر ، ۱۲۷۳ق ، سنگی ، خشتی ، ضمن معلقات السبع .

دراروپا دد۱۸۹۲م درمجلهٔ سامی باهتمام کلمنت‌هوارت مستشرق فرانسوی درصد و پانزده بیت بطبع‌رسیده است .

---

اسعدپور (رجوع شودبه)عفت.

اسعدی (رجوع شود به) اسمعیل .

اسعدیان (رجوع شودبه) حسنعلی .

اسفراینی(رجوع شود به) ابواسحق ابراهیم ابن‌محمد .

اسفراینی (رجوع شودبه) طاهربن‌محمد .

Marfat.com

اسفراینی (رجوع شودبه) ابوعوانه یعقوب
اسفرجانی (رجوع شودبه) یحیی[۲].
اسفزاری (رجوع شودبه) ابوحاتم مظفر .
اسفزاری ( رجوع شود بـه ) معین الدین محمد .

---

**اسفندیار بن رستم پارسی الله آبادی کشمیری:**

( )

اززرتشتیان مقیم هندوستان بوده‌است.

**۱ـ عین‌الاحسان:**

(حاوی امان‌نامه مربوط به سلمان فارسی بخط حضرت علی ع وبمهر حضرت محمد که برچرم سرخی تحریرشده وحالیه درخزانه فارسیان‌درهندوستان‌محفوظ است‌وعهدنامه دیگر بخط حسین‌بن‌علی‌ع‌ومهرامیرالمومنین ع(نقل‌ازمقدمهٔ کتاب).

طهران ، ۱۳۲۰ق ، سنگی، جیبی ، باخط مرتضی حسینی برغانی،۷۱ص .

---

**اسفندیارشهمردان:**

( ـ معاصر)

**۱ـجرج کارور :**

آگوستا استیونسن آمریکائی ، ترجمه ، طهران، ۱۳۲۸ش، سربی، رقعی،۱۳۱ص .

**۲ـ کلارابارتن دخترپرستار:**

اگوستااستیونسن، ترجمه، طهران،۱۳۲۹ ش، سربی خشتی، ۱۰۷ص.

---

**اسفندیارکاویان :**

( ـ معاصر)

**۱ـ زن‌ومرد دراجتماع ایران :**

طهران، ۱۳۲۷ش، سربی، جیبی، ۱۲۰ص.

---

**اسفندیارمشرف‌فرزندمشرف‌الملك شهرگردی:**

(۱۳۱۲ش ـ معاصر)

درقصبهٔ شهرکرد ازتوابع‌محال بختیاری اصفهان متولد شده وبا اینکه‌درسن‌هیجده و تحصیلات خود را هنوز بپایان نرسانیده طبع روان وقریحهٔ تابناکی دارد .

(تاریخچهٔ دوقرن اخیرشعرا و عرفای چهار محال وبختیاری‌ش۹۸)

**۱ـ گلهای‌نوشکفته(شعر):**

اصفهان، ۱۳۳۰ش، سربی.

---

اسفندیاری (رجوع‌شود به) حسن‌بن محمد محتشم‌السلطنه.
اسفندیاری ( رجـوع شود بـه ) سرتیپ حسینعلی‌بن‌حسن .
اسفندیاری (رجوع‌شود به)عباسقلی .
اسفندیاری (رجوع شود به ) لادین.
اسفندیاری (رجوع‌شودبه )مرتضی‌قلی‌خان.
اسفندیاری (رجوع شود به ) مهدی .

---

**سرگرداسفندیاری :**

( ـ معاصر)

**۱ـبهداشت:**

طهران ، سال‌یکم افسری سال‌دوم‌ستوانی، ۱۹ـ۱۳۱۸ ش، سربی.

---

اسکندرزیبائی (رجوع شود به ) اسدالله.

---

**اسکندر افندی:**

( )

صاحب روزنامهٔ اخبار دارالخلافهٔ استانبول.

**۱ ـ تاریخ بدایع :**

(ترجمهٔ حقایق الکلام فی‌تاریخ‌الاسلام)

Marfat.com

صبحی‌پاشا، ترجمه از ترکی ، استانبول ، ۱۲۹۸ق، سربی، رقعی، ۳۰۱ ص.

---

**اسکندر پاولویچ:**

( )

**۱ـ مجمع المنتخبات اززوزنامجات‌ایران:**

لنین‌گراد، ۱۳۴۹ق، سربی.

---

**اسکندر بیك ترکمان :**

(۹۶۸ـ۱۰۴۳ق)

درآغازجوانی بکسب‌علوم‌متداوله‌پرداخت وچون اشتیاق بعلم سیاق داشت مدتی بآن مشغول بود . دربیست وپنجسالگی‌بخدمت دیوان منصوب‌گشت و درآغاز سلطنت شاه عباس در سلك منشیان درآمد . در سنهٔ ۱۰۴۳ق درگذشت.

(مقدمهٔ ذیل عالم‌آرا)

**۱ـ تاریخ عالم‌آرا عباسی:**

طهران، ۱۳۱۴ق، سنگی، رحلی، ۷۶۷ص.

۳جلد طهران ، ۳۴ـ۱۳۳۵ ش ، سربی ، وزیری، امیرکبیر ، باهتمام ایرج افشار ، ۱۲۳۵ص.

**۲ـ ذیل تاریخ عالم‌آراعباسی:**

طهران، ۱۲۸۰ق، سنگی.

طهران ، ۱۳۱۷ ش ، سربی ، وزیری ، اسلامیه، باهتمام‌سهیلی خوانساری، ۳۲۰ص.

---

**اسکندربن محمد معروف به شیخ منجهو:**

( )

شیخ سکندر گجراتی‌الاصل‌است‌وخالی از معقولیتی‌نیست وبراحوال سلاطین گجرات استحضارتمام دارد ومدت هشت‌نه‌سال‌است که‌درسلك بنده ها منتظم است.

(توزك جهانگیری ص۲۱۳)

**۱ـ مرآت سکندری:**

( تاریخ سلاطین گجرات تاریخ فراغت از تألیف ۱۰۲۰ق)

لکهنو، ۱۲۴۶ ق، سنگی.

بمبئی، ۱۳۰۸ق، سنگی، ۳۸۸ص.

---

**اسکندرذبیحیان:**

( ـ معاصر )

**۱ـ خودآموززبان روسی:**

طهران، ۱۳۳۷ش، سربی ، ۱۷۶ص.

---

اسکندربیاتی (رجوع شود به) اسدالله.

اسکندرپوری (رجوع شودبه)وکیل احمد.

اسکندری ( رجوع شود بـه ) شیخ احمد مصری.

اسکندری (رجوع شودبه ) عباس.

اسکندری (رجوع شود به) محسن .

اسکندری (رجوع‌شود به ) محمدحسن.

اسکندری ( رجوع شود بـه ) محمد طاهر میرزا.

اسکندری ( رجوع شود به) منوجهر.

اسکندری ( رجوع شود به ) حاج مهدی.

اسکوئی (رجوع شود به ) علی‌بن موسی.

اسکوئی ( رجوع شود به ) ملا محمد باقر قراچه‌داغی .

اسکندری (رجوع شود به )موسی‌بن‌محمد باقر.

اسلامی (رجوع شود به ) شیخ قاسم.

اسلامی (رجوع شود به ) محمد علی.

اسلامیان (رجوع شود به) مهندس‌عباس.

اسلامیه (رجوع شود به) محمدصادق.

Marfat.com

**مولوی محمداسلم :**

( )

**۱ـ صحیفةالکلام درشرح تهذیب :**

هند، ۱۲۹۴ق، سنگی.

**محمد اسمعیل :**

( )

**۱ـ ایضاح الحق الصریح فی احکام المیت والضریح :**

هند ، ۱۲۹۲ق، سنگی.

**محمداسمعیل خان :**

**۱ـ صراط المستقیم فی معرفةاصول الدین :**

تبریز، ۱۳۱۳ق.

**اسمعیل (ا . گ) :**

( ـ معاصر)

نام من اسمعیل ( ا . گ) از نژاد ترك و درمذهب مسلانم شغلم مهندسی برق نظامی است . درروسیه بدنیاآمده‌ام تحصیلاتم در مدارس و کالج های دورهٔ ساطهٔ ( موتیها) انجام گرفته و پس از پایان تحصیلات وارد خدمت آرتش سرخ شده و تادرجهٔ سرهنك دومی درستاد ارتش سرخ درمسکو خدمت میکردم. درسال ۱۹۴۲م ازحزب کمونیست قطع رابطه کرده یکفرد آزاد شدم.

(نقل ازمقدمهٔ کتاب)

**۱ـ پیام من بجوانان مسلمان جهان، کمونیسم دشمن خدا ودین است :**

طهران، بی‌تاریخ ، سربی، رقعی، ۵۲ ص.

**دکتر اسمعیل آزرم :**

(۱۲۸۶ش ـ معاصر)

تحصیلات مقدماتی رادرایران وتحصیلات متوسطه را در فرانسه بپایان رسانید بعد داخل مدرسه فلاحتی گرینسیون شده پس از پایان دورهٔ دو ساله آن موفق باخذ دیپلم مهندسی کشاورزی نائل آمد . آنگاه در دانشگاه ادیمبورك انگلستان بتحصیل بیولوژی پرداخت و دو سال در انستیتوی ژنتیك حیوانی کار کرد . بسال ۱۹۳۸ م از دانشگاه مزبوردیپلم دکترا گرفته وبایران بازگشت وعهده‌دار مشاغل ذیل گردید : تدریس بیولوژی وژنتیك درد انشکدهٔ پزشکی ودامپزشکی ، دانشیار دانشکدهٔ پزشکی ، استاد بی کرسی بیولوژی حیوانی وابسته بکرسی انگل‌شناسی.

(راهنمای دانشگاه ج ۲ ص ۸۴)

**۱ـ تئوریهای اساسی ژنتیك :**

طهران، نشریهٔ ۴۱۷ دانشگاه، ۱۳۳۶ ش، سربی، وزیری، ۲۰۸ ص.

**۲ـ جانورشناسی سیستماتیك:**

طهران، نشریهٔ ۵۳ دانشگاه، ۱۳۲۸ ش، سربی، وزیری ۲۰۵ ص

**۳ـ چندبخش ازبیوفیزیك :**

طهران، سربی.

Marfat.com

**۴ـ حالت کلوئید ماده :**

طهران، سربی.

**۵ـ ساختمان فیزیکی و ترکیب شیمیائی پرتوپلاسم:**

طهران، سربی.

**۶ـ کلیاتی راجع بموجودزنده :**

طهران، سربی.

---

**آصف‌الوزاره اسمعیل‌آصف تبریزی:**

( )

ژنرال قونسول ایران درشام

**۱ـ پرورش نوباوگان :**

استانبول، ۱۳۲۹ق، سربی، رقعی، ۵۴ص.

**۲ـ داستان شگفت یا سرگذشت یتیمان :**

بمبئی، ۱۳۲۴ ق، سربی، رقعی، ۱۱۶ص.
کلکته، ۱۳۲۴ ق، ۱۱۶ص.

**۳ـ دانش‌منش، طبایع واخلاق بشر:**

لابروير، ترجمه، مصر، ۱۳۲۸ق، سربی، نشریهٔ مدیرچهره نما.

**۴ـ سرگذشت خونین :**

(مظالم حکومت روسیه)
تاتول مندس، ترجمه، استانبول، ۱۳۲۸ ق، ۱۲۰ص.

**۵ـ گلهای پژمرده :**

جلد اول، برلن، ۱۳۴۵ق، سربی، رقعی، ۱۱۲ص.

**۶ـ محاکمات عدلیه وپلیس:**

بادکوبه، ۱۳۲۵ ق، سربی، ۳۰+۳۴ +۱۱۱+۲۱ص.

---

**اسمعیل‌آقامیری :**

( ـ معاصر)

**مهندس مکانیك**

**۱ـ یك دنیا :**

وینسدل ویلکی، ترجمه، جلد اول، طهران، ۱۳۲۴ش، سربی، رقعی، با اهتمام هادی بیدختی، ۱۵۲ص.

---

**ملك الشعرا میرمحمد اسمعیل‌ابجدی :**

( ـ ۱۱۹۲ ق)

ازشعرای فارسی‌زبان‌دربارامرای مدرای هندوستان بوده است. شاعرهندو حاکم ایالت (کرناتیك) واقع درجنوب‌هندوستان بوده ودربارهٔ فتوحات نواب انورخان در سال ۱۱۷۴ق منظومهٔ بنام (انورنامه) ساخت‌وملقب‌به‌ملك الشعرائی گردید(دائرة المعارف کابل ج ۱ص۶۷۴)

**۱ ـ کلیات ابجدی (مثنوی) :**

(انورنامه، مودت نامه)

مدراس، ۱۹۴۴ م، سربی، ۴۰۸+۸ص
مدراس، ۱۹۵۰ م، سربی، ۱۸۶+۶ص

**۲ ـ کلیات ابجدی) :**

(زبدة الافکار)

مدراس، حصه سوم کلیات، ۱۹۵۱ م، سربی، وزیری، ۱۰۷+۶۷ص.

---

**اسمعیل ابراهیم زاده تبریزی :**

( )

**۱ ـ چند کلمه در بارهٔ محاکمات عدلیه و پلیس**

بادکوبه، ۱۳۲۵ ق.

---

**حافظ عمادالدین‌اسمعیل‌بن عمر قرشی شافعی، ابن کثیر :**

(۷۰۰ـ۷۷۴ق)

در هفت سالگی بعد از فوت والدخود با

Marfat.com

برادرش بدمشق آمد وبتحصیل پرداخت و متون مختلف را حفظ کرد ودر تحصیل ترقی شایان نمود وریاست علم در تاریخ وحدیث و تفسیر باو منتهی شد. در شعبان ۷۷۴ق درگذشت و در مقبره صوفیه نزد شیخ خود ابن تیمیه مدفون گردید ( شذرات الذهب ج ۶ ص ۲۳۱ )

**۱ ـ الاجتهاد فی طلب الجهاد ( عربی)**

مصر ، ۱۳۴۷ ق ، ق ، سربی ،

**۲ ـ تفسیر ابن کثیر ( عربی ) :**

مصر ، ۱۳۶۷ ق ، سربی ، وزیری ، ۵۹۸ + ۵۹۸ + ۵۸۴ + ۵۷۴ ص.

**فضائل القرآن :**

مصر ، سربی.

**۴ ـ النهایة ( البدایة النهایة ) ( عربی) :**

۱۴ جلد ، مصر ، ۵۱ ـ ۱۳۵۸ق ، سربی ، وزیری، ۳۴۲ + ۳۶۰ + ۳۵۶ + ۳۸۰ + ۳۵۸ + ۳۵۰ + ۳۹۸ + ۳۶۰ + ۳۶۳ + ۳۶۰ + ۳۶۰ + ۳۵۹ + ۳۵۹ + ۳۶۰ + ۳۳۲ ص.

---

## شرف الدین ابومحمد اسمعیل ابی بکر شاوری یمنی شافعی ابن‌مقری :

( ۷۶۵ ـ ۸۳۷ ق )

عالم بلادیمن وامام ومفتی آنجا . درموطن خود بتحصیل پرداخته بعد به زبید رهسپار شده ودر آنجا تحصیل خود را بدرجه کمال رسانیده پس از آن بیمن رفته ونزد ملوك آنجا قرب و منزلت یافته و در صفر سال ۸۳۷ ق به زبید درگذشته است ( شذرات الذهب ج ۷ ص ۲۲۲ )

**۱ ـ عنوان الشرف الوافی فی الفقه والنحو وتاریخ والعروض والقوافی (عربی):**

مصر ، ۱۲۷۲ ق ، سربی .

---

## ابوعلی قالی اسمعیل بن قاسم بن عبدون لغوی:

( ۲۸۸ ـ ۳۵۶ ق)

یکی از ائمه لغت ونحو بمذهب بصریین بوده مولداو به منازجرداز توابع دیار بکراست . او در طلب علم بسیاری از بلاد را پیمود . در سال ۳۰۳ق برای استماع حدیث بموصل شد واز آنجا ببغداد وسپس باندلس شد و بعد بقرطبه درآمد ودرآنجا متوطن گشت وفات وی بشهر قرطبه بود ( لغت‌نامهٔ دهخدا ص ۶۷۹ )

**۱ ـ البارع فی غریب الحدیث (عربی)**

لندن ۱۹۳۳ م

---

## ابوالفدا عماد الدین اسمعیل بن افضل نورالدین علی ایوبی:

( ۶۷۲ ـ ۷۳۲ ق )

یکی ازامرا ومورخین وجغرافیا دانان عربست . دردمشق متولد شده ونوادهٔ یکی از شاخه های خاندان ایوبی مصر است که زندگانی نظامی خود راخیلی زود ازابتدای جوانی شروع کرده در سنهٔ ۶۹۸ ق پس از درگذشت پسرعمش عوض اینکه حکومت حماة باو منتقل شود نصیب امیر سنقر شد پس از آن ابوالفدا وارد خدمت الملك الناصر شده و بعد از دوازده سال خدمت امارت حماة باو واگذار شد و کارش رو بفزونی گرفت . در ۲۳ محرم سال ۷۳۲ در حماة درگذشت

( دائرة المعارف اسلامی ج ۱ ص ۵۸۲ ).

**۱ ـ تاریخ ابوالفدا ( عربی )**

( المختصر فی اخبار البشر )

Marfat.com

قسطنطنیه ۱۲۸۶ ق، سربی.
لیپزیك ، ۱۸۳۱ م ، سربی ، با ترجمه ، لاتینی .
اکسفرد ، ۱۷۲۲ م ، باترجمه لاتینی .
پاریس ، ۱۸۳۷ م ، با ترجمه فرانسوی و تعلیقات.
لندن، بی‌تاریخ ، سربی، با ترجمه انکلیسی.
کپنهاك ، ۸۹ـ ۱۷۹۴ م ،سربی باترجمه لاتینی
لیپزیك ، ۵۴ ـ ۱۷۷۸ م ، با ترجمه لاتینی .
گوتنگن ، ۱۸۱۶ م ، سربی .
۶ جلد ، مصر ، ۴۸ ـ ۱۳۵۱ ق ، سربی.

**۲ ـ تقویم‌البلدان (عربی) :**

پاریس ، ۱۶۵۰ م و۱۸۴۰م و۱۸۸۳ م
پاریس ، ۱۸۴۸ م ، ترجمه فرانسوی‌آن ، سدن ، ۱۸۴۶ م .

---

**سید اسمعیل بن محمدحسینی اردکانی :**

( ـ ۱۳۱۷ ق )

از وعاظ بوده والد سید محمد رضا واعظ معاصر است .

مأخذ : نقباء البشر ج ۱ ص۱۶۴ ، اعیان الشیعه‌ج ۱۳ص ۱۲۳.

**۱ ـ الابطال**

( رد نصاری ، بابیه ، بهائیه )
طهران ، ۱۳۱۳ ق ، سنگی ، خشتی ، بی شماره صفحه

**۲ـ ذخیرة‌المعادفی ذکرمصائب‌سیدالشهداء:**

طهران، ۱۳۲۰ق،سنگی ، رحلی ،۳۶۹ص

**۳ ـ مجالس الواعظین :**

تبریز ، ۷۵ ـ۱۳۷۶ق ، سربی ، وزیری، ۶۳۸ ص ، کتابفروشی صابری .

---

**دکتراسمعیل اردلان:**

( ـ معاصر)

**۱ـ اسراربارزان :**

طهران ، ۱۳۲۵ ش، سربی، رقعی،۴۰ص .

---

**اسمعیل اسعدی:**

( ـ معاصر)

**۱ـ هنرسخن گفتن :**

ژرژسیون ، ترجمه ، طهران ، ۱۳۳۵ ش، سربی،رقعی، ۲۵۸ص .

---

**اسمعیل اسمعیلی:**

( ـ معاصر)

**۱ـ حل‌المسائل شیمی :**

طهران ، برای دورهٔ دوم متوسطه ،۱۳۲۴ ش ، سربی، رقعی، ۲۴۳ص .

---

**اسمعیل اضحی:**

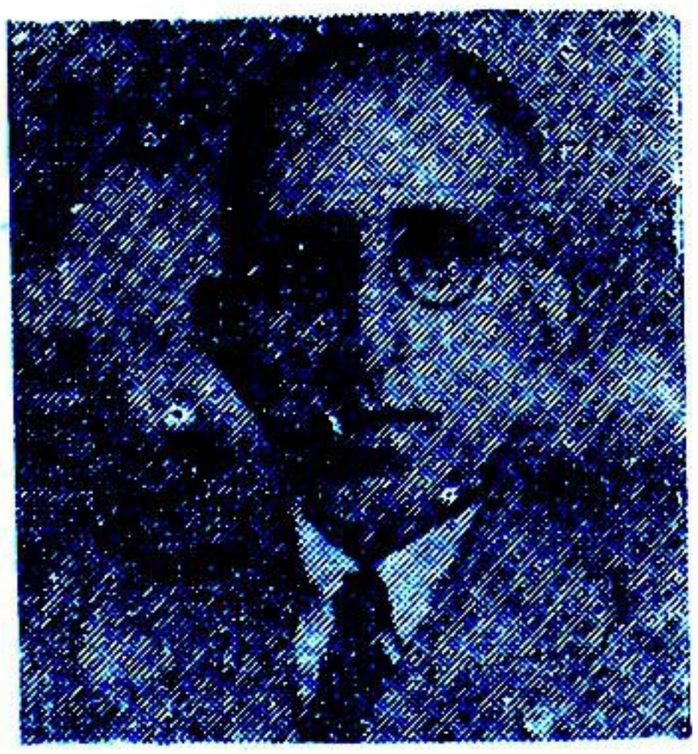

( ـ معاصر )

ازخدمت گذاران بصیروقدیم معارف درسال ۱۳۱۴ ش از دبیرستان علمیه به‌دبیرستان تجارت انتقال یافته است .

**۱ـ شیمی علمی :**

طهران .

Marfat.com

## حاج‌اسمعیل امامی:

( ـ معاصر )

**۱ـ اربعینیات :**

طهران ، بی‌تاریخ ، سربی ، رقعی ، باهتمام علی‌اکبر بیژنی اول ، ۱۲۲ص .

## محمد اسمعیل امیرخیزی متخلص‌به‌هنر:

( ۱۲۵۵ش ـ معاصر )

درمحله‌امیرخیزازمحلات‌تبریزمتولد شده و از آزادیخواهان جدی همراه ستارخان ملی‌بوده . ازسال ۱۲۹۸ش ، بسمت معلمی ادبیات‌فارسی‌مدرسه متوسطه تبریزمنصوب شده و مدت پانزده سال ریاست مدرسه متوسطه تبریز را بعهده داشت . در سنه ۱۳۱۴ش بطهران منتقل و بریاست‌مدرسه دارالفنون برقرارگردید و تاسال ۱۳۲۱ دراین شغل باقی‌بود . بعداً ریاست‌فرهنك آذربایجان‌شرقی انتقال یافت پس‌از دوسال بسمت بازرسی بطهران تغییرماموریت پیدا نمودومجدداً بسمت‌ریاست‌مدرسه دارالفنون برگزیده‌شد. بسال ۱۳۲۸ش بازنشسته‌شد.

(تاریخ فرهنك آذربایجان ص۲۵۲)

**۱ـ قطعات منتخبه ازنظم ونثر :**

۳جلد ، تبریز۳۱۰ ـ ۱۳۱۲ش ، سربی ، رقعی ، ۱۹۱+۱۸۰+۲۳۵ص .

تبریز، چاپ‌دوم ، ۱۳۱۴ش ، سربی، رقعی ۲۰۰ص .

تبریز ، بخش سوم ، مخصوص سال سوم دبیرستانها ، ۱۳۱۵ش ، سربی، رقعی،۲۳۲ص.

**۲ـ قیام‌آذربایجان وستارخان :**

تبریز ، ۱۳۳۹ش سربی، وزیری،۶۳۲ص.

## محمداسمعیل بن‌محمد بقاخان‌بقائی:

( )

**۱ـ مجموعهٔ بقائی :**

(درطب)

هند ، ۱۲۷۸ق ، سنگی، ۵۱۲ص .

جلداول ، هند ،۱۸۶۱م ، سنگی، وزیری، ۵۵۶ص .

## سیداسمعیل بن نصرالله بن‌محمد شفیع بهبهانی:

( ۱۲۲۹ ـ ۱۲۹۵ق )

دربهبهان‌متولدشده‌وبعدازاخذمقدمات به نجف‌رفته‌پس‌ازتکمیل‌دروس به‌بهبهان‌معاودت نمود پس ازمدتی باز بنجف رفته ودرآنجا مقیم‌شد وبتحصیلات‌خودادامه داده درموقع معاودت ناصرالدین شاه ازسفرعتبات باوی بطهران‌آمده‌بترویج‌علوم‌دینیه‌مشغول‌گردید در معاشرت با مردم مشی متوسط داشت . بسال ۱۲۹۵ ق بطهران درگذشت جنازه ـ اشرابه‌نجف حمل‌کرده ودریکی ازحجرات صحن مدفون ساختند . ( کتاب علمای معاصرین ص۳۴۷)

Marfat.com

سایرمآخذ : مرآت‌البلدان ج ۱ص۳۰۸ ، المآثروالاثارص۲۲۵و۱٤۰،احسن‌الودیعه ج۱ ص۸۱ .

**۱- رسالهٔ عملیه :**

طهران ۱۲۸۲ق ، سنگی ، خط محمد رضا طباطبائی ادرستانی .

طهران ، ۱۲۸۷ق ، سنگی .

---

**اسمعیل پارسی‌نژاد:**

( ـ معاصر)

فارغ‌التحصیل دورهٔ دهم دانشسرای‌عالی پسران تحصیلی ۲۳ـ۱۳۲٤ش .

**۱- ابن‌سینا ، بحث وتحقیق :**

محمد کاظم طریحی ، ترجمه ، طهران ، ۱۳۳۲ش ، سربی ، رقعی۱۱۰ص .

---

**اسمعیل‌پوررشعید:**

( ـمعاصر) .

**۱- شیخ مرتضی دعانویس :**

طهران ، ۱۳۳۷ش ، سربی ، رقعی ، ابن‌سینا ، ٤۰ + ۱۵۲ص .

**۲- ناتوانیهای جنسی را باغذا معالجه کنید :**

طهران ، چاپ دوم ، ۱۳۳٦ش ، سربی ، رقعی ، ۱٤۰ص .

---

**ناصر الاسلام شیخ اسمعیل بن‌حاج حسین تائب‌ایهامی‌تبریزی شریف حسینی معروف بمسالهٔ‌گو:**

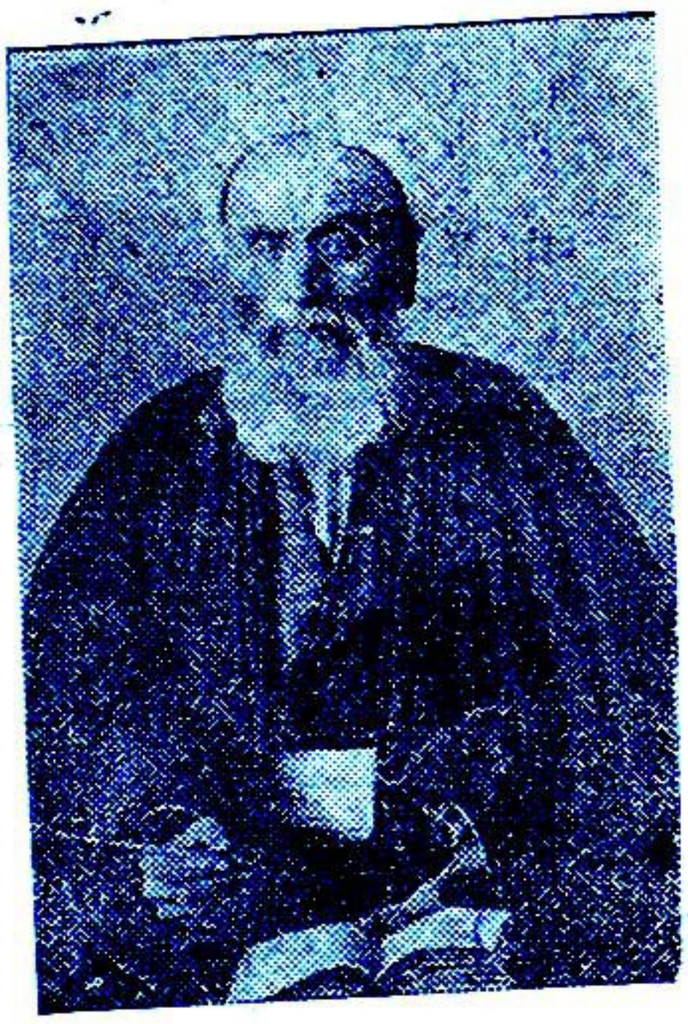

( ـ معاصر)

ازشعراووعاظ معاصراست‌وسالهاست‌با کمال زهد ودرستی درمشهد مقدس مشغول ترویج دین‌است قریب هشتاد سال ازسن او میگذرد (خلدبرین ص۲۵۲) .

**۱- تذکرة المتقین :**

(مکاتیب اخلاقی)

طهران ، ۱۳۲۹ق ، سنگی ، رقعی،۹۸ص

**۲- دیوان شعر :**

(هدهدسلیمان، مغناطیس‌القلوب، آذردلفروز اخگرجگرسوز ، کسروی‌نامه) .

تبریز ، بی‌تاریخ ، سربی، رقعی، ۲٤۰ + ۸۱ ص .

**۳- عقایدالاسلام :**

شیخ احمدمقدس اردبیلی، ترجمه‌ازترکی. تبریز، ۱۳۲۲ق، سنگی، خشتی،۳۲۹ص.

---

Marfat.com

**اسمعیل‌بن محمد تبریزی:**

( )

ازعلمای‌زمان‌اتابك یوسف‌شاه‌بن ارسلان ارغون بوده.

**۱- حیوة‌النفس:**

دهلی، ۱۲۹۱ق، سنگی ، نستعلیق.

---

**اسمعیل‌بن محمد علی‌توسرکانی:**

( ـدرحدود ۱۳۱۰ق)

ساکن توسرکان مردی از ارباب کمال و اصحاب جد وحال بود درنامه‌نگاری بلغت دری استاد وعالم به زند واوستا ودر کلام موزون سرودن ازسخنوران پاکزبان بود. در حدود سنهٔ ۱۳۱۰ ق در توسرکان درگذشت .

(طرائق‌الحقایق ج ۳ ص۲۷۲)

**۱- فرازستان:**

(تاریخ سلاطین ایران) بمبئی، ۱۳۱۱ ق، سنگی، وزیری، ۴۱۲ص.

---

**شرف‌الدین زین‌الدین‌ابوابراهیم‌اسمعیل ابن حسن حسینی جرجانی:**

( ـ۵۳۱ق)

مولدومنشأوی‌جرجانست . پس‌ازآنکه‌در فنون علوم خاصه در علم طب او را براعتی پیداکشت‌رأی‌خوارزم کرد چون‌خوارزمشاه ازفضائل وحذاقت وی اطلاع پیدا کرد در هرماه هزار دینار از برای اومقرر نمود . مصنفات وی ازپارسی وعربی‌ازجمله‌ذخیرهٔ خوارزمشاهی بپارسی فصیح نگاشته شده و کمترالفاظ تازی درآن‌مندرجست . پس‌از آنکه جرجانی مدتی در خوارزم نزد خوارزمشاه بماند و از تألیف کتاب ذخیره فراغت یافت بمرو رفت‌وسلطان سنجر آنچه ازتجلیل‌واحترام‌بود دربارهٔ اومرعی‌داشته بقیهٔ ایام زندگانی را در آن شهر بماند . در فنون دیگر او را یدی طولا بوده مثل علوم عربیت وادبیت و درعلم حدیث استاد اوشیخ ابوالقاسم قشیری ودرروایت اخبار واحادیث ازسمعانی‌مجازاست.

درسنهٔ ۵۳۱ ق درمرو درگذشت‌ودر همان شهر مدفون گردید .

(نامهٔ دانشوران جلد ٤)

صاحب درة‌الاخبار ولمعة الانوار ص۱۰۰ گوید که‌ظهیرالدین‌ابوالقاسم‌بیهقی‌اسمعیل جرجانی رابسال ۵۳۱ ق در سرخس‌دیده واو آنچه خلاصه بود از عمرگذرانیده‌بود انتهی .

**۱-خف‌علائی،خفی‌علائی،الخفیة العلائیة :**

(خلاصهٔ ذخیره)

کانپور ، ۱۸۹۱ م سنگی ، ۱۱٤ ص .

لکهنو، ۱۸۹۱ م ، سنگی .

**۲- ذخیره خوارزمشاهی :**

(حمیبات)

هند ، ۱۲۸۲ ق ، سنگی .

---

**ابونصر اسمعیل‌بن‌حماد جوهری فارابی نیشابوری :**

( ـ ۳۹۸ ۳۹۳ )

در فاراب متولد ودر نیشابور ساکن بوده برای تحصیل علم لغت ببلاد ربیعه ومضرو نجد وحجاز ومصر وشام‌مسافرت کرده واز اکابر عصر خود علوم ادبیه را فراگرفته و با اینکه زبان مادری او ترکی بوده از پیشوایان لغت عرب‌محسوب ونخستین کسی

Marfat.com

است که لغت‌عرب‌را به‌ترتیب حروف هجاء مرتب نموده و ما بین سنوات ۳۳۳ ق تا ۴۰۰ق باختلاف اقوال به نیشابور در گذشت (ریحانة الادب ج ۱ص۲۸۶)

**۱- صحاح اللغة (عربی):**

(تاج اللغة وصحاح العربية)

طهران ، ۱۲۷۶ ق ، سنگی ، رحلی .

ایران ، ۱۲۶۹ ق ، سنگی ، رحلی ، بی شماره صفحه .

طهران ، ۱۳۰۴ ق ، سنگی ، رحلی ، بی شماره صفحه

تبریز ، ۱۲۷۰ ق ، سنگی ، رحلی ، بی شماره صفحه

مصر ، ۱۲۸۲ ق و۱۲۹۲ ق .

لکهنو ، ۱۲۸۹ ق ، سنگی ، وزیری .

---

**اسمعیل چناری ( رها):**

**۱- خوشهٔ تلخ (شعر):**

طهران ، ۱۳۳۵ ش ، سربی ، رقعی ، ۱۴۷ ص .

---

**اسمعیل‌بك چول:**

( )

امیریزیدیه در سنجار .

**۱- الیزیدیة قدیماً وحدیثاً (عربی) :**

بیروت ، ۱۹۳۴ م ، سربی .

---

**اسمعیل حقی:**

( - معاصر)

**۱- پروپوچی پیشینیان ومنل :**

بغداد ، ۱۹۳۸ م ، سربی ، ۴۸ ص.

**۲- قصهٔ پیشینیان :**

کوستاولوبون ، ترجمه ، بغداد ، ۱۹۳۳م ،

سربی ، ۵۹ ص .

---

**ابوهاشم سید اسمعیل‌بن‌محمد حمیری:**

( -۱۳۷ق)

مردی‌جلیل القدرعظیم‌المنزله وازمادحین اهل بیت ع بوده و معهود نشده از احدی از اصحاب ائمهٔ ع که‌مانند وی نشر فضائل امیرالمومنین واهل‌بیت نموده باشد ؛ بسال ۱۳۷ ق دربغداد درگذشت(تحفة الاحباب ص ۲۲)

**۱ - قصیدة العینیة(عربی منظوم)**

طهران، ۱۲۷۱ ق، سنگی، رقعی ،باملهوف یکجلد.

طهران ، سنگی ، خشتی ، درهامش‌السامی فی‌الاسامی .

بمبئی ، ۱۲۹۷ ق، سنگی ، رقعی، ۸۰ص، درهامش لیلی ومجنون عامری .

---

**اسمٰعیل‌بن‌محمدعلی حیرت طهرانی:**

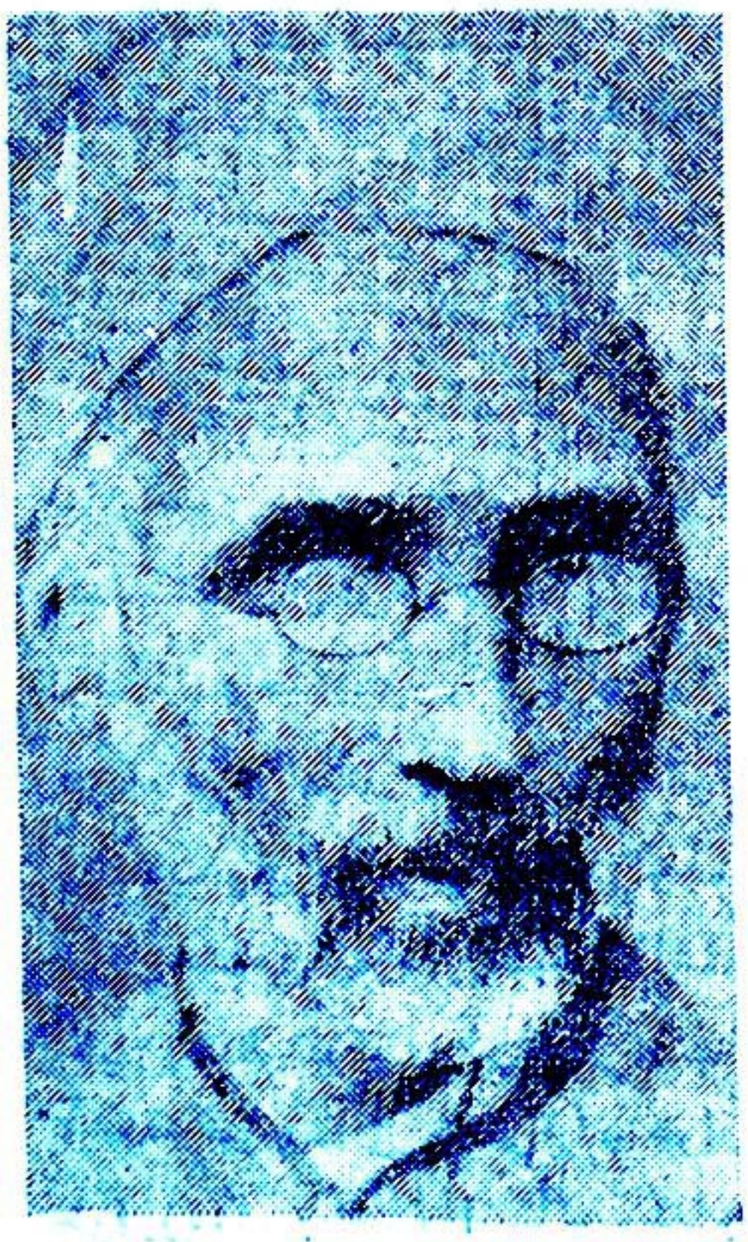

(۱۲۵٤ ــ۱۳۱٦ ق)

در طهران متولد شده از طفولیت بتحصیل علوم و کمالات همت گماشته در گفتن شعر طبعی سلیم داشت بعد ازاکتساب فضائل و علوم ظاهری بتحصیل کمالات باطنی رجوع کرد . در سن هفده سالگی جـلای وطن اختیار نمود و از راه تبریز بخاك عثمانی رفت ومدت هشت ماه در(ارض‌روم) توقف نموده‌از کشیشان‌زبان‌فرانسه‌را که‌مقدماتش را خوانده بوده تعلیم‌گرفت بعد از آن سه سال در استانبول مقیم شد ودر عرض آن مدت زبـانهای ترکی و فرانسوی را نیکو آموخت سپس متوجه مصرشد پس ازیکسال اقامت‌درآنجا رهسپار حجاز وعدن شده و خیال داشت‌در(صنعا) اقامت کندوعمرخود را در صحبت عرفا و فقرا بگذراند اتفاقاً داروغه آنجا اوراجاسوس پنداشته بادستهٔ از سربازان انگلیسی به بمبئی‌فرستاد بعد از تحقیقات آزاد شد و چند سال در هند مشغول سیاحت و آموختن انگلیسی شد و بعداً عهده دار مشاغل ذیل‌گردید :

پیشکارادارهٔ تلگرافهای خلیج فارس، مترجم دیوان حکومت بمبئی ، استادزبان فارسی درکالج بمبئی ومدت بیست وشش سال در این شغل اخیر بسر برد .

در مدت عمر تـاهل اختیار نکرد در سن شصت‌ودوسالگی‌در۲٤جمادی الاول۱۳۱٦ ق‌بدرودزندگی‌گفت ودرقبرستان‌ایرانیان بمبئی بخاك سپرده شد .

( مجلـه خاور چاپ استانبول شماره سوم سال ششم مورخه۱۳٤۳ ق .بقلم س . م . توفیق )

سایر مآخذ :

از سعدی تاجامی ص ۲۰٤ ، مجله‌یادگار سال سوم شماره پنجم ، طرایق الحقایق ج ۳ ص ۳۳۰)

**۱ـ تاریخ‌سرجان ملکم :**

(از پیشدادیان تا قاجاریه)

۲ جلد ، بمبئی ، ۸۷ــ۱۲۹۰ق، سنگی، وزیری بزرك ، ۲۳۷+۲۵۱ ص .

۲ جـلد ، بمبئی ، ۱۳۰۳ ق ، سنگی ، وزیری بزرك ، مصور ، ۲۱۰ +۲۲۷ص.

۲ جـلد ، بمبئی ، ۱۳۲۳ ق ، سنگی ، وزیری بـزرك ( شیخ محمد حسن اصفهانی در ترجمه‌اسمعیل‌حیرت تجدیدنظربیشتری نموده و مجدداً بطبع رسانیده است ) در مقدمه عکس حیرت؛ خط علیرضا ضیاءالادباء ابن ابوالحسن شیرازی ، ۳۰۷+۳۲٤ ص.

**۲ـ منظومات حیرت طهرانی :**

هند ، ۱۳۲۰ ق ، سنگی .

---

**اسمعیل‌حیرت‌تبریزی:**

(۱۲۸۰ ش ـ معاصر)

در مدارس لقمانیه و آمریکائیان تحصیل کرده، بسال ۳۰۰ش ازمدرسه‌امریکائیان فارغ‌التحصیل گردید و از آغاز خدمات فرهنگی خودمشاغل‌مختلفه‌راعهده‌دارشد : دبیر انگلیسی درکالج ، دبیردبیرستان‌نظام

Marfat.com

تبریز ومتصدی آزمایشگاه ، دبیرانگلیسی دبیرستان فردوسی ، دبیر دانشسرای پسران ودختران دبیردانشکده‌افسری، دبیردانشگاه جنك اکنون متصدی کتابخانه دانشگاه جنك میباشد .

**۱- تعبیر خواب :**

ترجمه

طهران ، سربی .

---

**اسمعیل‌خائف شیرازی :**

(۱۲۷۸ ش - معاصر)

در شیراز متولد ودرهفت سالگی بسبب آبله از چشم نابینا شدم بده‌سالگی‌شخصی از پدر مهربانتر تحصیلم را اعظم شمرددر پانزده سالگی حافظ ربع قرآن شدم و در شاعری خاطری‌یافتم در بیست سالگی‌قرآن را از الف تا یا حفظ کردم مشوقانم تحصیل ادبیات را راهنمائی کردند در سی سالگی از مقدمات فارغ التحصیل یافتند و بادامه تحصیل ترغیب کردند نخستین بفقه و اصول وپس از آن حکمت الهی و طبیعی وریاضی را فراگرفته‌وازعلوم جدیدفیزیك وشیمی وهیئت وجغرافیا وطب قدیم وجدید نصیب کامل برده و زبان عربی وفرانسوی رافرا گرفتم .

اینك که‌پنجاه واند اززندگانی‌راپیموده‌ام جمعی کثیر برای استفاده بمنزلم آمده و استفاده میکنند و هفته ای یکبار در شاه چراغ شیراز منبر میروم وبموعظه میپردازم (نقل از مقدمه دیوان )

**۱- دیوان‌شعر :**

شیراز، ۱۳۰۵ ، ش، سربی، رقعی ، ۳۷۹.

---

**سید اسمعیل بن علی‌بن عبدالرضا موسوی خشتی کازرونی:**

( )

**۱-جامع الفروع العلیافی‌شرح‌عروةالوثقی (عربی):**

نجف، ۱۳۴۶ ق ، سربی ، رقعی ، ۵۲ص

جزء طهارت از چاپ خارج شده .

---

**میرزا اسمعیل‌دردی ابن(ابراهیم ساغر) اصفهانی سکندرآبادی:**

( )

**۱-امراض‌مسلمانان‌وادویه‌آنها :**

حیدرآباد دکن۱۳۰۳ق، سنگی، وزیری، ۴۰۱ ص .

**۲- تجارب‌خود من وآراء خود من :**

هند ، ۱۳۰۱ ق ، سنگی ، ۶۶ ص.

**۳- تعویض جان وروح ایمان:**

حیدرآباد دکن ،۱۳۲۰ ق .

**۴- محبوب الاخلاق(شعر):**

حیدر آباد دکن ، ۱۳۰۹ ق ، سنگی ، رقعی ، ۱۵۵ ص .

Marfat.com

**۵- همدردی:**

اسکندرآباد، ۱۳۲۶ ق، سنگی، وزیری ۱۹۳ص.

---

## حاج ملااسمعیل بن‌علی اصغردولت‌آبادی سبزواری:

(۱۲۲۴ ق ـ ۱۳۱۲ق)

درسبزوارنزد حاج ملاهادی‌سبزواری و و در کربلا نزد صاحب ضوابط تلمذ نموده پس‌ازآن باصفهان‌رفته وحرفه وعظ راپیشه نمود. بدعوت‌میرزاتقی‌خان‌امیر کبیربطهران رهسپارشد وبمناسبت سخنانیکه درباره‌اش گفته میشد طهران را ترك گفته بـه تبریز رفت ومجدداً بطهران برگشت.

بگفتهٔ صاحب‌المآثر والآثار در میان اهل منبر در دارالخلافه بتقدم وشهرت او کس نرسیده فضلی‌باهروتتبعی‌عجیب‌دارد. حسن سلیقه او در ترتیب مطالب منبری درجمع میان‌اشباه ونظایر مسلم همگنانست.

در۱۴ جمادی الاولی ۱۳۱۲ ق درطهران درگذشت.

سایر مآخذ: فهرست رضویه ج۵ ص۳۱۵ خلدبرین‌ص۲۵۷، مدینةالادب نسخه خطی مجلس۱۹۰، المآثروالآثارص۲۱۴، طرایق‌الحقایق ج۳ص۲۳۷، مطلع‌الشمس ج۳ ص ۲۲۰، نقباء البشرج۱ص۱۶۲.

**۱- مجمع‌النورین:**

(مجموعه‌دراخبارومطالب‌منبریست که‌بعدد ایام آنرا برمجالس مرتب‌نموده وهرمجلس رابمصیبت سیدالشهداء خاتمه داده، ایـن کتابرادرمجلداتی مرتب نموده وهرمجلد رابنام خاص موسوم ساخته است.)

**۲- بدایع الاخبار وغرایب الاثار:**

(مشهوربکتاب الید، مجلد چهارم مجمع‌ـ النورین مکنی بخرج الایـام، یدمنبر، سایرحیوانات، طیور).

تبریز، ۱۳۱۱ق، سنگی،خشتی،۲۷۵ص.

تبریز، ۱۳۰۳ق، سنگی، مطبعهٔ مشهدی عبدالحسین.

تبریز،۱۳۲۰ق، سنگی، ۶۲۷ص.

تبریز، ۱۳۱۲ق، سنگی، ۶۲۷ص.

طهران، بی‌تاریخ، سربی، وزیری، علمیه اسلامیه، ۷۴۷ص، مجمع النورین،مشهور بحیوان.

تبریز، ۱۳۱۰ق، سنگی، رحلی،۴۸۱ص، مجمع‌النورین مشهور بحیوان.

**۳- جامع النورین:**

(عدد السنه مسمی‌بجامع‌النورین دراحوال انـسان)

طهران، ۱۳۷۶ق سربی، وزیری، اسلامیه ۷۴۴ص، چاپ دوم.

طهران، ۱۳۷۳ق، سربی، وزیری، اسلامیه ۷۴۴ص.

طهران، ۱۳۴۱ق، سنگی،

طهران، بی‌تاریخ، علمیه‌اسلامیه، سربی، وزیری، ۵۰۴ص، تاص ۳۶۴ انسان تاص ۵۰۴ طیور.

طهران، ۱۳۵۲ق، سنگی، رحلی، باهتمام سیدسعیدطباطبائی ۳۷۱ص‌انسان.

**۴- مجمع النورین:**

نوادرالآثارالمشهوربالجنةوالنار، مجلدپنجم

Marfat.com

مجمع‌النورین درذکر بهشت وسجین.
طهران، ٤٤ـ١٣٤٦ق، سنگی، رحلی، ١٣٦+١٢٦+٩٨+٩١ص.
تبریز، ١٣١١ق، سنگی، خشتی، ٣١٥ص.
تبریز، ١٣١٩ق، سنگی، خشتی، ٢٢٤ص.
مجلد پنجم از مجمع‌النورین درذکر بهشت و سجین.
حیوان، ١٠١ص، نوادرالآثار ٨٩ص.
تبریز، ١٣١٠ق، سنگی، خشتی، ٣٩٧ص.
طهران، ١٣١٩ق، سنگی، خشتی، ٢٨٠ص

**۵ ـ شرح منظومهٔ ناصری:**

چاپ کراوری.

---

## اسمعیل بن حاج ابراهیم دهقان رشتی:

(١٣٠٤ق ـ ١٣٢٥ش)

دررشت متولد شده تحصیلات مقدماتی را در موطن خود انجام داده وبعد درجوانی باپدر خود بعتبات رفته ومدت پنج سال دربغداد مانده ودرطی این مدت بزبان انگلیسی آشنا شده پس ازآن بایران بازگشته و بمرحوم بهارعلیشاه گرویده وتاآخرعمر بطریقه او باقی مانده بسال ١٣٢٥ شمسی درگذشته است (مقدمهٔ دیوان).

**۱ـ دیوان شعر:**

رشت، ١٣٣٦ش، سربی، رقعی، ٢٧١ص

---

## محمد اسمعیل بن عبدالغنی دهلوی:

( ـ مقتول ١٢٤٦ ق)

در دیانت ورسائی فکریگانه روزگار بود بسال ١٢٤٦ق دربالاکوت ازتوابع پنجاب مقتول گردید (تذکرهٔ علمای هند ص١٧٩)

**۱ـ صراط المستقیم:**

کلکته، ١٢٣٨ ق، سنگی، وزیری، ٤٠٦ص.
هند، ١٨٢٣م، وزیری.

**۲ـ هدیه:**

لاهور، ١٨٧١م، سنگی، رقعی، ٧٦ص، ضمن تحفهٔ رسولیه.

---

## سید اسمعیل بن مرتضی دیباج:

( ١٢٧٨ش ـ معاصر )

پس از اتمام تحصیلات دورهٔ متوسطه بسال ١٢٩٧ش واردخدمت وزارت فرهنگ شده ودر دبیرستانهای تبریز واردبیل ورضائیه بسمت دبیری و نظامت انجام وظیفه نموده مدتی هم نمایندگی فرهنگ خلخال و نظارت ساختمانهای فرهنگی وابنیه تاریخی آذربایجان وکرمان و مشهد را بعهده داشته درسال ١٣٢٢ ش بریاست فرهنگ اردبیل منتقل شده است (شماره مخصوص زندگی هفتگی ص ١٢٧) درنشریهٔ شماره ششم فرهنگ استان سوم کتاب شرح حال ٦٢ نفر از فرهنگیان آذربایجان شرح حال دارد.

**۱ـ راهنمای آثارتاریخی آذربایجان شرقی:**

تبریز، سربی، وزیری، ١٣٣٤ش، ١٠٢ص.

---

Marfat.com

## حاج شیخ اسمعیل دیزجی زنجانی:

( - معاصر)

از علمای معاصر است و ازسید ابوالحسن اصفهانی اجازه اجتهاد دارد .

**راه حقیقت :**

طهران ، ۱۳۲۷ ش ، سربی ، وزیری ، مطبوعاتی کیو ، ۲۲۰ص .

---

## سروان اسمعیل بن ضیاء الاطباء مهدی دیلمی:

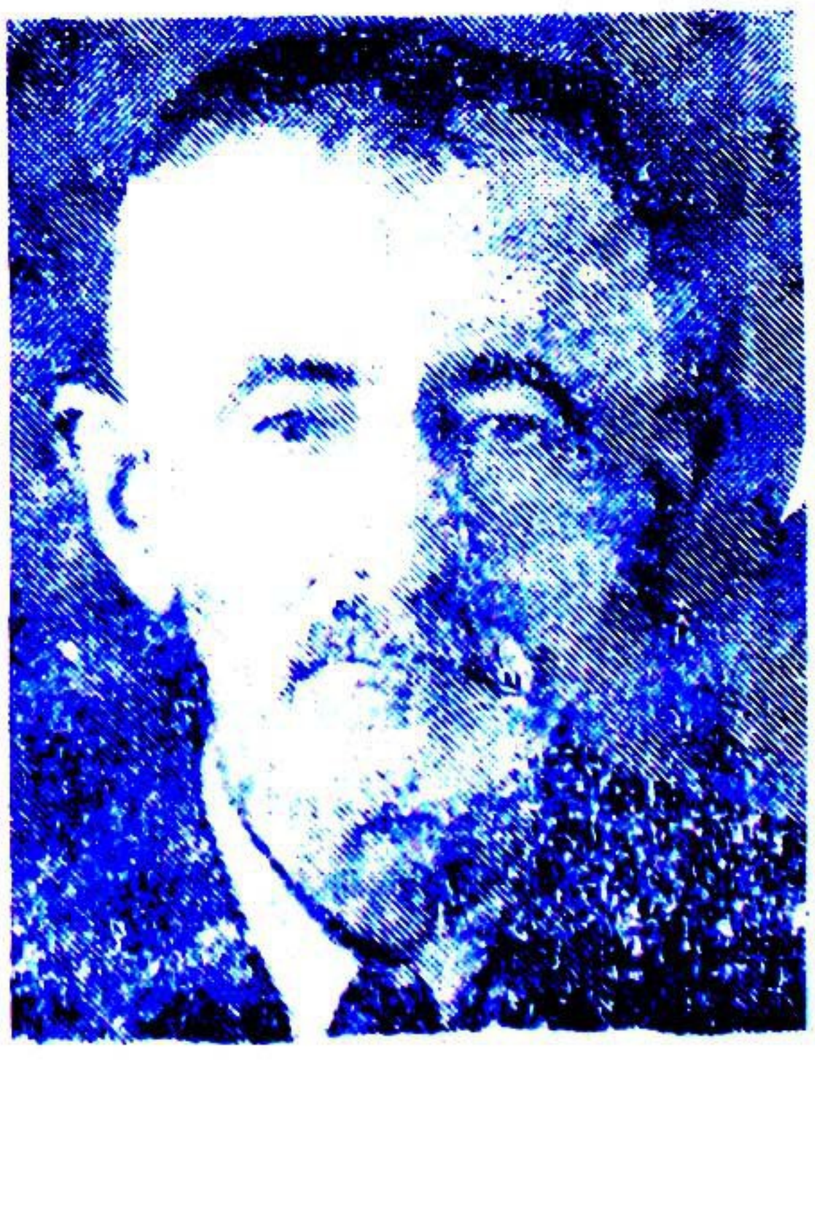

( )

**۱- کلید معرفت :**

جلداول ، مشهد ، بی‌تاریخ ، سربی، رقعی، ۲۳۵ص .

---

## ملااسمعیل ذبیحی یزدی:

( - ۱۱۶۰ ق )

عالمی جلیل بودغیرازعلوم متداوله درعلوم غریبه مانند رمل واصطرلاب وجفر واعداد دست داشت منشی قابلی بود شعرهم میسرود. بسال ۱۱۶۰ ق درگذشت و در صفهٔ قبلی میدانشاه قدیم جنب عباسیه مدفون گردید . (تاریخ یزدآیتی ص ۲۸۹) .

**۱- شرح حالات نرجس خاتون :**

تبریز، ۱۳۲۵ق ، سربی، جیبی، ۱۳۴ص

---

## اسمعیل رهبری:

( - معاصر )

**۱ - مجموعهٔ خلاصهٔ قوانین و تصویب - نامه‌های سنواتی و راهنمای مؤدیان مالیاتی :**

طهران، ۱۳۲۸ش، سربی، رقعی، ۵۰۳ص .

---

## دکتراسمعیل زاهدی:

( - معاصر)

استاد دانشگاه طهران .

**۱- رده بندی دولپه‌ای ها وبازداگان :**

طهران، نشریهٔ ۳۲۲ دانشگاه ، ۱۳۳۵ش، سربی، وزیری ، ۲۶۰ص .

**۲ - فیزیولوژی گل و رده بندی تک - لپه ایها :**

طهران ، نشریهٔ ۲۴۸ دانشگاه ، سربی ، وزیری ، ۱۷۳ص .

Marfat.com

**۳- فیزیولوژی گیاهی ، موادآلی :**

جلد اول ، طهران ، نشریهٔ ۳۴ دانشگاه ، ۱۳۲۷ش ، سربی، وزیری ، ۲۹۰ص .

**۴- فیزیولوژی گیاهی ، مبادله مواد :**

جلد دوم ، طهران نشریهٔ ۵۷ دانشگاه ، ۱۳۲۸ش ، سربی، وزیری ، ۲۷۶ص .

**۵- مبادلات انرژی در گیاه :**

طهران ، نشریهٔ ۱۰۸ دانشگاه ، ۱۳۳۰ش. سربی، وزیری ، ۱۸۱ص .

**۶- واژه نامه گیاهی ، نام علمی گیاهان :**

(انگلیسی، فرانسه، آلمانی، عربی، فارسی) طهران ، نشریهٔ ۵۰۹ دانشگاه ، ۱۳۳۷ ش ، سربی ، وزیری ، ۳۵۱ص .

---

**اسمعیل سربازبروجردی :**

( )

شاعری متوسط بوده و سربازتخلص مینموده وغالباً به تضمین غزلیات درمراثی میپرداخت (المآثروالآثار ص ۲۰۷) .

**۱- دیوان اسرارالشهاده (شعر) :**

تبریز، ۱۲۸۴ق ، سنگی، رقعی، ۲۵۵ص.
تبریز، ۱۲۷۷ق ، سنگی، رقعی .
ایران ، ۱۳۱۹ق . سنگی ، رقعی .
بمبئی ، سنگی .

---

**اسمعیل سعادت فرزند محمدعلی:**

( ۱۳۰۴ش ـ معاصر )

درخوانسارمتولدشده فارغ‌التحصیل دوره دهم دانشسرای پسران طهران تحصیلی ۲۳ - ۱۳۲۴ ش میباشد.

**۱- زندگی میکل آنژ :**

رومن رولان ، ترجمه ، طهران، ۱۳۳۴ش. سربی، رقعی، نیل ۲۱۰ص .

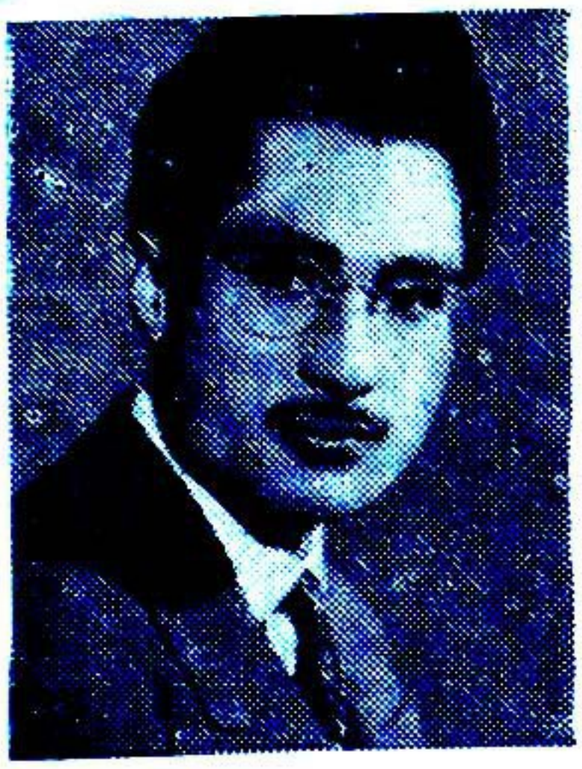

طهران ، چاپ دوم ، ۱۳۳۷ ش ، سربی ، رقعی، نیل، ۱۷۰ص .

---

**اسمعیل شاهرودی متخلص به‌آینده :**

( ـ معاصر )

بسال ۱۳۰۶ش در دامغان متولدشده تحصیلات خودرا دردامغان وشاهرود وطهران انجام داده و دانشکده هنرهای زیبا را بپایان رسانیده وپس‌ازآن بشغل دبیری دبیرستانهای طهران اشتغال یافته است .

(تذکره شعرای معاصرایران ج۲ص۱۷۱)
سایرمآخذ : مجله سپیدوسیاه شماره ۳۸

**۱- آخرین نبرد (مجموعهٔ شعر) :**

طهران ، سربی .

---

Marfat.com

### اسمعیل شایگان:

( ـ معاصر )

**۱ـ بن‌هور یاداستان عیسی :**

لیووالاس ، ترجمه ، طهران ، ۱۳۳۵ش ، سربی، خشتی، ۳۲۷ص .

**۲ـ پیدایش وتکامل موجودات :**

جورج گیلوردسیسمیون ، ترجمه ، طهران، ۱۳۳۵ ش ، سربی ، رقعی ، ابن سینا ، ۳۵۳ص.

**۳ـ خداکیست :**

پروفسور لطفی اونیان . ترجمه ازترکی ، طهران، سربی، رقعی، ۲۰ص .

**۴ـ قضاوقدرچیست :**

پرفسور لطفی اونیان ، ترجمه ازانگلیسی، جزء دوم سری چهارم ، طهران، ۱۳۲۳ش، سربی ، جیبی ، ۳۰ص .

**۵ ـ مذهب و اخلاق :**

پروفسورلطفی اونیان ، ترجمه از ترکی ، طهران ، سربی، رقعی، ۱۸ص .

---

### سیداسمعیل شنب غازانی:

(۸۵۶ ـ ۹۱۹ق)

ازفحول‌علماءآذربایجان‌ودانشمندان‌تبریز بوده مدتی درهرات نزدعلاء الدین قوشچی و شیخ حسین منطقی تحصیل کرده وازآنجا به‌شیراز نزد ملاجلال دوانی‌رفته . گویند درموقع معاودت اوبه‌تبریز ملاجلال دوانی گفت این‌سیدزادهٔ‌تبریزی‌ازدرخت‌طبیعت‌ما میوه‌های رسیده چیده وبرد ولی‌این سید زاده استرابادی ( یعنی امیر جلال الدین متوفی ۹۳۱ق) میوه‌های رسیده ونارس ما راباخود برد .

وی در۱۸ محرم ۹۱۹درسن شصت وهشت سالگی‌در گذشت ومزارش‌درقبرستان کجیل در طرف غربی شارع قریه خسروشاه سمت راست میباشد .

(دانشمندان آذربایجان‌ص۳۹،رجال‌حبیب‌السیرص۲۴۹ ).

**۱ـ شرح‌فصوص‌الحکم (عربی) :**

ابونصر فارابی ، شرح ، طهران ، ۱۳۱۵ ق ، سنگی .

---

### محمداسمعیل شهید:

( )

**۱ـ منصب‌امامت :**

دهلی ، ۱۸۷۷ م ، سنگی ، وزیری ، ۱۱۴ ص .

---

### مولوی‌اسمعیل‌صاحب:

( )

**۱ـ تکمیل‌الحبورفی‌اعتبارباحوال‌القبور:**

هند .

---

### حاج‌شیخ‌اسمعیل‌صاحب الزمانی:

( ـ معاصر)

**۱ـ تذکرة‌العارفین‌یا مجالس الاربعین در**

Marfat.com

**اربعین :**

جلد اول ، ۱۳۷۱ ق ، سربی ، خشتی ، مصطفوی ، ۱۲۸ ص .

تبریز ، ۱۳۷۱ ق ، سربی ، خشتی ، ۱۲۸ ص .

---

## ابوالقاسم اسمعیل بن ابوالحسن عباد صاحب بن عباد کافی الکفاة:

(۳۲۶ ق ـ ۳۸۵ ق)

درطالقان متولد شده پس از سال ۳۳۵ ق بری انتقال یافت. ازسال ۳۴۷ تا ۳۶۶ در اصفهان کاتب مؤیدالدوله بود وتا ۳۷۳ در کرکان وزارت ویرا داشت واز آنسال تا ۳۸۵ وزارت فخر الدوله بعهده او محول گشت . در ترویج مذهب سعی بلیغ داشت ودرمدت نوزده سال که در اصفهان کتابت مؤید الدین میکرد سفری بشیراز و بغداد وری کرد .

هرچند درعربیت تعصبی شدید داشت لکن مانند تمام ایرانیان آن عهد ادبیات زبان پارسی را خوب میدانست . وی در فراهم ساختن کتاب سعی بسیار داشت در کتابخانهٔ او صدو هفده هزار کتاب بود و برای حمل آن چهارصد شتر لازم بود. بعضی اورا شیعه دوازده امامی وبعضی سنی حنفی و دسته‌ای ویرا متعزلی خوانده اند . یاقوت وابن خلکان گوید اورا کتابیست درامامت که در آن فضیلت علی بن ابی طالب وامامت سابقان بروی را اثبات کند .

بسال ۳۸۵ ق بری درگذشت ودر قبهٔ که بباب (دریه) معروفست دفن کردند در معجم‌الادباء نام این محل (ذریة المحلة) آمده است . ابن خلکان گوید مقبره صاحب تا این زمان باقسیت وصاحب روضات نویسد قبر صاحب رو بخرابی میرفت تا آنکه حاج محمد ابراهیم کرباسی آنرا تعمیر کرد و آن محل را امروز درب طوقچی و میدان کهنه نامند .

(لغت نامهٔ دهخدا ص ۱۷ باختصار )

**۱ـ الابانة عن مذهب اهل العدل بحجج القرآن والعدل (عربی) :**

**۲ـ عنوان المعارف وذکر الخلائف (عربی):**

نجف ، ۱۳۷۲ق ، سربی، وزیری، بتحقیق محمد حسن آل‌یسین ، ۲۸ + ۳۳ ص .

**۳ـ رساله فی الهدایة والضلالة (عربی) :**

طهران ، ۱۳۳۴ ش ، سربی ، وزیری ، ۵۶ ص .

**۴ـ الفرق بین الضاد و الظاء (عربی) :**

بغداد ، ۱۳۷۷ ق ، سربی ، به‌تحقیق شیخ محمد حسن آل‌یاسین ، ۵۵ ص .

**۵ـ الکشف عن مساوی شعر المتنبی (عربی):**

مصر ، ۱۳۴۹ق ، سربی ، رقعی ، ۳۲ ص .

---

## حاج سیداسمعیل بن صدرالدین ابن صالح معروف بصدر اصفهالی :

Marfat.com

(حدود ۱۲۵۶ق — ۱۳۳۷ ۱۳۳۸ ق)

درحدودشش سالگی بعدازوفات والدش بسال ۱۲۶۲ ق در اصفهان تحت تربیت برادر خود حاج سیدمحمد علی معروف به آقا مجتهد نشوونما کرده .

بعداز تحصیل مقدمات و سطح و خارج در سال ۱۲۸۱ ق بقصد تکمیل تحصیلات‌عالیه از اصفهان بعتبات مهاجرت نمود . بعد از فراغت از تحصیلات در کربلا بتدریس پرداخت .

امااینکه حاج سید اسمعیل معروف بصدر اصفهانی شده برای تشابه اسمی او باحاج سید اسمعیل‌ازارحام‌حاج میرزا محمدحسن شیرازی که‌درسامرا مقیم‌واز مجتهدین‌بوده واین‌دونفربایکدیگرمعاصربوده‌اند .

وی‌درسوم‌جمادی الاولی سنهٔ ۱۳۳۷ ق در کاظمین‌وفات‌یافت ودریکی‌ازحجرات‌پائین پای رواق مطهر مدفون گردید .

(ریحانة الادب ج ۲ ص۴۶۱ )

**۱- انیس‌المقلدین :**

طهران ، ۱۳۲۹ق ، سنگی .

**۲- حاشیه نجاة‌العباد :**

شیخ محمد حسن صاحب جواهر الکلام ، طهران ، ۱۲۹۷ ق ، سنگی ، در هامش نجاة العباد .

**۳- مفتاح‌الهدایة (رساله‌عملیه) :**

بمبئی ، سنگی .

---

**میرزا اسمعیل بن (محمد ابراهیم صدر اصفهانی) مصلح‌السلطنه‌صدری:**

( ۱۲۶۰ ق — ۱۳۴۶ق )

مادرش‌عصمت الدوله دخترفتحعلی‌شاه‌قاجار بوده‌ودردستگاه ظل‌السلطان حاکم‌اصفهان سمت تفنگچی باشی داشته دارای طبع شعر بوده واشعاری‌هم‌سروده‌است . درتخت‌فولاد اصفهان مدفونست .

(رجال اصفهان چاپ دوم ص ۱۹۹ ، نقباء البشر ج۱ص ۱۵۱)

**۱- اشعار صدری :**

طهران ، در پایان نخجیر نامه در حدود سیصدوپنجاه بیت اشعار صدری چاپ شده است .

---

**امیرمحمداسمعیل‌طالب‌شهرستانی:**

( — معاصر)

**۱- خلاصة‌العربیة (عربی‌بفارسی) :**

طهران ، ۱۳۲۴ ش ، سربی ، ۲۷ ص .

**۲- راه‌سعادت یابهترین دلائل اثبات صانع عالم :**

طهران ، ۱۳۲۴ش ، سربی ، جیبی، اقبال، ۶۴ص .

**۳- روح‌بکجامیرود :**

طهران ، ۱۳۳۳ش ، سربی ، رقعی ، امیر کبیر ، ۴۸ ص .

---

**میراسمعیل موسوی عبدالله زاده**

( )

**۱- شرلوك‌خمس‌درایران و عثمانی:**

شرح حال‌اکوستس‌میلورتن‌وارباب‌ده، اسم هلمس بعدازآنکه‌بروسی ترجمه شده‌بشکل خمس یاخومس درآمده وازاین‌حیث دکتر واتسن‌خوشحال‌تر بوده . انشاء این حکایت درنهایت سلامت‌وروانی‌است‌وبرای‌مبتدیان زبان‌فارسی ازبهترین‌کتاب بشمار میرود . اما شرطش اینست که بدست بیاید و این

Marfat.com

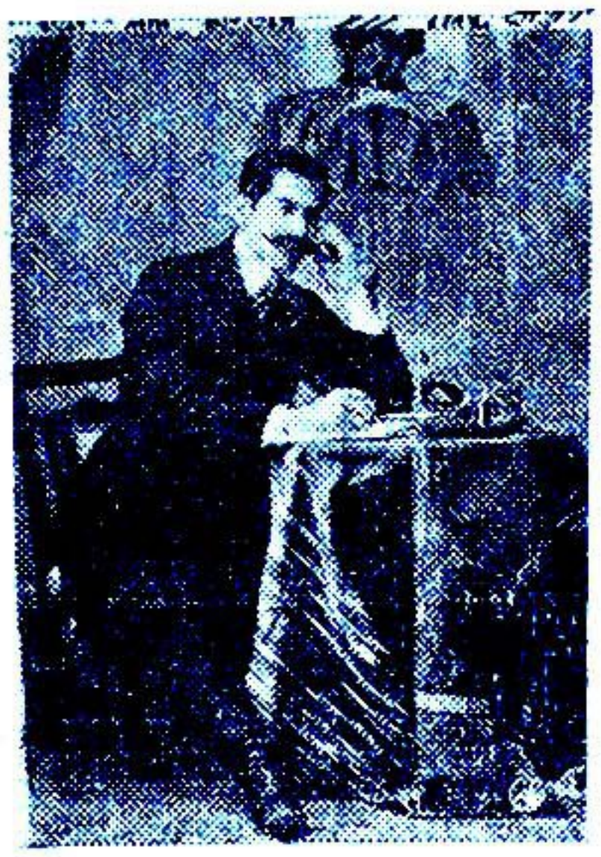

رمان نادر الوجوداست ·متن از کونان دویل ترجمه از روسی بفارسی (مجلهٔیادگار) جلداول ، طهران ، ۱۳۲۳ ق ، سربـی ، رقعی ، چاپخانهٔ خورشید .

**۲ــ المقصدالاسنی :**

(دفترداری مترادف)

طهران ، ۱۳۲۳ ق ، سربی ، خشتـی ، ۹۰ص .

طهران ، ۱۳۲۹ ق ، سربی، خشتی ، چاپ دوم ، ۱۵۸ص .

**مندرجات جرایدداخله وخارجه :**

( راجع باسمعیل خان تبریـزی قونسول لنکران)

مشهد ، ۱۳۲۹ ق ، سربـی ، جیبـی ، ۶۸ ص .

---

## اسمعیل عرفانی:

( ــ معاصر)

**۱ـحساب رسی :**

طهران ، ۱۳۲۸ش ، سربـی ، وزیـری ، ۴۶۳ ص .

---

## حاج سیداسمعیل بن احمد علوی عقیلی نوری طبرسی:

( ــ ۱۳۱۷ ق)

سیدجلیل فقیه محدث کامل بی بدیل صاحب کنایة الموحدین درچند مجلد وشرح کبیر برنجات العباد که بعدازملاحظه این دو کتاب کثرت اطلاع وتبحر آن جناب معلوم میشود وی در نجف ساکن بود و در غرهٔ شعبان ۱۳۲۱ ق در کاظمین وفات یافت جنازه اش را بنجف حمل کردند و در صحن در پائین ایوان ظاهراً مدفون گشت .

(فوائد الرضویه ص ۴۴ )

درفهرست رضویه ج ۴ ص۳۴۱ تاریخ وفات وی سال ۱۳۱۷ ق ضبط شده وتذکرداده است که دراعیان الشیعه ج۱۱ ص ۲۵۳ سهواً تاریخ وفات اورا غره شعبان ۱۳۲۱ قو مدفنش رادرصحن کاظمین دانسته است انتهی

**مایرمآخذ :**

المآثروالآثارص۱۵۸ ، ریحانة الادب ج۳ ص ۲۴۸ ، نقباءالبشر ج ۱ ص ۱۵۱ .

**۱ــ کفایةالموحدین فی عقایدالدین :**

۳جلد، طهران، ۱۲۹۹ـ۱۳۰۴ق، سنگی، رحلی، بی شماره صفحه+۶۵۷+۵۲۵ص .

۳جلد ، طهران ۱۳۷۴ ق ، سربی، وزیری ۵۲۸+۸۸۸+۴۳۹ص .

جلد اول قم ، بی تاریخ ، سربی ، وزیری ، ۵۲۸ ص .

**۲ـ وسیلةالمعاد فی شرح نجاة العباد :**

شیخ محمدحسن صاحب جواهرالکلام، شرح، جلداول طهران ، ۱۳۱۱ق ، سنگی، رحلی، ۵۲۱ ص .

جلد دوم ، طهران ، ۱۳۲۴ ق ، سنگی ،

Marfat.com

رحلی ٧٥٥ ص .

---

**شیخ اسماعیل بن فخر الدین محمد بن اسدالله فاضل بروجردی متخلص به وفا ونافذ:**

( - ١٣٣٥ ق)

نواده حاج ملا اسدالله صدوق بروجردی است .

(فهرست رضویه ج٣ ص٢١٧)

**١- سرور العاشقین (شعر) :**

تبریز ، ١٣٣٣ ق ، سربی، خشتی، ١٠٣ + ١٧٢ص .

---

**اسمعیل بن محمدجواد فردوسی فراهانی:**

(١٢٨٢ ش- معاصر)

درقریه ابراهیم آباد مشك آباد ازتوابع اراك متولد شده تاسن ٢٦ سالگی دراراك وقسم بتحصیل پرداخت درسال ١٣١٠ ش بطهران آمده دوره پنجم کلاس ثبت اسناد را پیمود وپس از آن بسمت نمایندگی ثبت اراك منصوب گشت وبعداً تاسمت معاونت ثبت آنجا ارتقایافت درسال ١٣٢٨ ش به ثبت طهران انتقال یافت . طبع شعر دارد واشعاری نیز سروده است .

(سخنوران نامی معاصر ج ٢ ص ٢٠١)

**١- اسلام وهیئت :**

ترجمه ازعربی، نجف ، ١٣٥٦ ق ، سربی، وزیری ، ٤١٦ ص .

**٢- کمال آتاتورك:**

محمد توفیق، ترجمه ازعربی ، اراك ١٣١٧ ش ، سربی ، رقعی ، ٢٠٩ ص .

اراك ، چاپ دوم ، ١٣١٨ ش ، سربی ، رقعی ، ٢١٨ ص .

---

**سید اسمعیل بن قوام الدین خوئی روزبه متخلص به فرید :**

(١٣٠٤ ش - معاصر)

درخوی متولد شده تحصیلات ابتدائی ومتوسطه را در موطن خود بپایان رسانیده . درسال ١٣٢٥ ش واردانشسرای مقدماتی رضائیه شده و از دانشکدهٔ ادبیات فارسی فارغ - التحصیل گردید . پس از آن وارد خدمت وزارت فرهنك شده ودردبیرستانهای طهران بتدریس اشتغال ورزید. اکنون در آموزشگاه ها بتدریس ادبیات مشغول است . وی طبع شعر دارد اشعاری هم سروده است. (سخنوران نامی معاصر ج ٣ ص ٢١٥) .

**١- برك سبز: گلچین اشعار فرید :**

طهران ، ١٣٣٦ ش ، سربی، سربی، رقعی، معرفت ، ١٠٥ ص .

---

**حاج سید اسمعیل قوام الواعظین فریز هندی طهرانی:**

( )

**١- ذخیرة المعادفی یوم المواعظ والنصایح للعباد :**

جلد اول ، طهران ، ١٣٢٥ق ، سنگی .

جلد دوم ، طهران ، ١٣٣٣ ق ، سنگی ، خشتی، ٢٥٦ ص.

---

**شیخ اسمعیل بن علینقی فقیه ارومیهٔ غروی:**

(١٢٩٥ق - )

تحصیلات مقدماتی را در تبریز انجام داده و بعد از فراغت از متون بعتبات مهاجرت نموده ودر آنجا بتکمیل فقه واصول پرداخته پس از تکمیل تحصیلات خود به تبریز بازگشته و از اجله علماء معاصرین آن دیار است ( احسن الودیعه ج ٢ ص ١٢٠، نقباء البشر ج ١ ص ١٦٢) .

**١- انوار الاسمعیلیه در اذکار :**

تبریز، ١٣٢٨ق ، سنگی .

**٢- تبصرة الاصول علی حجیة الظن (عربی) :**

جلد دوم ، تبریز ، ١٣٤٨ ق ، سنگی ، جیبی ، ٨٤ ص .

**٣- التکملة فی شرح التبصرة (عربی) :**

علامه حلی، شرح ،تبریز، ١٣٣٧ق، سنگی، رحلی، به نفقهٔ قوام لشکر، ٦٢٨ ص .

تبریز، ١٣٣٨ق ، سنگی، رحلی، ٤٣٤ + ٢٦٩ ص .

**٤- رساله ترتیلیه در تجوید:**

تبریز، ١٣٤٨ق ، سنگی ، وزیری ، چاپ سوم ، ٢٥ ص .

**٥- رساله رضاعیه :**

تبریز . ١٣٤٠ق ، سنگی، خشتی، ٦٤ ص .

**٦- (الف) المنازعات والغرامات (عربی) :**

**٧- (ب) الضمان والغرامة (عربی) :**

تبریز ، ١٣٤٧ق ، سنگی، رقعی، ٢٩ + ٤٥ ص .

---

**قوام الحکماء حاج میرزا اسمعیل بن سلطان الذاکرین محمد بجنوردی:**

(١٢٨٢ق - )

ازاطبای حاذق و درمشهد مقدس مقیم بوده است .

**١- وجیزة النیرة در طب (عربی) :**

مشهد ، ١٣٣٢ق ، سنگی، رحلی، ١٩٩ ص

---

**حاج ملا اسمعیل بن محمدجواد قره باغی نجفی :**

( زنده درسال ١٣١٨ق )

این شخص غیر از آخوند ملا اسمعیل قره باغی صاحب حاشیه فصول است که بگفته صاحب نقباء البشر ج ١ ص ١٤٩ بسال ١٣٢٣ق درگذشته است .

**١- (الف) ارشاد الکافرین وهدایة المسترشدین (عربی) :**

**٢- ( ب ) مشکوة المسلمین فی اثبات نبوة خاتم النبیین (عربی) :**

طهران ، ١٣٢٠ق ، سربی، جیبی، ١٧٠ ص

Marfat.com

## حاج شیخ اسمعیل کلباسی:

( - معاصر)

**۱ـ زیارتگاه اهواز :**

(شرح حال علی‌بن مهزیار) .

اهواز ، ۱۳۲٤ش ، سربی، جیبی، ٤۳ص .

## کمال‌الدین اسمعیل‌بن محمد خلاق‌ـ المعانی اصفهانی :

( مقتول ٦۳٥ق )

در حیات پدرش بتحصیل علوم در مدارس اصفهان اشتغال داشته ولی بعلت فوت پدر خودو کفالت خانواده وسختی معیشت ازمدرسه خارج شده ودر آن هنگام از مبادی حکمت وطب وریاضی ومخصوصاً هندسه سهمی داشته و درفقه واصول وتبحردر ادبیات عرب که پایهٔ شاعری بوده زحمت بسیار کشیده است ازنظر پیشهٔ شاعری و تقرب بامرای معاصر خودازمذهب شافعی تبعیت نموده ولی بواسطه دخول درسلك تصوف از تعصب فوق‌العاده و خشکی او کاسته بود ، در دربار صاعدیه منزلتی تمام پیدا کرده و سرمایه مهم بهمرسانیده و درقریه ابنان نیم فرسخی اصفهان مقداری علاقه ملکی بهمرسانید . ولی چندی نگذشت که باختلالات مزاجی مبتلاشده وضعف باصره پیدا کرد.

کمال‌الدین طالب‌جاه ومقام وتعین ومصاحبت بابزرگان وامرا بود وبمسافرت وغربت تن درنمیداد. فقط درمدت عمر یك سفر بخوارزم نمود . بسال ٦۳٥ق درحملهٔ مغول باصفهان مقتول شد .

(مجلهٔ ارمغان) .

در تذکرة القبور ص۲۰۲ چاپ دوم مسطور است که کمال الدین در محله جهانباره اصفهان درخانه شخصی خود مدفون بوده واخیراً که خیابانی بنام وی احداث ومقبرهٔ بنام اوساختند استخوانهای اورا باین مقبره نقل نمودند ، انتهی

**۱ـ دیوان کلیات (شعر) :**

بمبئی، ۱۳۰۷ ق ، سنگی ، وزیری ، ناشر میرزا محمد علی شیرازی ، ۲۷۰ + ٤۰ + ۳٥ص .

بمبئی، سنگی، وزیری، باهتمام ملك‌الکتاب شیرازی ، ۲۰۸ص

لندن ، ۱۹۰۳م ، رقعی، ۷٤ص .

## کمال‌الدین اسمعیل‌بن محمد یونس کمال‌هروی:

( )

**۱ـ هزار اسرار از مشاهیر حکمای سالفه در تدبیر تقویت باه :**

بمبئی، ۱۳۱۰ق ، سنگی، وزیری ، ٥٦ص.

## دکتر اسمعیل کوشان:

( - معاصر )

تحصیلات خودرا در آلمان واتریش وترکیه بپایان رسانیده ومطالعات رشته فیلم برداری را درنقاط مزبور انجام داده ودرسال ۱۳۳٥

Marfat.com

ش ، باست یران بازکشته ا)سالنامهٔ کشور ایران سال نهم ص٤٤٣) .

**١- امپراطوری ژاپن :**

طهران، ١٣١٧ش ، سربی، رقعی، ٢٠٤ص

---

**٢- نگاهی باقتصاد ایران :**

جلداول ، استانبول ، ١٣٢٤ ش ، سربی ، رقعی، ١٤٠ ص .

---

**محمد اسمعیل مهرعلی گرکانی متخلص به لاغر:**

( ـ معاصر )

**١ ـ رباعیات :**

جزء سوم طهران ، بی‌تاریخ ، سربی، جیبی ٢٤ص .

**٢- غزلیات :**

جزء اول ودوم طهران ، ١٣٢١ش ، سربی، جیبی ، ٦٤ص .

جزء دوم طهران ١٣٢٧ش ، سربی، جیبی، ٣٢ص ، درخاتمه عکس شاعر .

---

**دکترسید اسمعیل مجاهدی:**

( ـ معاصر )

درمشهد مقیم است .

**١- جنك بین‌المللی :**

موریس پالئولك ، ترجمه ، ٢جلد ، مشهد، ٣ ـ ١٣٠٤ ش ، سربی ، رقعی ، ٣٤٠ + ٣١٠ص ، ضمن جلددوم عکس مترجم .

---

**میرزا اسمعیل‌مجدالادباء دبیرالسلطنه:**

( ـ ١٣٢١ق )

منشی باشی کل‌مملکت‌خراسان‌درادبیات‌عربیات وکلیه مواد منشآت وترسلات مشهوراست وازفن حساب وخط تحریرحظی خطیریافته بسال ١٣٢١ق درمشهدوفات‌یافته ودرآنجا مدفون گردید . (المآثر والاثار ص٢٢٤ ، فهرست رضویه‌ج٢ص٣٥٠) .

**١- تسلیةالعبادفی ترجمة مسکن الفواد :**

شیخ زیـن الدین شهید ثانی ، ترجمه ، مشهد ، ١٣٢١ق ، سنگی، رقعی، ١٥٠ص.

---

**آخوندملا اسمعیل‌بن محمدعلی‌محلاتی:**

( ١٢٦٩ق ـ ١٣٤٣ق )

درطهران‌نزد والد خود تحصیل نموده و درحیات وی برای ادامه تحصیل به‌بروجرد مهاجرت کـرده و در ١٢٩٣ ق بعتبات مسافرت نموده و یکسالی درسامرابتحصیل پرداخته وپس ازآن به‌نجف رهسپار گردید ودرآنجامجاورت‌نمود وبدرس میرزاحبیب الله رشتی حاضرشده بعد دربحث و تدریس وتصنیف مستقل‌شده تاآنکه در١٣ع١سال ١٣٤٣ق درگذشت و درحجره اولی دست راست کسیکه ازباب سلطانی ازصحن نجف خارج میشود مدفون گردید (اعلام الشیعه ج ١ص١٦٣) .

**١- انوارالعلم والمعرفة :**

جلد اول درتوحید وعدل ، نجف، ١٣٤٢ق . سنگی ، رقعی، ١٦٥ص .

**٢- دساله درردشبهه آلمانیه :**

....

**٣- اللئالی المربوطة فی‌وجوب المشروطه :**

بوشهر ، ١٣٢٧ق ، سربی، رقعی، ٥٩ص .

---

**میرزا اسمعیل مدهش‌طهرانی:**

( )

در اوایل عمرعلاقه بند بود وبعد درسبزه میدان طهران حجرهٔ بلورفروشی‌داشت وی

Marfat.com

رابیانی حاصل شده بلطایف اشعار وبدایع افکاربدون‌درس وتکرار.دورهٔ زندگانیش معاصر ناصرالدین شاه قاجار. لباس فاخر میپوشیدومشرب‌دراویش‌نعمت‌ا الهی‌داشت. (زندگانی شمس‌العرفا ص۱٤۲) .

**۱- ارشاد السالکین (شعر) :**

طهران ،۱۲۹۰ق ، سنگی، خشتی،۲٤۰ص

---

**خواجه ابوابراهیم اسمعیل‌بن محمد مستملی‌بخاری:**

( ـ ٤۳٤ ق )

ازقراریکه سمعانی ازمآخذی قدیمتر ازعهد خوداو ونزدیکتر بزمان مستملی نقل میکند وی اهل فقه وحدیث بـوده ودراصول فقه متمایل بمـذهب متکلمین است . بنابگفتهٔ سمعانی بسال٤۳٤ ق درگذشت .

خواجه رشید الدیـن وطواط میگوید امام زاهد مستملی درفضل وسداد آیتی‌بود ودر عقل‌ورشادغایتی.این‌شخص‌غیرازاسمعیل‌زاهد متوفی۲۰٤ق که بعنوان استاد ابن‌سینا نام برده شده میباشد .

(مجلهٔ یغما سال۲شماره ۹) .

**۱- شرح وترجمه‌التعرف لمذهب‌التصوف :**

ابوبکرمحمدبـن‌ابی‌اسحق‌ابراهیم کلاباذی بخارائی ، متن‌وترجمه ممزوج ،

٤جلد ، لکهنو ، ۲۸ـ۱۳۳۰ق ، سنگی، رحلی، ۲۲٤+۲۰۸+۱۷۲+۲۰۲ص.

---

**اسمعیل مرتضوی هرازجالی:**

( ـ معاصر )

**۱ - زندانی بزهرود :**

طهران، ۱۳۳۷ش، سربی، رقعی،۱٤٦ص.

---

**اسمعیل‌بن حبیب‌الله‌مستوفی‌همدانی:**

( )

**۱ ـ آثار الرضویه :**

(صورت موقوفات آستانهٔ رضویه)

طهران ، ۱۳۱۷ ق ، سنگی ، خشتـی ، ۳٦٤ص .

---

**شیخ‌اسمعیل‌معتمدواعظ‌خراسانی:**

( ـ معاصر )

**۱- خورشیدتابان درنبوت‌قرآن :**

طهران ، ۱۳۳۹ ش ، سربـی ، وزیری ، ۳٤٦ ص .

---

**شریف اسمعیل‌موسوی:**

( )

**۱- رسالهٔ‌رضائیه :**

**۲- رساله دراحکام‌مواریث :**

ایران ، بی‌تاریخ ، سنگی ، جیبی ، بی ـ شماره‌صفحه .

---

**مهندس‌اسمعیل میردامادی:**

( معاصر )

فارغ‌التحصیل دانشکدهٔ کشاورزی تحصیلی ۱٦ ـ ۱۳۱۷ ش .

**۱- چگونه‌بایدقلمستان‌خوب‌تهیه شود :**

طهران ، ۱۳۳۵ ش ، سربـی ، رقعـی ،

Marfat.com

۳۱ ص.

**۲- کاشت درختان تبریزی وسپیدار :**

طهران ، ۱۳۳٤ ش ، سربی ، وزیری ، ۳۵ ص .

**۳- کشت گیاه حشره کش پیرتر:**

طهران ، نشریهٔ ٦٤ دانشگاه ، ۱۳۲۸ش، سربی، وزیری، ۷۵ ص .

**۴- گیاه شناسی جنگل:**

طهران ، ۱۳۳۷ ش ، سربی ، وزیری ، ۱۸۸ ص .

---

**اسماعیل میلانی:**

( ـ معاصر )

**۱ـ معالجهٔ ورم عفونی رحم گاو بوسیله ابلت اورومایسین :**

طهران ، ۱۳۳۸ ش ، نشریهٔ دانشکدهٔ دامپزشکی ، سربی ، رقعی ، ۳٤ص .

---

**ناصح الممالك اسماعیل بن حاج محمدحسین ناصح بروجردی:**

( ۱۲٤۸ ش ـ ۱۳۱۰ ش)

دربروجرد متولد شده درشانزده سالگی باتفاق پدرخود بمکه مشرف شده پس از آن چند سال درکنجه اقامت نمود و بتدریس ادبیات فارسی پرداخته بعد از تأهل در کنجه بایران مراجعت نمود وداخل وزارت فرهنك گردید .

بسال ۱۳۲۲ ق کودکستانی تأسیس نمود وچندسالی دایر بود . وی طبع شعر داشته اشعاری هم سروده است . در ۲۹ آذر ۱۳۱۰ش درتهران درگذشت ودرامامزاده حمزه مدفون گردید .

(سالنامهٔ پارس سال ۱۳۱۲ش)

**۱- نصایح الاطفال :**

طهران، سنگی.

---

**اسماعیل نشاط:**

( ـ معاصر)

**۱ـ زمامداران انگلستان :**

ارنست کلام ، ترجمه ، طهران ، ۱۳۳۲ ، سربی، رقعی ، خاور ، ۱۰۱ص .

**۲- ملت ذات شاهانه را حافظ مشروطیت ایران میداند :**

طهران ، سربی، رقعی ، ۲۸ ص.

---

**دکتر اسماعیل نوذری:**

( ـ معاصر)

دکتراز فاکولته طبی پاریس .

**۱- اصول معالجه سفلیس وطریق جلوگیری ازسرایت آن :**

طهران ، ۱۳۱۰ ش ، سربی ، رقعی، ۳۵ ص .

---

**اسماعیل نوری زاده بوشهری:**

( ـ معاصر)

Marfat.com

**۱- اسرارنهضت جنوب :**

طهران ، ۱۳۲۷ ش ، سربی ، رقعی ، ۱۲٤ ص .

طهران ، معرفت ، سربی ، رقعی،۱۹۶ص.

**۲- ایران کنونی وخلیج فارس :**

طهران ، ۱۳۲۵ ش ، سربی ، رقعی ، ۲۱۵ ص .

**۳- فلات‌قاره‌وجزایر خلیج فارس :**

(اسرار سیاسی نفت ایران)

طهران ، ۱۳۳۸ ش ، سربی ، رقعی ، ۱۶۳ ص .

**۴- نظری بایران وخلیج فارس :**

طهران ، بی‌تاریخ ،سربی، رقعی، ۱۲۸ص.

---

## آخوندملااسماعیل بن‌سمیع اصفهانی معروف به واحدالعین:

( -۱۲۷۷ق )

ازافاضل فلاسفهٔ عصرخود و ازشاگردان ملاعلی نوری بوده بسال ۱۲۷۷ ق در- گذشت .

(کرام البررة ص۱٤۰)

**۱- الحاشیه‌علی شوارق الالهام فی‌تجرید الکلام (عربی) :**

تجرید از خواجه نصیر الدین طوسی ، شوارق از ملا صدرا ، طهران ، ۱۲۷۷ق، سنگی ، وزیری ، خط محمد علی طهرانی ، بی‌شماره صفحه .

**۲- حاشیه مشاعر (عربی) :**

**۳- شرح‌عرشیه (عربی) :**

ملا صدرای شیرازی ، طهران ، بی تاریخ ، سنگی ، رقعی ، چاپ شیخ احمد شیرازی ، ۳۱۰ص ، درهامش مشاعر .

طهران ، ۱۳۱۵ ق و۱۳۲۹ ق ، سنگی ، درهامش مشاعر .

**۴- تتمهٔشرح عرشیه (عربی) :**

طهران ، ۱۳۱۹ ق سنگی ، رقعی ، ۱۲۰ ص ، درهامش‌اسرارالآیات .

---

## اسماعیل‌والی‌زاده :

( - معاصر)

**۱- راهنمای‌معلم :**

بمشارکت زهرادیده‌بان‌ومحمودابوالضیاء ، طهران ، ۱۳۳۷ ش ، سربی ، وزیری، ۲۹۶ ص .

---

## اسماعیل‌بن‌ابراهیم‌یگانی‌متخلص‌به‌عامی:

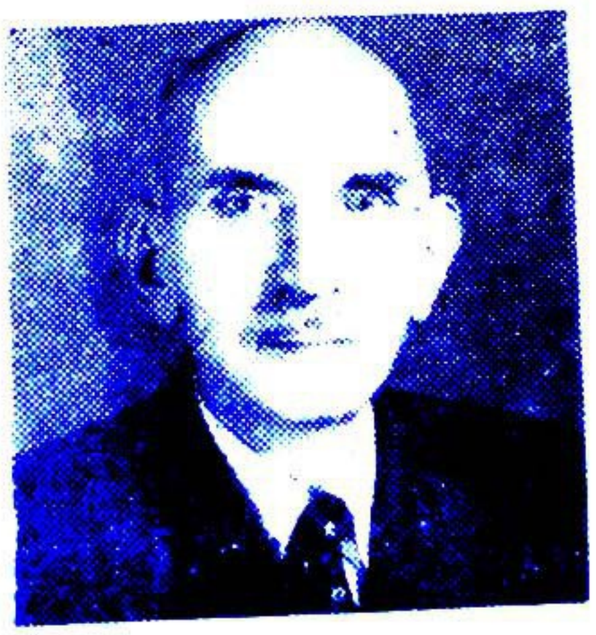

( ۱۲۶۶ش - معاصر )

رئیس دادگاه عالی انتظامی قضات وزارت دادگستری

**۱- خردهٔفرهنگ‌یالغت منظوم :**

(فارسی وفرانسه)

طهران، ۱۳۱۸ش ، سربی، جیبی، باهتمام بهمن شیدانی ، ۸۲ ص .

**۲- سرآغاز (شعر) :**

استانبول ، ۱۳۳۰ق، سربی،رقعی،۲۲ص.

Marfat.com

## اسماعیل پاشا بن محمد امین بابائی بغدادی:

(  ـ معاصر)

**۱ـ ایضاح المکنون فی الذیل علی کشف الظنون عن اسامی الکتب والفنون (عربی):**

۲ جلد ، ٦٤ ـ ١٣٦٦ ق ، سربی ، رحلی، ٦٢٢ + ٧٣٢ ص .

**۲ـ هدیة العارفین اسماء المؤلفین و آثار المصنفین (عربی) :**

۲ جلد ، استانبول، ٥٥ ـ ١٩٥١ م، سربی، رحلی ،٨٤٢ + ١٦٤ + ٥٧٤ + ١٠٢ ص .

---

دکتر اسماعیل بیگی (رجوع شود به) ضیاء الدین .

اسماعیلی (رجوع شودبه)اسمعیل .

اسمعیلی (رجوع شود به) کاظم .

اسیر(رجوع شود به)جلال .

اسیر لکهنوی(رجوع شود به)میر مظفر علی .

اسیری لاهیجی(رجوع شر دبه)شیخ محمد بن یحیی

اشتیبنی قراچه داغی(رجوع شودبه)ابوالقاسم .

اشتری(رجوع شود به)احمد.

اشتری (رجوع شود به)اسدالله .

اشتری(رجوع شود به) بهاء الدین .

اشتری (رجوع شود به)علی .

اشتهاردی(رجوع شود به) شیخ علی پناه .

اشجاری (رجوع شود به)علی اصغر .

اشراق اصفهانی : میرمحمد باقر میرداماد .

اشراق خاوری(رجوع شود به)عبدالحمید .

اشرافی(رجوع شودبه)محمدتقی بن محمد .

---

## والاحضرت اشرف پهلوی:

(  ـ معاصر )

**۱ـ فن پرستاری :**

گیل هلن ، ترجمه ، طهران ، ١٣٣٧ ش، سربی ، وزیری ، ابن سینا ، ٤٣٩ ص .

**۲ـ مادر و بچه :**

دکتر بنجامین اسپاك ، ۲ جلد طهران ، ٣٥ ـ ١٣٣٤ ش ، سربی، رقعی، ابن سینا ، ٣٠٨ + ٢٢٩ ص .

**۳ـ نخستین سال زندگی کودك :**

بنجامین اسپاك ، طهران ، ١٣٣٨ ش ، سربی ، رقعی، ١٧٩ ص .

---

## محمد اشرف خان بن نواب دوندی خان:

(  )

**۱ـ اشرف نامه :**

(تاریخ)

هند ، ١٢٧١ ق ، سنگی ، وزیری ، ٢٣١ ص .

کول ، ١٨٥٤ م ، سنگی ، وزیری ، ٢٣١ ص .

---

اشرف (رجوع شودبه) شاه محمد حسن ابن محمد زمان .

---

Marfat.com

## ملامحمداشرف بن‌حیدر علی جبل‌عاملی:

( ـ۱۱۳۵ق )

ازمعاریف‌علماء وفضلاء بوده پس‌ازمراجعت ازمشهد مقدس در اصفهان سکونت اختیار نموده . بسال ۱۱۳۵ ق در گذشت و در قریهٔ ورنو سفادران از قرای سده ماربین مدفون گردید .

(رجال اصفهان‌چاپ‌دوم ص ۲۰۰وص۲۵۹)

**۱ـ عروةالمتقین :**

(شرح آیةالکرسی)

اصفهان، ۱۳۶۸ق، سربی،رقعی، مطبوعاتی فروزان ، ۸٤ ص .

---

## سیدمحمداشرف بن‌عبدالحسیب‌بن نظام‌ـ الدین‌احمد حسینی علوی‌عاملی اصفهانی:

( ـ ۱۱۳۳ ق )

عالم، فاضل، متتبع ، متبحر ، بصیر ، شاگرد ملامحمدباقرمجلسی‌نوادهٔ میرمحمد باقرداماد .

(فوائدالرضویه ص ۳۹۷)

بگفتهٔ صاحب تذکرهٔ خزین بسال ۱۱۳۳ قدرگذشته است .

سایرمآخذ : روضات الجنات ص۶۲۵ ، ریحانة الادب ج ۲ ص ٤۳٤ ، شمع انجمن ص۶۲ .

**۱ـ فضائل السادات :**

طهران ، ۱۳۱۳ ق ، سنگی ، وزیری ، خط محمد حسن کلپایگانی ، ٤۸۹ ص .

طهران ، ۱۳۱٤ ق ، سنگی ، وزیری ، خط محمد علی کلپایگانی ، ٤۸۳ ص .

---

## محمداشرف‌بن‌شمس‌الدین‌محمد:

( )

اراطبای زمان شاه سلیمان صفوی بوده است .

**۱ـ تقویم‌الابدان‌فی‌تدبیرالابدان :**

(مجدول)

یحیی‌بن‌جزله بغدادی متوفی۴۹۳ق ، ترجمه

طهران ، ۱۲۷۵ ق ، سنگی ، خشتی ، ۹۶برگ .

طهران ، ۱۲۸۵ ق ، سنگی ، خشتی ، ۸۸ ص .

طهران ، ۱۳۰۳ ق ، سنگی ، خشتی ، ۹۶ ص .

---

## سیداشرف‌الدین‌محسن بن احمد قزوینی حسینی متخلص باساعی‌معروف به نسیم‌شمال :

(۱۲۸۸ ق ـ حدود۱۳٤۲ق)

دررشت متولد شده و مقدماترا در قزوین تحصیل کرده . در حدود ۱۳۰۰ ق جهت تکمیل تحصیلات بنجف رفته و بتحصیل فقه و اصول پرداخته بعد از پنج سال به رشت مراجعت نمود واز شغل کتابت امرار معاش مینمود و در ضمن روزنامهٔ نسیم شمال را انتشار میداد . بعد از استقرار مشروطیت بمعیت فتح‌الله خان سپهدار بطهران آمده وروزنامه خودرا مرتباً منتشر میساخت . درسنهٔ۱۳٤۵ق بمرض جنون مبتلاو پس‌از

Marfat.com

چندماه معالجه مختصر بهبودی حاصل کرد.
درحدود سال ۱۳۴۲ ق‌در گذشت .
(سخنوران ایران در عصر حاضرص۱۴۶ ،
مجلهٔ‌یادگار سال‌سوم شماره ۷/۶/۳ )

**۱ـ ارفع‌نامه (شعر) :**
(تقریظ برمثنوی طول‌عمر)
طهران ، ۱۳۱۲ ش ، سربی ، ۵۶ ص .
طهران ، ۱۳۱۵ ش ، سربی ، رقعی ، ۱۹۵ ص .

**۲ـ باغ وبهشت (شعر) :**
طهران ، ۱۳۳۸ ق ، سربی ، رقعی ، ۳۱۸ ص .

**۳ـ بافتخار۱۷دیماه :(شعر)**
جلد دوم ، طهران ، ۱۳۱۵ ش ، سربی ، رقعی، ۱۱۴ص .

**۴ـ بشارت‌ظهور (شعر) :**
طهران ، سربی.

**۵ـ عزیز و غزال :(شعر)**
طهران ، ۱۳۳۳ ق ، سربی ، جیبی ، ۵۶ ص .
طهران ، ۱۳۰۹ ش ، سربی ، رقعی ، ۶۲ ص .

**۶ـ نسیم‌شمال :**
(دیوان‌شعر)
۲جلد ، بمبئی، ۳۰۸ـ۱۳۰۹ ش. سربی ، رقعی ، چاپ سوم ، ۳۰۴ + ۳۲۰ ص .
طهران ، ۱۳۳۸ ق ، سربی ، رقعی ، ۲۷۶ ص .

**۷ـ نهضت بانوان(شعر):**
۲جلد ، طهران ، ۱۴ـ ۱۳۱۵ش ، سربی، رقعی ، ۵۶+۱۱۴ ص .

---

**اشرف‌الدین غزنوی** (رجوع‌شودبه)سیدحسن ابن‌ناصر.

---

## اشرف‌الدین احمدخان:

( )

**۱ـ چارديوار:**
کلکته ، ۱۸۹۴م، سنگی ، رقعی، ۹+ ۳۶ص.

---

## اشرفعلی‌تهانوی:

( )

**۱ـ (الف) تجویدالقرآن(عربی):**
**۲ ـ ( ب ) تعلیم الوقف یادگا حق القرآن (عربی):**
هند.
**۳ـ تنشیط‌الطبع‌فی‌اجزاءالسبع(عربی):**
هند.

---

## مولوی‌اشرفعلی:

( )

**۱ـ زیروبم:**
الله‌آباد،۱۳۱۷ق، سنگی، وزیری، ۴۰+ ۶۲ص.

---

## محمداشرفعلی:

( )

**کلیدمثنوی:**
دفتر اول ، کانپور ، ۱۳۲۱ ق ، سنگی، ۳۲۸ص.
چهارحصه اول ازدفتردوم، کانپور، ۱۳۳۲ ق، سنگی، ۱۹۲ + ۱۳۶ + ۲۲۸ + ۲۰۰ص.

---

**اشرفعلی گلشن آبادی** (رجوع شودبه) سید

Marfat.com

عبدالفتاح.
اشرف‌الکتاب (رجوع‌شودبه)سید محمدابن محمدصادق.
اشرف‌الواعظین(رجوع‌شودبه)سیدحسن‌ابن محمد.
اشرفی(رجوع‌شودبه) عبدالله.
حاجی‌اشرفی(رجوع‌شودبه)حاج‌ملامحمدابن محمدمهدی.
اشعری (رجوع‌شودبه) جمال‌الدین‌قمی.
اشکذری (رجوع‌شودبه) سیدحسن‌یزدی
اشکوری (رجوع‌شودبه) سید ابوالقاسم‌ابن معصوم.
اشکوری (رجوع‌شودبه) حسن.
اشکوری(رجوع‌شودبه) شیخ‌محمد.
اشکوری ( رجوع شود به ) محمد بن علی قطب‌الدین.
اشکوری (رجوع‌شودبه)سیدهادی‌بن حسین نجفی.
اشکوری ( رجوع شود به )هاشم‌محسن‌ابن محمدعلی.
اشنوی ( رجوع‌شودبه) محمود دهدار.
اصطهباناتی (رجوع شودبه ) سید ابراهیم مشهوربمیرزا آقا.
اصطهباناتی (رجوع‌شودبه) ابوالحسن.
اصطهباناتی (رجوع‌شودبه) علی.
اصطهباناتی (رجوع‌شودبه) هادی.
اصفرزاده (رجوع‌شودبه) فائق.

---

**حکیم محمداصغربن حاج میرمقیم:**

( )

**۱ـ مجربات اکملی درطب:**

لکهنو، ۱۲۸۵ق، سنگی.

---

**حکیم اصغرحسین:**

( )

**۱ـ تریاق اکبر:**

هند، ۱۲۷۲ق.

**۲ـ رساله‌جنین:**

هند، ۱۲۸۳ق.

**۳ـ رساله‌سؤال وجواب طبیه:**

هند، ۱۲۶۰ق.

**۴ـ رساله‌مابال:**

هند، ۱۲۶۰ق.

**۵ـ رساله‌هیضه:**

هند، ۱۲۶۸ق.

**۶ـ قوانین‌الشفائیه بعلاج‌حمی‌الوبائیه:**

هند، سنگی.

**۷ـ معادن‌الرضا،شرح هفت‌بند کاشفی:**

لکهنو، بی‌تاریخ، سنگی، رقعی، ۱۹۲ ص.

**۸ـ منتخب‌البیان‌فی‌تحقیق‌البحران:**

لکهنو،۱۲۶۳ق، سنگی، وزیری، ۱۶ص.

---

**اصغرعرب‌شیرازی متخلص‌بخرد:**

( ۱۳۰۰ش ـ معاصر )

مدیر روزنامهٔ مرد بازار و از شعرا و نویسندگان شیراز است.

وی ازاوان کودکی‌شعرمیسروده و به‌

Marfat.com

کارهای آزاد اشتغال دارد. اکنون نمایندهٔ شرکت مسافربری اتوتاج است.
( دانشمندان و سخنسرایان فارس ج ۲ ص ٤۲٦ )

**۱- زلزله:**

طهران، بی‌تاریخ، سربی، جیبی ۹۰ص. ،

---

**اصغرعلی:**

( )

**۱- جواهرفریدی:**

لاهور ، ۱۳۰۱ ق، سنگی، رقعی، ٤ + ۳۹۹ص.

---

**اصغرعلی روحی:**

( )

**۱- دبیرعجم (دستورزبان):**

لاهور، ۱۹۳٦م، چاپ دوم، ٤۷ص.

---

**اصغرمیرزافرمانفرمائی:**

( - معاصر )

از اعضاء قدیمی وزارت دارائی بوده بعدها ببانك ملی انتقال یافت چند سالیست بازنشسته شده است.

**۱- اسلحه پنهانی:**

طهران، ۱۳۲۱ش، سربی، ۷۷ ص.
طهران، ۱۳۲۹ش، سربی، ۷۷ ص.

**۲- خاکستر گرم:**

هانری بردو، ترجمه، طهران، سربی، رقعی، ۲٥٤ص.

---

اصفهانی ( رجوع شودبه ) ابراهیم بن عیسی

اصفهانی (رجوع شودبه) حاج سید ابوالحسن ابن محمد.

اصفهانی (رجوع شودبه) حاج سید اسدالله ابن محمدباقر.

اصفهانی (رجوع شودبه) آخوند ملا اسمعیل ابن سمیع.

اصفهانی (رجوع شودبه) میرزاحبیب.

اصفهانی ( رجوع شود به ) حبیب الله ابن حسینعلی.

اصفهانی (رجوع شودبه) میرزاحسن.

اصفهانی ( رجوع شود به ) سیدعلی ابن حسین .

اصفهانی (رجوع شودبه ) شیخ محمد

اصفهانی (رجوع شودبه) شیخ محمد باقر ابن محمدتقی .

اصفهانی (رجوع شودبه) شیخ محمدجواد ابن ابوالقاسم.

اصفهانی (رجوع شودبه) شیخ محمد حسین ابن عبدالرحیم.

اصفهانی (رجوع شودبه) شیخ محمد حسین ابن محمدحسن.

اصفهانی (رجوع شودبه) شیخ محمد حسین ابن محمدباقر.

اصفهانی (رجوع شودبه) شیخ محمدرضا ابن محمدتقی .

اصفهانی (رجوع شودبه) شیخ محمد رضا ابن محمدتقی .

اصفهانی (رجوع شودبه) ابوالمجد شیخ محمد رضا بن محمدحسین.

اصفهانی (رجوع شودبه) شیخ محمدصالح ابن زین العابدین.

اصفهانی (رجوع شودبه) شیخ محمدعلی ابن محمدباقر.

اصفهانی ( رجوع شودبه ) مهدی محمد ابن محمدباقر.

اصفهانی (رجوع شودبه) شیخ مهدی بن محمد علی.

اصفهانی (رجوع شودبه) حاج محمد هاشم.

اصفیا (رجوع شودبه) سلیم.

Marfat.com

اصفیا (رجوع‌شودبه) منیر.
اصولی( رجوع شود بـه ) شیخ محمود ابن محمد .
اصیل الدین ( رجوع شودبه ) سید عبدالله دشتکی‌هروی.
اضحی (رجوع‌شودبه) اسمعیل.
اطعمه (رجوع‌شودبه) ابواسحق شیرازی.

---

## ابوالمعالی اطهربن شیخ محمد حسن مبارکپوری :

( ـ معاصر )

مدیرمجلهٔ البلاغ درشهربمبئی

**۱ ـ رجـال السند و الهندالی القرن السابع (عربی) :**

بمبئی، ۱۳۷۷ق، سربی، وزیری ، ۳۲۸ص

---

اعتدالی (رجوع شوربه) ر.اعتدالی.
اعتصام (رجوع شودبه) شیخ محمدعلی .
اعتصام(رجوع‌شودبه) منصور.
اعتصام دفتر ( رجوع شودبه ) یوسف ابن ابراهیم.

---

## اعتصام الدین بن‌تاج‌الدین تاجپوری:

( )

**۱ـ شکرفنامهٔ‌ولایت :**

لندن ، ۱۸۲۷م ، سربی ، وزیری ، ۱۹۷ + ۲۲۱ص .

---

اعتصامزاده (رجوع شودبه)ابوالقاسم.
اعتصام الملك( رجوع شود به ) یوسف ابن ابراهیم.
اعتصامی(رجوع شودبه) پروین.
اعتصامی (رجوع شودبه) دکترسعید.
اعتصامی (رجوع شودبه ) شیخ عبدالحسین برازجانی.

اعتصامی (رجوع شودبه) نصرالله .
اعتصامی (رجوع شودبه) یوسف .
اعتضاد الاطباء (رجوع شودبه) حاج میرزا عبدالباقی.
اعتضاد زاده (رجوع شودبه) حسن .
اعتضاد السلطنه (رجوع شودبه) علیقلی.
اعتضاد مظفری (رجوع‌شودبه) اکبر.
اعتضادالممالك (رجوع‌شود) کاظم.
اعتضادی (رجوع شودبه) ملکه .
اعتماد (رجوع شودبه) سید مهدی .
دکتراعتماد الاطباء ( رجوع شودبه ) حاج میرزاحسین .
اعتمادبرومند (رجوع‌شودبه) مرتضی.

---

## اعتماد پریشان :

( ـ معاصر)

**۱ـ نغمه‌های پریشان (شعر) :**

طهران ، ۱۳۳۷ ش ، سربی،رقعی، ٤٨ص.

---

اعتمادالتولیه (رجوع شودبه) عنایت دست غیب روحی .
اعتمادالحکما (رجوع‌شودبه) شیخ‌علی.
اعتمادزاده (زجوع شودبه) م . اعتمادزاده .
اعتماد السلطنه (رجوع شودبه) محمدباقر.
اعتماد السلطنه (رجوع شودبه) محمدحسن ابن‌علی .
اعتماد الفقرا (رجوع شودبه) هادی‌بیدل .
اعتمادالقراء ( رجوع شود به ) حاج میرزا عباسقلی .
اعتمادی (رجوع شودبه) تقی .
اعتمادی (رجوع شودبه) محمد کاشانی .
اعتمادی ( رجوع شود بـه ) شیخ مصطفی خواجوی .
دکتراعتمادیان (رجوع شودبه) محمود .

Marfat.com

اعتمادیه (رجوع شودبه) محمد ٠

---

**سید اعجاز حسین بن محمد قلی نیشابوری کنتوری:**

(١٢٤٠ـ ١٢٨٦ ق)

بسال ١٢٤٠ق درمیرتهه متولدشده ودرنزد پدرخود بتحصیل اشتغال داشته بعد ازفوت والد خود کتب زیادی گرد آورده درسنهٔ ١٢٨٦ق درهند درگذشته است .

**١ـ کشف الحجب والاستار فی اسماء الکتب والاسفار (عربی):**

(فهرست کتب)

کلکته ، ١٣٣٠ق ، سربی، وزیری ،٦٠٧ + ١١٢ص .

**٢ـ مرقع کربلا :**

امروهه ، ١٩٠٤ م ، سنگی ، وزیـری ، ١٢٤ص .

**٣ـ مفاتیح المطالب فـی خـلافة علی ابن ابیطالب :**

جلداول ، هند ، بی‌تاریخ ، سنگی، وزیری، ٥٦٤ص ٠

امروهه ، ١٣١٩ق ، سنگی، وزیری .

---

اعدادی (رجوع شودبه) شیخ محمدرضا .

اعسم (رجوع شودبه) عبدالحسن بن محمد علی .

اعسم ( رجوع شود به ) محمد حسین ابن محمد علی .

اعسم (رجوع شودبه) محمد علی .

---

**حکیم محمد اعظم بن اعظم خان مصطفی آبادی ناظم جهان:**

( )

ازاطبا بوده است.

**١ـ دستور العلاج موسوم باکسیر اعظم:**

٤جلد، لکهنو، ١٨٨٤م، سنگی، ٥٣٨ + ٥٦٩ + ٧٧٤ص.

٤جلد، کانپور، ١٢٩٨ق، سنگی، ٧٢٠ص.

**٢ـ رکن اعظم:**

هند، ١٢٩٨ق.

**٣ـ رموز اعظم:**

جلداول، دهلی، ١٣٠١ ق، سنگی، رحلی، ٥٣٨ص.

٢جلد، لکهنو، ١٣٢١ق، سنگی.

دهلی، ١٣٢٠ق، سنگی، وزیری، ٤١٠ + ٤٦٢ص.

**٤ـ قرابادین اعظم:**

هند، ١٣٠٢ق،و١٣١٠ق.

**٥ـ محیط اعظم:**

٤جلد، هند، ١٣٢١ق.

**٦ـ نیر اعظم:**

کانپور، ١٢٩٨ق، سنگی، وزیری، ٨٨ص.

---

**مولوی سید اعظم الدین معروف بمولوی بخاری:**

( )

**١ـ فرائض اعظمیه در فقه حنفی:**

هند، سنگی، ١٢٨١ق.

---

**شاهزاده محمد اعظم الدین متخلص بسلطان:**

( )

**١ـ دیوان شعر:**

هند، سنگی.

---

**سید اعظم علی قادری پهلواردی:**

( )

**١ـ معیار المذاهب:**

کانپور، ١٢٩٢ق، سنگی، وزیری، ١٦ +

Marfat.com

۱۶۲+٤+۲ص.

اعظمی (رجوع‌شودبه)غلام‌جیلانی.
اعظمی زنگنه ( رجوع شود بـه ) دکتر عبدالحمید.
اعلامی (رجوع‌شودبه) ابوالقاسم.
دکتراعلم ( رجوع‌شودبه) جمشید.
اعلم ( رجوع‌شودبه) علی اکبر.
اعلم- (رجوع شود به) مصطفی.
دکتر اعلم‌الدوله ( رجوع شود به ) خلیل ثقفی.
اعلمی (رجوع‌شودبه) علی.
اعلمی ( رجوع‌شود به ) شیخ محمد حسین مهرجانی.
افتخارکرمانی ( رجوع‌شودبه) احمد.
افتخار (رجوع‌شودبه)عزیزالله.
افتخارالاطباء (رجوع‌شودبه) علینقی.
افتخارصهبا(رجوع‌شودبه)مصطفی‌بن‌محمد‌حسن.
افتخارالعلماء ( رجوع‌شودبه ) مصطفی‌ابن محمدحسن.
افتخارنظام (رجوع‌شودبه) حسینعلی رزم‌آرا.
افتخاری (رجوع شودبه) شیخ یوسف علی‌ممقانی.
افخمی (رجوع‌شودبه) جهانگیر.
افخمی (رجوع‌شودبه) منصور.

## سرهنك افخمی:

( ـ معاصر)

**۱ـ آموزش‌رزمی‌واحدهای کوچك:**

طهران، ۱۹٤۵م، سربی، خشتی، ۱۲٤ص.

افرا (رجوع‌شودبه) محمد.
افراشته(رجوع‌شودبه) محمدعلی.

## افروز:

( ـ معاصر)

**۱ـ گنج گمشده:**

کانن‌دویل، ترجمه، طهـران، ۱۳۳۳ ش، سربی، جیبی، ۱۹٤ص.

## س. افسانه:

( ـ معاصر)

**۱ـ آرسن‌لوپن‌ودخترزرف‌بالسامو:**

موریس لبلان، طهران، ۱۳۳۵ ش، سربی، رقعی، افلاطون، ۱٦۸ص.

**۲ـ دختردزدان‌نیویورك:**

مایك هامر، ترجمه طهـران، ۱۳۳٤ ش، سربی،رقعی، مطبوعاتی‌افلاطون ، ۱۱۷ص.

**۳ـ زن‌سیاه‌پوش:**

جمس‌فرانك،ترجمه‌طهران،۱۳۳۵ش، سربی، رقعی، افلاطون، ۹۵ص.

**۴ـ اکه‌ننگ:**

گری‌هری،ترجمه،طهران،۱۳۳۵ش،سربی،رقعی، افلاطون، ۲٦۲ص.

افسر( رجوع‌شودبه) سرهنك پرویز.
افسر(رجوع‌شودبه) جوادخوانساری.
افسر (رجوع‌شودبه) محمدهاشم‌میرزا.
دکترافشار (رجوع‌شودبه) جلال.
افشار ( رجوع‌شودبه ) امیراصلان.
افشار (رجوع‌شودبه) ایرج.
دکترافشار (رجوع‌شودبه) حسن.
افشار ( رجوع‌شودبه) صادق‌بیك.
افشار (رجوع‌شودبه) ملاطرزی.
افشار ( رجوع‌شودبه ) طغرل.
افشار (رجوع‌شودبه) سرتیپ‌غلامعلی.
افشار (رجوع‌شودبه) حاج‌میرزامحمد.

Marfat.com

افشار (رجوع شود به) حاج میرزا محمدحسین طبیب.
رکترافشار (رجوع شود به) محمود.
افشار (رجوع شود به) مهدی.

---

افشار بکشلو (رجوع شود به) رضا.

**دکترا. افشار:**

( ــ معاصر )

**۱ـ دفاع بدن در مقابل مرض:**

ومیبورلی جان می‌فیلد، جـویانك دست، بیهامپ ترجمه
طهران، کانون معرفت، سربی، رقعی، ۵۰ ص

---

افشاری (رجوع شود به) حسن.
افشین (رجوع شود به) کاظم.
افصح (رجوع شود به) کمالی سبزواری.
افضل (رجوع شود به) شیخ محمدرضا اخباری.
افضل (رجوع شود به) منوچهر.

---

**حاج سید محمدافضل موسوی غزنینی کابلی:**

( ـ ۱۳۷۷ق)

نزدیك بیکصد وبیست سال پیش درغزنین از شهرهای افغانستان متولدشده ومدتی درنجف مشغول تحصیل بوده ودربیست وشش سالگی بمشهد مقدس مهاجرت نمـوده و در روز عاشورا سنهٔ ۱۳۷۷ق بمشهد درگذشت.
(روزنامهٔ یومیه خراسان شماره ۲۳۴۵)

**۱ـ رساله فی اصول الدین وبعضی مسائل الارث:**

مشهد، ۱۳۴۷ق، سنگی، رقعی، مجدول ۳۰ ص.
مشهد، ۱۳۴۹ ق، چـاپ دوم، سنگی، رقعی، حـاج شیخ حسن بن محمد ابراهیم نجف آبادی، ۱۶ ص.

**۲ـ رساله فی بدوخلقت:**

مشهد، ۱۳۵۳ق، سنگی، رقعی، ۳۰ ص.

---

**محمد افضل بن محمد معصوم متصلص بسرخوش:**

(۱۰۵۰ ــ ۱۱۲۶ق)

ازعلماء واولیاءنقشبندیه بوده وتاده سال استفاده فیوض باطن ازپیرخود کرد.
تا دوازده سال ازشیخ عبدالاحد خلیفه شیخ احمدسعید شرف ولایت حاصل نمود وسفری بحجاز نمـود در مراجعت بتدریس و تلقین ارادتمندان مشغول شد. گویند آنچه وجوه بعنوان هدایا باومیرسید کتب هرفن خریده وقف میکرد. بسال ۱۱۴۶ق درگذشت.
(خزینة الاصفیاء ج۱ ص۶۶۴).
درمجلهٔ دانش سال اول شمارهٔ ۵ تاریخ تولد وی ۱۰۵۰ق وسال وفاتش ۱۱۲۶ق درشهر دهلی ضبط شده است. سایرمآخذ: تذکرهٔ حسینی۱۵۸ تذکرهٔ نصرآبادی ص ۴۵۰:

Marfat.com

**۱- غزلیات:**

بمبئی، ۱۳۳۵ ق، سنگی، رقعی، ٤٤ + ۳٤ص.

**۲- کلمات الشعراء:**

(تذکره شعرای معاصر جهانگیر کورکانی).

لاهور، ۱۹٤٦م، سنگی، رقعی، بتصحیح صادقعلی دلاوری، ۱۳۲ص.

**۳- دیوان سرخوش:**

بمبئی، ۱۹۱۷ م، سنگی. رقعی، ۲۹ + ۲۷ + ۵۳ ص.

---

افضل الدین (رجوع شود به) ابراهیم بن علی خاقانی.

افضل الدین (رجوع شود به) ابوبکر ازرقی.

افضل الدین (رجوع شود به) احمد بن ابی حامد کرمانی.

افضل الدین (رجوع شود به) بابا افضل محمد مرقی کاشانی.

افضل الدین (رجوع شود به) محمد ترکه.

---

## افضل الدین الموتی:

( )

**۱- رساله آیات الصنعة (عربی):**

مصر، ۱۳۳۵ق، سربی، رقعی، ۲۰۸ ص، ضمن جامع البدایع.

---

## افضل علی معروف به فجوخان:

( )

**۱- (الف) شرح منابازار:**

**۲- (ب) شرح پنج رقعات:**

هند، ۱۳۱۲ق، سنگی، رقعی، ۱۹٦ ص.

---

## حکیم سید افضل علی صاحب رضوی فیض آبادی ابن حکیم سید اکبر علی فیض آبادی مخاطب بشفاء الدوله:

( )

**۱- جامع الشفائیة:**

هند، ۱۳۰۳ق، سنگی.

**۲- جنة الواقیة لسهام امراض الوبائیة:**

لکهنو، ۱۸۹٤م، سنگی، وزیری، ۵۳ ص.

لکهنو، ۱۸۷۷م، سنگی، وزیری، ۵۳ص.

**۳- دافع المنیة و نافع البریة فی احکام التغذیة لاصحاب التخمة و الهیضة، الشهاب الثاقب والسهم الصائب لطرد العنید الخائب:**

لکهنو، بی تاریخ، سنگی، وزیری، ۹۹ص.

**۴- رساله تدابیر معالجهٔ هیضه:**

لکهنو، سنگی، رقعی، ۵۲ص.

کانپور، ۱۹۱۳م، سنگی، رقعی، ۵۲ ص.

---

**۵- مختصر المیزان در منطق:**

هند، ۱۲۹٦ق، سنگی.

کانپور، ۱۲۹۱ق، سنگی، وزیری، ۲۲ص.

---

افضل الفضلاء (رجوع شود به) مولوی غلام نبی الله.

افضلی (رجوع شود به) یوسف.

دکتر افضلی پور (رجوع شود به) علی.

افغانی (رجوع شود به) سید جمال الدین.

افکاری (رجوع شود به) جهانگیر.

---

## افلاطون حکیم:

۳٤۷
( قبل از میلاد - ۳٤۸ )

شاگرد سقراط و استاد ارسطاطالیس بوده. درچهارصدو سی سال قبل از میلاد مسیحی درجزیرهٔ (اگنه) از توابع یونان بدنیا آمده دراوان جوانی بفن شعروادبیات مایل بود در بیست سالگی ملازمت خدمت سقراط را اختیار نمود پس از قتل وی بسیاحت پرداخت وحکمت فیثاغورس را فرا گرفته

Marfat.com

درشهر (آتن) بتدریس مشغول شد بسال ۳۴۷ یا ۳۴۸ قبل‌ازمیلاد درگذشت.

ازحکمای یونان سه‌نفر باین‌نام بوده‌اند:
۱ـ افلاطون طبیب که هزاروچهارصدوبیست سال‌قبل‌از بقراط میزیسته‌است. ۲ـ افلاطون صاحب کتاب الکی ۳ـ افلاطون حکیم صاحب شرح‌حال بالا.

( مطرح الانظارص ۲۰۹ )

**۱ـ الواح الجواهر (درجفروطلسمات):**

ترجمه، بمبئی، ۱۳۱۱ق، سنگی.

**۲ـ مصطلحات افلاطون (عربی):**

( اسرارحروف وجفر ونجوم)

ترجمه، هند، سنگی.

**۳ـ نوامیس افلاطون در کیمیا (عربی):**

ترجمه، بمبئی، سنگی.

---

**افلاطون حدادی:**

( ـ معاصر )

**۱ـ اززمین تاکرهٔ ماه:**

ژول‌ورن، ترجمه، طهران، ۱۳۳۷ش، سربی، رقعی، مطبوعاتی عطائی، ۱۳۶ص.

**۲ـ ایوانهو:**

سروالتراسکات، ترجمه، طهران، ۱۳۳۵ ش، سربی، رقعی، آرمان، ۱۴۴ص

**۳ـ بیچارگان:**

داستایوسکی، طهران، ۱۳۳۷ ش، سربی، رقعی، عطائی، ۲۰۶ص.

**۴ـ بیست کتاب از بیست نویسنده بزرك:**

ا. حدادی.

(۱) گذرگاه خطرناك: سامرست موآم، ترجمه مصطفی فرزانه.

(۲) رازقتل ادوین درود: چارلزدیکنز.

(۳) دوردنیا درهشتادروز: ژول ورن، ترجمه فروغی.

(۴) ربه‌کار: دافنه‌دوموریه، ترجمه حسن شهباز.

(۵) دکترژایگو: بوریس‌پاسترناك.

(۶) پر: ماتیسن.

(۷) نامه‌یکزن‌ناشناس: استفن‌زوایك.

(۸) هاملت: ویلیام‌شکسپیر، ترجمه‌مسعود فرزادوعلی‌اصغرحکمت ومحمدزرنگار.

(۹) سالامبو: گوستاوفلوبر.

(۱۰) زنگهابرای که بصدادرمیاید: ارنست‌همینگو.

(۱۱) کلبه‌عموتم: خانم‌هریت بیچراستو.

(۱۲) سه‌تفنگدار: ترجمه الکساندردوما.

(۱۳) بینوایان: ویکتورهوگو.

(۱۴) اتوبوس‌شب: ساموئل‌هاپکنیز آدامز، ترجمه‌شاهپور بهروزی.

(۱۵) لایم‌لایت: ترجمه‌رضاسیدحسینی.

(۱۶) اتللو: ویلیام شکسپیر.

(۱۷) بخاطرعشق، خانم‌واندا واسیلوسکایا.

(۱۸) عشق‌زندگی: جك‌لندن.

(۱۹) زندانی‌زندا: آنتونی‌هوپ.

(۲۰) بلندیهای بادگیر: امیلی‌برونته.

طهران، ۱۳۳۹ش، سربی، رقعی، عطائی، ۲۴۷ص.

**۵ـ چراغهاهای آسمان:**

جان‌اشتاین، ترجمه طهران، ۱۳۳۴ ش، سربی، رقعی، کتابفروشی افلاطون، ۲۰۶ص.

**۶ـ راهنمای دایرکت‌متد:**

جلداول، طهران، ۱۳۳۶ش، سربی، جیبی، ۸۰ص.

**۷ـ زندانی زندا:**

آنتونی‌هوپ، ترجمه، طهران، ۱۳۳۴ش،

Marfat.com

سربی، رفعی، ٢٠٦ص.

**٨ـ سه‌تفنگدار:**

الکساندردوما، ترجمه، طهران، ١٣٣٧ش، سربی، رفعی، آرمان، ١٤٨ص.

**٩ـ ماه‌پنهان‌میشود:**

اشتین‌بك، ترجمه، طهران، ١٣٣٤ش، سربی، رفعی، ١١٠ص.

---

**ارباب‌افلاطون شاهرخ:**

( )

**١ـ مادروطن، نمایش‌نامه:**

طهران.

---

**افلاطون‌بن‌اسکندر کرمانی:**

( )

**١ـ اقبال‌ناصری:**

طهران، ١٣٠٢ق، سنگی، رفعی، ٢٤٠ص.

---

افلاطونی (رجوع‌شودبه) ارسطو.

افلاکی(رجوع‌شودبه) احمدشمس‌الدین.

افنان (رجوع‌شودبه) سهیل.

افندی ( رجوع‌شودبه) احمد.

افندی (رجوع‌شودبه) صاری‌عبدالله.

افندی (رجوع‌شودبه) عباس‌افندی.

افندی ( رجوع شود به ) میرزا عبدالله‌ابن عیسی.

اقبال(رجوع‌شودبه) جواد.

دکترا‌قبال(رجوع شودبه) منوچهر.

اقبال‌آشتیانی(رجوع‌شودبه) عباس‌بن‌محمد علی.

دکترا‌قبال لاهوری ( رجوع شود به) شیخ محمد.

اقبال‌لاهوری (رجوع‌شودبه) محمد.

اقبال السلطان ( رجوع شود به ) غلامرضا بختیاری.

---

**اقبال‌یغمائی:**

( ـ معاصر)

فارغ التحصیل دورهٔ اول دانشسرای پسران طهران، تحصیلی١٤ ـ ١٣١٥.

**١ـ بسطام‌وبایزیدبسطامی:**

طهران، ١٣١٧ش، سربی، رقعی، ٨٠ ص.

**٢ـ پتی‌شر:**

آلفونس‌دوده، ترجمه، طهران، ١٣٣٦ ش، سربی، رقعی، ١١٤ص.

**٣ـ تشبیهات شاعرانه(شعر):**

طهران، ١٣١٩ش، سربی، رقعی، ٧٢ ص.

**٤ـ جغرافیای‌تاریخی‌افغان:**

طهران، ١٣٢٦ش، سربی، جیبی، ١٢٠ص

**٥ـ ربنس کروزونه:**

دانیل‌دفو، ترجمه، طهران، ١٣٣٤ش، سربی، رقعی، چاپ‌دوم، ١٨٦ش.

طهران، چاپ‌سوم، ١٣٣٩ش، سربی، رقعی، ك + ١٨٧ص.

**٦ـ عشق و پادشاهی یاداستان تاریخی‌نور جهان‌وجهانگیر:**

طهران، ١٣٢٥ش، سربی، رقعی، ٤٨ ص.

Marfat.com

**اقبال‌علی:**

( )

**۱ـ منظر محمدی:**

لکهنو، ۱۲۹۲ق، سنگی، وزیری، ٤٤ ص.

---

مهندس اقبالی (رجوع شودبه) علی.

اقتداری (رجوع شودبه) احمد.

اقدس ( رجوع شودبه ) صدرالدین واعظ‌ـ قزوینی.

---

**اقدس فرشته (آذر):**

( ـ معاصر)

**۱ـ تندرستی و زیبائی:**

جرالدین بریانت، ترجمه، طهران، ۱۳۳۳ ش، سربی، جیبی، ۹٤ص.

---

اقدمی (رجوع شودبه) شیخ‌عبدالکریم.

اقصی (رجوع شودبه) رضا.

---

**اکبر اعتضادمظفری:**

( ـ معاصر )

**۱ـ تاریخ مطهر در حالات حضرت محمد(ص):**

طهران، بی‌تاریخ، سربی، وزیری، ۱٦۸ ص.

---

**اکبر بهزادی:**

( ۱۲۹۹ ش ـ معاصر )

در طهران متولـد شده پس از تکمیل تحصیلات ابتدائی و متوسطه وارد دانشسرایعالی شده وموفق باخذ لیسانس در رشته فیزیك و شیمی وعلوم تربیتی گردید. پس‌از آن وارد خدمت وزارت فرهنك شده و بشغل دبیری اشتغال یافته‌است.

( سالنامهٔ دبیرستان شرف تحصیلی ۳٦ ـ ۱۳۳۷).

**۱ـ چراچرخ میچرخد:**

ادواردهیوثی، ترجمه، طهران، ۱۳۳٦ ش، سربی، رقعی، ۱٦۲ص.

---

**اکبر ترابی:**

( ـ معاصر)

**۱ـ دسته گلی دلپذیر از بوستان ادب:**

( لغات کلیله، گلستان، بوستان، حافظ )

تبریز، ۱۳۳۳ش، سربی، رقعی، ۱۵۹ ص.

**۲ـ لغات و اصطلاحات شاهکارهـای ادبی فارسی:**

تبریز، ۱۳۳٤ش، سربی، رقعی، معرفت، ۱٤۰ص.

---

**اکبر حسینی فرزند سید محمد گیسو دراز چشتی:**

( )

**۱ـ شرح برهان العاشقین:**

حیدرآباد دکن، ۱۳٦۰ق، سنگی، وزیری، ٦ص، ضمن مجموعهٔ یازده رسائل.

---

**اکبر داناسرشت (صیرفی):**

( ـ معاصر)

**۱ـ آثارالباقیه:**

ابوالریحان بیرونی، ترجمه، طهران، ۱۳۲۱ ش، سربی، جیبی، ۲۲+٤۲۲+۸ص.

Marfat.com

**۲-افکارسهروردی وملاصدرا یاخلاصه‌از حکمةالاشراق‌واسفار:**

طهران، سربی، رقعی، ۳٦ص.

طهران، چاپ‌دوم، ۱۳۲٤ش، سربی، رقعی، ۳٦ص.

**۳- برسنك‌سفید:**

آناتول‌فرانس، ترجمه، طهران، ۱۳۳٦ش، سربی، رقعی، ۲۳٤ص.

**۴- تاریخ‌فلاسفه‌اسلام:**

طهران ، ۱۳۱۵ش، سربی، رقعی، ۷٤ ص.

**۵- تحقیق‌ماللهند(قسمت‌فلسفه):**

ابوالریحان‌بیرونی،ترجمه، طهران،۱۳۳٤ ش، سربی، وزیری، ٦۸ص

**٦- رسالةالغفران‌یابهشت‌ودوزخ‌معری:**

ابوالعلاء معری،ترجمه، طهران،۱۳۲٤ش، سربی، رقعی، ٤۱ص.

**۷- روانشناسی‌یاعلم‌النفس‌شفاء:**

(ترجمه جلدششم شفاء)

طهران، چاپ‌دوم، ۱۳۳۰ش، سربی، رقعی، ۱۸۹+۳٦ص.

---

**اکبر رضوانی:**

( ـ معاصر)

**۱- یزدان‌عقل‌ابلیس‌جهل:**

طهران،۱۳۱۳ش، سربی، جیبی، ۲۱۹ص.

---

**حکیم محمد اکبربن حاجی محمد مقیم معروف‌بشاه‌ارزانی:**

( )

درعصرابوالمظفر محیی‌الدین اورنك زیب عالمگیر غازی میزیسته طبیبی حاذق ومرید خاندان قادریه بود. ( تذکرهٔ علمای هند ص ۲۱)

**۱ ـ طب اکبری :**

(ترجمه وشرح کتاب‌اسباب‌وعلامات‌باحذف بعضی دلائل زائد و ایراد برخی فوائد از قانون وحاوی وآفسرائی وسدیدی‌کازرونی وموجزوذخیرهٔ‌خوارزمشاهی‌و کفایهٔ منصوری وغیره. تاریخ فراغت از ترجمه ۱۱۱۲ ق) هند ، ۱۲٦٤ ق، و۱۲٦٦ ق ،و۱۲۷۵ق. لکهنو ، ۷ـ۱۲۷۹ ق ، سنگی ، وزیری ، ٤۱۸ ص .

لکنهو، ۱۲۹۲ق،سنگی، رحلی ،٤۱۱ص. کانپور،۱۹۰۵م، سنگی، وزیری،٤۱۲ص ۲جلد ،بمبئی ، ۱۲۷۲ ق، سنگی، رحلی، خط محمد علی‌بن اسمعیل شیرازی و محمد حسین‌بن‌علیمحمدشیرازی،۲٤۱+۲۱٦ص.

**۲ـ قرابادین قادری :**

(درادویه مرکبه‌بنام‌پیرخود سید عبدالقادر گیلانی در۱۱۲٦ ق، تالیف نموده است.)

بمبئی ، ۱۲۷۷ ق ، سنگی .

لکنهو، بی‌تاریخ ، سنگی ، رقعی ،٥٦۸ص

**۳ مجربات اکبری :**

بمبئی،۱۲۷٦ق، سنگی، وزیری،۱۷۰ص.

لکهنو، ۱۲۸۰ق،سنگی، رقعی ،۱۲٦ص.

لکهنو ، ۱۲۸۷ق، سنگی، رقعی،۱٦۸ص

Marfat.com

لکهنو، ١٨٨٤م، سنگی، رقعی،٢١٨ ص.

**٤-مفرح القلوب :**

(شرح قانونچه)

لکهنو، ١٢٨٩ق، سنگی،وزیری،٥٠٦ص.

لکهنو، ١٨٦٥م، سنگی، وزیری،٤٥٨ص.

لکهنو، ١٣٠٨ق، سنگی، رقعی،٦٢٣ص.

لکهنو ، ١٣١٥ق،سنگی، رقعی، ٦٣٣ ق

لاهور ، ١٣٣٠ ق ، سنگی.

کلکته ،١٨٧٣ م .

هند، ١٢٦٦ ق:سنگی، وزیری،٦٣٨ص.

**٥- میزان الطب:**

(مختصر برای مبتدی)

بمبئی ، ١٢٦٦ ق سنگی ، باعلاج الصبیان،

کانپور ، ١٢٨٣ ق ، سنگی .

کانپور،١٢٩١ق،سنگی،وزیری،٢١٢ص با دلائل النبض و دلائل البول و مختصر البیان

لکهنو ، ١٣٠٥ ق ، سنگی، وزیری،٢٠٨ ص ، با دلائل النبض ودلائل البول

لکهنو ، ١٣١٦ ق، سنگی، ٢٠٨ ص ، با رسائل نامبرده .

لاهور ، ١٣١١ق ، سنگی، وزیری، ٢٠٨ ص ، با رسائل نامبرده .

هند، ١٢٦٤ق، سنگی، وزیری ، ١٩٩ص، با رساله فاروره و رسالهٔ نبض و رسالهٔ بحران .

هند ، ١٢٨٧ ق .

---

**اکبر معارفی:**

( )

**١- عمر دراز:**

پرفسور پی‌بلز ، ترجمه ، طهران، ١٣٢٢ ش ، سربی، جیبی، ٤٨ص .

**٢- مادرچگونه بدنیا آمدم ؟ :**

طهران ، ١٣٢٢ ش، سربی، جیبی،٢٠ص.

---

اکبرآبادی (رجوع شودبه) شاه مظفرعلی.

اکبرآبادی (رجوع شودبه) شیخ ولی محمد.

---

**اکبرآبادی متخلص به معین:**

( ـ ٩٩٥ ق)

شیخ معین نبیرهٔ مولا معین واعظ صاحب معراج‌النبوه است چندی حسب فرمان اکبر پادشاه بامر قضای بلدهٔ لاهور اشتغال داشت همواره کتب نفیسه قیمتی مینوشت و آنرا مقابله نموده ومجلد ساخته بطالبان علم می‌بخشید و مدت عمرش در اینکار بسر شد ، بسال ٩٩٥ ق درگذشت ( تذکرهٔ علمای هندص ٢٢٨)

**١- نادر المعراج :**

لکهنو، ١٣٢٢ ق،سنگی،وزیری،٦٥٦ص.

---

اکبر زاده(رجوع شود به) هوشنك

---

**اکبر علیخان :**

( )

**١-حدیقهٔ وصال :**

هند ، ١٢٥٩ ق ، سنگی ، ١٨ ص

---

**سید اکبر علی بن محمد علی بخاری:**

( )

**١ - تاریخ پادشاهان دهلی :**

هند ، ١٧٢٣ ق ، سنگی .

---

**اکبری:**

( ـ معاصر

**١ - توطئهٔ ضد صلح:**

رالف پارکر ، ترجمه ، اصفهان ، سربی ، رقعی،نشریهٔ روزنامهٔ مستحکم، ١٧٥ص.

Marfat.com

اکـرام آروی ( رجوع شود به ) ، شیخ محمد علی .

---

**اکرام رضاخان هندی:**

( )

**۱ـ دستورالعلاج درطب:**

هند ، ۱۸٦٤ م ، سنگی .

---

**اکرامعلی:**

( )

**۱ ـ سوانح مختصر شاه واجد علی قلندر :**

کلکته، ۱۹۱۹م، سنگی، رقعی، ۱٤۸ ص.

---

**ملامحمد اکرم غنیمت پنجابی ملتانی:**

( ـ ۱۱۰۰ ق )

از مفتی‌زاده‌های قصبهٔ کنجاوه مضافات گجرات بوده و در عهد عالمگیر پادشاه بخدمت نواب مکرم‌خان بسر میبرده مثنوی متضمن عشق عزیز پسر نواب مذکور وحسن پسری رقاص بنام شاهد بسیار بامزه سروده است ... (تذکرهٔ حسینی ص ۲۳۰، تذکره مافروخی ص ۹٦ )

**۱ ـ دیوان :**

لاهور ، ۱۳۳۷ ش ، بتصحیح غلام ربانی عزیز ، مو + ۳۱٦ ص .

**۲ ـ نیرنك عشق ( مثنوی ) :**

کانپور ، ۱۳۲٦ ق ، سنگی ، رقعی ، لکهنو ، ۱۳٤٤ ق . ، سنگی ، رقعـی ، ۹۲ ص .

---

**میرزا الغ‌بیك گورکان:**

( ـ مقتول ۸۵۳ ق)

پسر شاهرخ و نوهٔ امیر تیمور گورکان بوده بزحمت بسیار بجای پدر نشست . وی در زمان حیات شاهرخ حکمران توران یا ترکستان بود و در همین زمان بسال ۸۲٤ ق درسمرقند رصدخانهٔ معروف‌را بنام‌خود آغاز نهاد و درآنجا بمعاضدت چهارنفر از دانشمندان زمـان : ( صلاح الدین موسی قاضی زادهٔ رومی ، علاءالدین علی‌بن‌محمد قوشچی ، غیاث‌الدین جمشیدکاشانی، معین کاشانی ) جدولهای نجومی شایان توجه تالیف کرد که بزیج الغ بیکی یازیج جدید سلطانی معروفست. الغ‌بیك بالفورنتوانست اقتدار سلطنت را بدست گیرد . در دهم رمضان ۸۵۳ ق بفرمان عبداللطیف‌پسرش بقتل رسید ( ازسعدی تا جامی ص٤۱۹)

**۱ـ زیج سلطانی گورگانی یازیج الغ‌بیگی:**

پاریس ، ۱۸۲۲ م و ۱۸٤۷ م و ۱۸۵۳ ، لندن ، ۱٦۵۰م.

اکسفرد، ۱٦٦۵ م.

---

الفت ( رجوع شود به ) ابراهیم .

الفت ( رجوع شود به ) شیخ‌محمدبافرابن محمد تقی .

---

**سید الفت حسین فریاد عظیم‌آبادی:**

( )

**۱ ـ دبستان اخلاق (شعر)**

کلکته ، ۱۳٤۵ ق ، سنگی، وزیری ، ۳۳٦ + ۳۹ ص + عکس شاعر

عظیم‌آباد ، ۱۲۹۳ ق ، سنگی ، وزیری ، ۱٦ + ٤ + ۱٦ + ۲۸ + ۲٤ + ص .

**۲ـ منقبت امیر (شعر):**

عظیم آباد ، ۱۲۹۲ ق ، سنگی ، وزیری ، ۸ ص .

---

Marfat.com

الفتی عظیم‌آبادی ( رجوع شود به ) راجه پیاری لال .

---

**الکساندرشیروانزاده:**

( )

**۱ ــ آرتیست :**

ترجمه . جهانس ، طهــران ، ۱۳۲٤ ش ، سربی ، جیبی ، ۷۲ ص .

---

الموتی ( رجوع شود به) افضل‌الدین.

الموتی ( رجوع شود به) مصطفی.

الونکی (رجوع شود به) سیدمحمدشریف.

الهی ( رجوع شود به) رحمت‌الله.

الهی ( رجوع شود به ) عبدالرحیم‌اهری.

الهی ( رجوع شود به ) فضل الله‌بن‌جعفر.

الهی قمشهٔ ( رجوع شود به) محیی الدین.

الهی قمشهٔ ( رجوع شود به ) مهدی ابن ابوالحسن .

---

**مولوی الهی بخش مفتی بن‌قطب الدین فیض آبادی :**

(۱۱٦۲ــ ۱۲٤٥ ق)

در قصبهٔ کانــدهله ازتوابع‌بلدهٔ مظفرنگر متولد شده . از سلسلهٔ قادریه است .

**۱ــبدایع‌منظوم در فقه حنفی:**

هند ، ۱۲۷۸ ق، سنگی .

**۲ــالتوضیح الکامل:**

کانپور ، ۱۳۰٦ ق ، سنگی ،۱۲۸ص.

**۳ــ حاشیهٔ مثنوی جلد ششم :**

کانپور ، ۱۳۱۹ ق ، سنگی، رحلی ،۹۰ ص، درهامش جلد ششم مثنوی .

**۴ــ عمدة المرام‌فی‌تحقیق الجملة‌والکلام :**

لاهور، بی‌تاریخ ،سنگی ، وزیری، ۹٦ص، ضمن مجموعهٔ نحو میر .

**۵ــ فیض‌بخش، دستورزبان:**

کراچی، ۱۳۱۱ ق، وزیری، ۲٤٤+۳۲ +۸ص .

**٦ــ نصایح حکمای سلف :**

هند ، ۱۸۹۱ م ، سنگی .

سیالکوت ، ۱۸۹٦ م ، سنگی ، خشتی ، ۱۵۲ ص .

---

الهیان (رجوع شود به) کمال‌الدین.

الهامی (رجوع شود به) احمدبن رستم .

الهامی (رجوع شود به) علی اکبر .

الله‌آبادی (رجوع شود به) سید علی‌اکبر.

الله آبادی (رجوع شود به) محب‌الله.

---

**الله‌بخش گنج‌بخش‌شطاری:**

( )

**۱ــ مونس الذاکرین:**

هند ، ۱۳۰٤ق، سنگی، وزیری،۳۹۲ص .

دهلی ، ۱۸۸۸ م،سنگی، وزیری،۳۹٦ص.

---

**الله دادبن شیر علی فیضی سرهندی:**

( )

**۱ــ مدارالافاضل**

جلد اول، لاهور،۱۳۳۷ ش، بتصحیح‌دکتر محمد باقر ، رحل +٤۲٦ ص .

---

**الله‌کرم‌حیات‌داودی :**

( )

**۱ــ شش فصل :**

بندر بوشهر ، ۱۳۳٦ ق ، سربی ،رقعی، ۲۳۵ ص .

Marfat.com

**مشهدی اللهوردی :**

( )

**١- دستور فلاحت وباغبانی :**

رشت ، ١٣٠٤ ش ، سربی، ٤٢ ص .

---

اللهیار ( رجوع شود بـه ) مرتضی حسین بلگرامی.

---

**اللهیار بن‌الله قلی بخاری:**

( )

**١- مسلك المتقین:**

بمبئی، ١٨٨٢م ، سنگی، وزیری، ٦٣٢ص.

لـکهنو ، ١٢٩٠ ق ، سنگی ، وزیـری ، ٦٣٠ ص .

لاهور، ١٨٩٥م، سنگی، وزیری، ٥٢٨ص.

---

الهامی ( رجوع شود به ) احمدبن‌رستم.

الهامی (رجوع‌شودبه) علی‌اکبر.

الیا (رجوع شود به) غفور.

---

**میر الیاس ناطق :**

( - معاصر )

**١- کوران متحد :**

طهران ، سربی.

---

**ام سلمه شیرازی :**

( )

**١- جامع الکلیات :**

شیراز .

---

**مولوی امام بخش صهبائی دهلوی:**

( )

درفنون وعلوم رسمی پایه‌بلند ودرزبان فارسی تدریس آن مقامی ارجمند داشت . و در زمان خویش در دهلی بی نظیر و نزد اکابر وامراء بعزت واکرام بسر میبرد .و در هنگامه برگشت افواج‌انگلیس درخانه خودش بدست ستمگران کشته شد .

(تذکرهٔ شمع انجمن ص ٢٦٢)

**١- حدایق‌البلاغه :**

هند، ١٣٠٤ ق، سنگی .

**٢- رسالهٔ نحو فارسی :**

کانپور ، ١٨٨٠ م .

**٣-شرح پنج رقعه ظهوری :**

لکهنو ، ١٢٩٧ ق ، سنگی ، وزیـری ، ١٨٤ ص .

**٤- شرح سه نثر ظهوری :**

لکهنو ، ١٩٠٦ م ، سنگی ، وزیـری ، ٣٢٨ ص .

کانپور ، ١٨٨٢ م ، سنگی ، وزیـری ، ٣٢٦ ص .

**٥ـ شرح شب نم شاداب :**

ظهیرای تفرشی ، شرح، لکهنو ، ١٢٩٨ق، سنگی ، رقعی ، ٢٠٨ص .

**٦-شرح مینابازار:**

کانپور ، ١٩٠٤ م ، سنگی ، وزیـری ، ١٣٠ ص .

Marfat.com

**۷ـ شرح معمای نصیرای همدانی :**

کانپور ، ۱۸۹۵ م ، سنگی ، وزیـری ، ۵۱ ص .

**۸ـ قول فیصل :**

لکهنو ، سنگی .

**۹ـ کلیات صهبائی:**

(۱ـ ریزهٔ جواهر ۲ـ فرهنك ریزهٔ جواهر ۳ـ بیاض شوق پیام ٤ـ رساله نحو فارسی ۵ ـ دیوان صهبائی٦ـکافی علم قوافی ۷ـ وافی‌شرح‌کافی ۸ـ گنجینهٔ رموز ۹ـجواهر منظوم ۱۰ـ قطعهٔ‌معمائی۱۱ـ مخزن‌اسرار ۱۲ ـ رساله نـادره ۱۳ ـ نتایج الافکار ۱٤ـ غوامض سخن ۱۵ ـ‌اعلاءالحق)

کانپور ، ۱۲۹۵ ق ، سنگی ، وزیـری، ۷۹٦ ص .

لکهنو ، ۱۸۸٦ م ، سنگی ، وزیری .

**۱۰ـگنجینهٔ اسرار :**

لکهنو ، ۱۸۸۵م، سنگی، وزیری،۷۲ص.

**۱۱ـ گنجینهٔ رموز :**

هند، ۱۸۸۷م. سنگی ،وزیری ، ۱۳۲ص.

---

امام( رجوع شودبه)جلال.

امام اهوازی(رجوع شود به)سیدمحمدعلی.

امام جعفر صادقع (رجوع شود به ) جعفر ابن محمد.

امام جمعه (رجوع شودبه) ابوالقاسم ابن زین العابدین .

امام جمعه( رجوع شود به ) میرزا لطفعلی تبریزی .

امام‌جمعه(زجوع شود به)شیخ محمدبوشهری آل‌عصفور.

امام جمعه (رجوع‌شود به ) محمد علی‌ابن جعفر رشتی.

امام جمعه(رجوع شود به)حاج‌میرزا محمود مهاجر عراقی.

امام الحرمین (رجوع شود به) عبدالملك جوینی.

امام الحرمین ( رجوع شود به ) محمدابن عبدالوهاب.

امام حسن ع (رجوع شود به )حسن‌بن‌علی ابن ابیطالب.

امام حسن‌عسکری ع(رجوع شود به)حسن ابن علی.

امام حسین ع (رجوع شود به) حسین بن علی‌بن‌ابیطالب.

امام‌الحکماء (رجوع‌شودبه) علویخان.

---

## امام‌الدین:

(  )

**۱ ـ تریاق استمناء :**

هند ، ۱۲۹۱ ق .

**۲ـ مخزن اکسیر درطب :**

هند ، ۱۲۹۹ق .

امرتهه ، ۱۸۹۱ م ، سنگی ، رحلی .

---

## خواج، امام الدین مشهور بخواجه‌امامی:

(زنده درسال ۱۲۳۵ ق)

از شاگردان میرزا محمدحسن قتیل بوده.

**۱ـ خاص بازار :**

لکهنو، سنگی، مطبعهٔ ناهی ،

---

## امام‌الدین‌بن لطف‌الله مهتدی لاهوری:

(  )

**۱ـ التصریح فی‌شرح التشریح :**

(شرح تشریح الافلاك)

کانپور، ۱۳۳٤ ق،مطبعهٔ فیومی، ۸۰ ص.

---

Marfat.com

امام رضا ع (رجوع شود به)علی‌بن موسی.
امام زین العابدین (رجوع‌شود )علی ابن‌ـ الحسین.
امام فخر رازی (رجوع شودبه) محمد ابن عمر
امام قلی بیك (رجوع شود به) وارسته.

---

**امام نجفی:**

( ـ معاصر)

**۱ـ خدا هست :**

اصفهان، ۱۳۳۲ش. سربی، رقعی، ۱۱۸ص.

---

امام وردی (رجوع شود به )محسن.

---

**امامقلی میرزا عمادالدوله:**

( )

درعلوم مشرق زمینی لاسیما فنون حکمیه زحمات بسیار برده و بمقامی بلند رسیده بود سالها در سن شباب بمثابهٔ طلاب حمل کتاب میفرموده و بمدارس اساتید میرفته و در عرض اهل استفادت می نشسته است بالجمله از مشاهیر هنر وران دوران بود . (المآثر والآثار ص ۱۸۷ ).

**۱ـ کتاب انشاء:**

تبریز، ۱۲۶۴ق، سنگی، خشتی، ۱۵۵ص.

---

**امامقلی‌خاکی دزبادی خراسانی:**

( ـ بعد از ۱۰۵۶ ق)

در (دزباد) نیشابور متولد شده وازبیروان اسمعیله بوده‌بعد از سال۱۰۵۶قدرگذشت ( دانشوران خراسان ص ۲۸۳ )

**۱ـ منتخب دیوان**

بمبئی ، ۱۹۳۳م = ۱۳۵۲ ق ، سنگی ، سربـی ، رقعی ناشر ایوانف ، ۱۲۸ + ۲۰ ص انگلیسی ، در مقدمه شرح حال خاکی .

---

امامت (رجوع شودبه) سید عزیز.
امامت ( رجوع شود به ) سید فخر الدین کاشانی.
امامی (رجوع‌شود به) حاج اسمعیل.
امامی (رجوع شود به) باقر.
امامی (رجوع شودبه) جمال .
امامی (رجوع‌شودبه) جواد.
امامی(رجوع‌شود به)حبیب
امامی (رجوع شودبه) حسام‌الدین.
امامی(رجوع شودبه)دکتر سیدحسن.
امامی ( رجوع شود به ) سید علی‌تفرشی.
امامی ( رجوع شود بـه ) شیخ عنایت الله شیرازی.
امامی (رجوع شود به) محمد برار .

Marfat.com

امامی (رجوع شود به) محمد رضابن محمد مؤمن.

امامی (رجوع‌شود به)سید محمود اصفهانی واعظ.

امامی (رجوع شود به)نوروز.

اما پور (رجوع‌شود به)عطاءالله ؛

## حکیم امان الله :

( )

درعهد نورالدین‌محمدجهانگیر پادشاه‌غازی میزیسته است .

**۱ـ ام العلاج :**

لکهنو ، ۱۸۷۳م، سنگی ، ۶۸ص.

هند ، ۱۸۸۲ م ، سنگی .

## امان الله احسانی:

( ـ معاصر)

**۱-جهیز :**

طهران، ۱۳۳۸ ش ، سربی، رقعی،۹۶ ص

## عزالممالک‌امان الله‌بن فخرالملک اردلان:

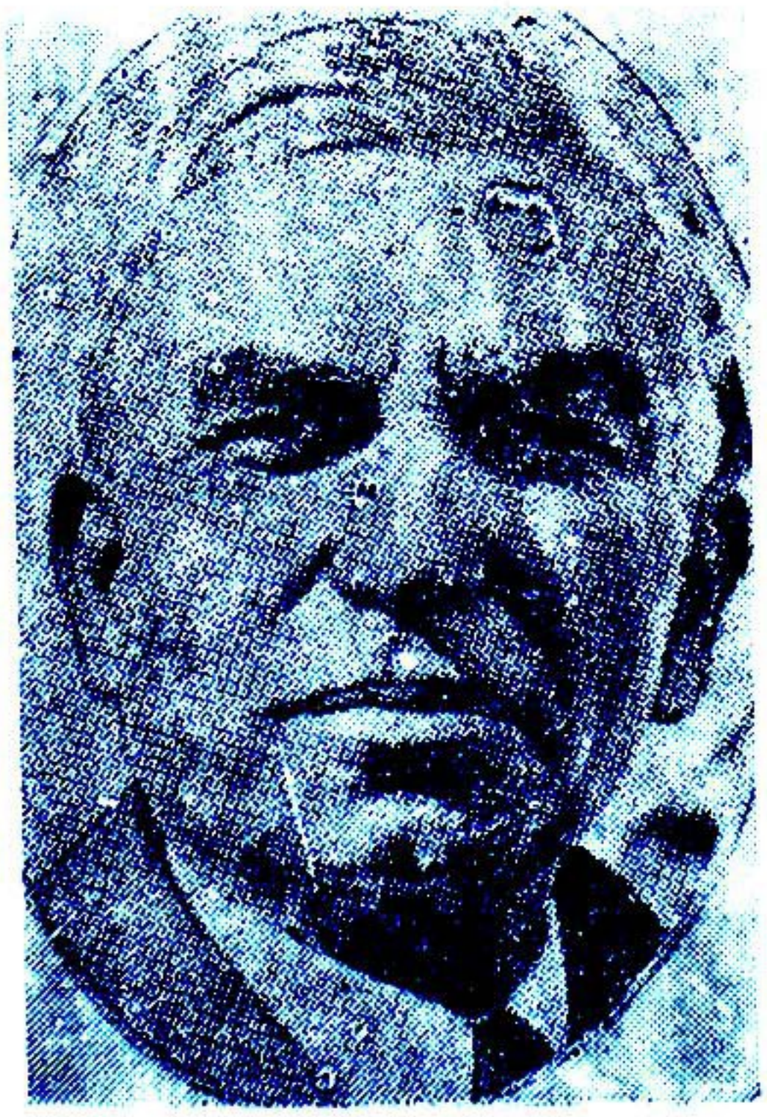

( معاصر)

پس ازانجام‌تحصیلات‌درحکومتهای مختلف با پدرش بود ودرس حکومت میاموخت در دورهٔ دوم بوکالت‌مجلس‌رسیدوبعدآعهده‌دار مشاغل‌مختلفه‌گردید :

عضو مالیه ، رئیس مالیه کرمان ، وزیر فوائد عامه، معاونت مالیه فارس. حکومت بروجرد واسترابادو کرمان ، رئیس اداره شهرداریها ، حکومت آذربایجان‌واصفهان، مدیرکل وزارت دارائی ، رئیس اداره خواربار ، کفیل وزارت‌دارائی. رئیس‌بانك رهنی ، وزیری بهداری ، وزیر پیشه وهنر، وزیردارائی (چند پرده از زندگانی رجال ص۳۷).

**۱- بودجه :**

ر اشتورم، ترجمه ، طهران ، ۱۳۲۵ش، سربی، رقعی، ۵۹۲ ص.

## سپهبدامان‌الله میرزا جهانبانی فرزند ضیاءالدوله :

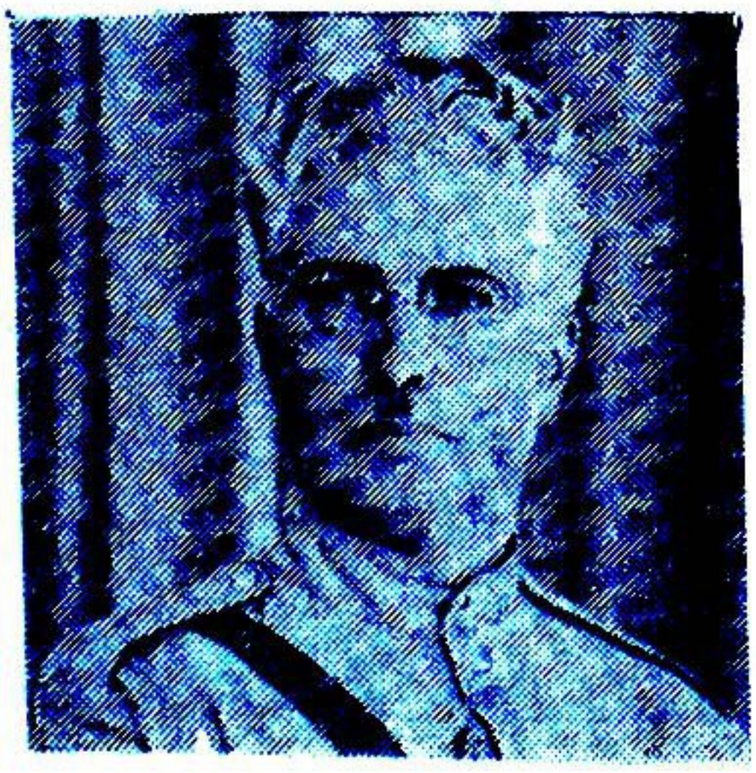

(۱۲۷۴ ش ـ معاصر)

درطهران‌متولد شده پس از تحصیلات مقدماتی بروسیه رفته و در رشته توپخانه فارغ التحصیل وبایران بازگشته وبا درجه

Marfat.com

سروانی و معلمی توپخانه بسمت مترجمی وارد قزاقی‌شده‌است ازتاریخ ورودبخدمت نظام تا بحال مشاغل مختلفه را طی نموده اکنون با درجهٔ سپهبدی، بریاست تربیت بدنی‌بخدمت‌اشتغال دارد . (سالنامه‌ورزشی تاج)

**۱ـ ترقیات آرتش سرخ :**

طهران، ۱۳۲۳ ش، سربی، جیبی؟ ۱۶ص، انجمن روابط فرهنگی ایران‌وشوروی.

**۲ـ سرگذشت بلوچستان :**

طهران، ۱۳۳۸ ش ، سربی ، رقعی ،۱۶۱ + ۵۶ ص.

**۳ ـ عملیات قشون در بلوچستان از مرداد تابهمن ۱۳۰۷ ش:**

طهران،۱۳۳۶ ش،سربی،وزیری ،۸۵ ص.

**۴ـ مرزهای ایران وشوروی :**

طهران،۱۳۳۶ ش، سربی،وزیری،۱۶۱ ص.

---

## امان‌الله حسینی:

( )

**۱ـ رقعات:**

هند، ۱۲۶۴ق، سنگی.

لکهنو، ۱۸۶۹م، سنگی، وزیری، ۴۰ ص.

لکهنو، ۱۸۷۳م، سنگی، وزیری، ۴۰ ص

هند، سنگی، رقعی، ۸۴ص.

---

## دکترامان‌الله‌وزیرزاده:

( ـ معاصر)

**۱ـ تشخیص جراحی‌های‌فوری‌شکم:**

طهران، نشریهٔ ۴۷۶ دانشگاه، ۱۳۳۷ ش، سربی، وزیری، ۱۰۲ص.

---

امانت (رجوع‌شودبه) رشید.

---

## سیدامانتعلی‌بن‌عبادالله‌معروف‌به‌نوراهی:

( )

نوراهی‌ازمضافات فیض‌آباداست.

**۱ـ انشای‌بهارعجم:**

کانپور، ۱۲۷۶ق، سنگی، وزیری، ۲۴ص.

کانپور، ۱۲۹۱ق، سنگی، وزیری، ۲۶ص.

لکهنو، ۱۲۹۸ق، سنگی، وزیری، ۳۲ص.

---

## محمدامانت‌الله‌خان:

( )

**۱ـ گنجینهٔ‌رحمت:**

اجمیر، ۱۸۹۷م، سنگی، وزیری، ۳۲ ص.

---

## دکترامانت‌الله‌روشن:

( ۱۲۸۶ش- معاصر )

در طهران متولد شده ودر ۱۳۰۷ ش باروپاءزیمت نموده ویکسال در ایسه شهر انسی وسپس در دانشکدهٔ علوم بزانسون و پاریس‌بتهیهٔ لیسانس‌درعلوم فیزیك‌و ریاضی مشغول بوده‌بعداً درلابرانوارهای دانشگاه پاریس بمطالعه و تحقیق در موضوع تولید و پخش حرارتهای شدید مبادرت کرده و بالاخره بوضع قانون و طریق‌جدیدی برای محاسبه حرارت شعله ها نائل و در قسمت

Marfat.com

تجربی بساختن دو فقره اسباب‌های علمی موفق گردید و دانشگاه پاریس اختراع وی را شناخت. پس‌از اخذ دیپلم‌دکتری در علوم باقیدشایان تقدیربایران مراجعت نمود. و ازسال ١٣٢٤ ش در دانشسرایعالی بسمت دانشیارفیزیك اشتغال‌ورزید.
(سالنامهٔ دانشسرا تحصیلی ١٤ـ ١٣١٥)

**١ـ فیزیك گرما:**
(١ـ اصول ترمودینامیك ٢ـ ماشینهای حرارتی ٣ـ تولید و پخش‌ازصفر مطلق تا ششهزار درجه).
طهران، ١٣١٣ش، سربی، وزیری، ٤٣٩ ص.

**٢ـ فیزیك‌سال پنجم دبیرستانها:**
طهران، ١٣٢١ش، سربی، رقعی، ٣١٨ص.

**٣ـ تئوری‌سنتیك گازها:**
طهران، نشریهٔ ٧٨ دانشگاه ١٣٢٩ش، سربی، وزیری، ٣٠١ص.

**٤ـ فیزیك، تابش کتاب‌چهارم:**
طهران، نشریهٔ ١٦٧ دانشگاه، ١٣٣٢ش، سربی، وزیری، ٢١٣ص.

**٥ـ فیزیك، ترمودینامیك:**
(مبانی‌اصول، مواردااستعمال).
٢ جلد، طهران، نشریهٔ ٢١٨ و ٢٣٠ دانشگاه ١٣٣٣ ش، سربی، وزیـری، ٣١٣ + ٣٩٧ص.
جلداول، چاپ‌د م، طهران، نشریه ٤٨٤ دانشگاه، ١٣٣٧ ش، سربی، وزیـری، ٣٥٥ص.

**٦ـ فیزیك:**
(پدیده‌های‌فیزیکی در دمارهای‌بسیارخفیف).
کتاب‌هفتم، طهران، نشریهٔ ٣١٠ دانشگاه، ١٣٣٥ش، سربی، وزیری، ٢٥٥ص.

**٧ـ فیزیك‌عمومی، الکتریسیته:**
٣ جلد، طهـران، نشریه، ٣٩٠ و ٤٢٩ و ٤٥٥ دانشگـاه، ٣٦ ـ ١٣٣٧ش، سربی، وزیری، ٠٠٠ + ٣١٣ + ٣٣٢ص.

**٨ـ فیزیك:**
(کارهای‌آزمایشگاه وسائل‌ترمودینامیك).
جلدهشتم، طهران، نشریهٔ ٣٣٧ دانشگاه، ١٣٣٥ش، سربی، وزیری، ٢٩٣ص.

**٩ـ فیزیك‌عمومی، ماده‌وانرژی:**
(جلداول‌اتم‌وسازمان‌داخلی‌آن)
طهران، ١٣٣٨ش، نشریهٔ ٥٤٢ دانشگاه، ١٣٣٨ش، سربی، وزیری، ذ + ٢٣٨ ص.

**١٠ـ فیزیك‌نجومی خورشید:**
جلداول، طهران، نشریهٔ ٦٠٢ دانشگـاه، ١٣٣٩ش، سربی، وزیری، ٢٦٦ص

---

امانی(رجوع‌شودبه) فتح‌الله.

---

## سیدامجدحسین بن منورعلی سونوی‌الله‌آبادی:

( )

**١ـ تاریخ‌امجدیه:**
حیدرآباددکن، ١٢٦٩ق، سنگی، وزیری، ٧٠٦ص.

**٢ـ الحاشیة الرضیة فی‌شرح الروضة البهیة (عربی):**
هند.

**٣ـ صفایح‌الابریزفی‌شرح‌الوجیزة (عربی):**
هند.

---

## امجد علی:

( )

**١ـ دیوان‌عجایب‌وغرایب:**
آگره، ١٢٦٦ق، سنگی، وزیری، ١٤٨ص.

---

Marfat.com

امجدالملك (رجوع شود به) حسین.

امجدی پازوکی (رجوع شود به) حاج میرزا حسین.

امجدی نوری (رجوع شود به) عبدالله.

امداد (رجوع شود به) حسن.

---

**امداد علی:**

( )

**۱- چهارباغ کامیابی:**

کانپور، ۱۲۹۲ق، سنگی، رقعی، ۳۲ ص.

---

**ملاحاجی امدادالله تهانوی بهونی مکی:**

( )

ساکن تهانه بهون بوده. جامع علوم ظاهر وباطن بیعت و خلافت چشتیه وصابریه و قدوسیه و نظامیه و قادریه و نقشبندیه و مجددیه وغیره داشته. وی بمکه مهاجرت نموده ودر آنجا مقیم بود.

(تذکرهٔ علمای هند ص۳۸).

**۱- حاشیهٔ مثنوی رومی:**

کانپور، ۱۳۱۹ق، سنگی، رحلی، ۳۵٤ + ۳۱۷ + ٤۰۰ + ۳۱٤ + ۳٦۰ + ۹۰ + ۱۰۰ ص، بامثنوی دریکجلد، درخاتمه جلد ششم رساله فریدون سپهسالار وانموزج المناقب.

**۲- ضیاءالقلوب:**

هند، ۱۹۱٤م، سنگی.

---

امردهی (رجوع شود به) جلال الدین.

امردهی (رجوع شود به) حکیم احسن.

---

**امرالله صدقیانی:**

( - معاصر )

**۱- آهن جگر وطرق اندازه گیری آن:**

طهران، ۱۳۳۸ش، سربی، رقعی، نشریهٔ دانشکدهٔ دامپزشکی، ۳٦ص.

---

امید (رجوع شود به) ا. امید.

امید (رجوع شود به) ارغنون.

امید (رجوع شود به) حسین.

امیدوارهراتی (رجوع شود به) محمد هاشم.

امیر (رجوع شود به) مولوی عبدالغنی.

امیرابراهیمی (رجوع شود به) عبدالحسین.

امیرافخم (رجوع شود به) سیدمحمدحسنعلی خان راجه هند.

امیران (رجوع شود به) غیاث الدین علی.

امیرانی (رجوع شود به) علی اصغر.

امیراحمدی (رجوع شود به) سیداسدالله.

---

**دکتر امیر اصلان افشار:**

( )

**۱- اضمحلال رایش سوم:**

(فداکاری افسران برای نجات آلمان و سوءقصد بهیتلر)

طهران، ۱۳۲۷ش، سربی، رقعی، ۱۲۸ص.

---

**دکتر امیر اعلم فرزند معتمدالوزاره علی - اکبر عاشوری قزوینی:**

(۱۲۵٦ش - ۱۳٤۰ش)

درطهران متولد شده پس از پایان تحصیلات مقدماتی بسوریه وترکیه رفته ودردانشکدهٔ پزشکی فرانسوی بیروت مشغول تحصیل شد

Marfat.com

بعداز دوسال بعلت فـوت پدرش بایـران بازگشته و جزو شاگردان دولتی بفرانسه رهسپار گردید ودر ١٢٨٤ش، از دانشگاه لیون موفق باخذ دیپلم گردید پس از آن بایران بازگشته عهده دار مشاغل مختلفه گردید: استاد کالبدشناسی دانشکدهٔ پزشکی، نماینده مجلس دردورهٔ دوم، رئیس بهداری آرتش، رئیس مجلس حفظ الصحـه دولتی، وزیر فوائد عامه، رئیس بهداری آرتش، نمایندهٔ مجلس، رئیس بهداری کشور، نایب رئیس فرهنگستان، وزیر بهداری در سال ١٣٢٧ که بعداز مدتی کوتاه بعلت ضعف مزاج از کار کناره گیری نمود.

( بازیگران سیاست ص ١١٧)

**١- استمداد ازحسیات نوع پرستانه آهنك ساختمان بیمارستانی زنان و کوکادن:**

طهران، ١٣٣٣ق، سربی، رقعی، ٩٠ ص.

**٢- حفظ الصحه:**

طهران، ١٣١٥ ش، سربی، رقعی، ٣٧ ص.

**٣- کلید آگاهی:**

مشهد، بی تاریخ.

**٤- نامهٔ احمدی یا حفظ الصحه اسلامی:**

طهران، ١٣٣٢ق، سنگی، رقعی، ١٣٣ص.

**٥- نامهٔ متعلمین:**

طهران، چاپخانهٔ شاهنشاهی، ١٧ص.

---

**امیر بهنام:**

( ـ معاصر )

**١- قوانین تنیس:**

طهران، ١٣٣٣ش، سربی، جیبی، ٣٠ ص

---

**امیر بیات پور محمدی:**

( ـ معاصر)

**١- قلقلك:**

طهران، ١٣٢٩ش، سربی، رقعی، ٤٦ ص.

---

**شیخ العجم امیر پازواری مازندرانی:**

( )

از مجاذیب عاشقان و از قدمای صادق، اعراب ویرا شیخ العجم نامند. دیـوانش همه رباعی و رباعیانش بلفظ پهلویست. مزارش در دارالمرز مشهوزست. وی دراوان سلطنت امیر تیمور کورکانی سال ٨٥٠ ق میزیست مدتی مغضوب سلطان واقع شده بهندوستان تبعید گردید پس از چندی احضار و مورد نوازش واقع شد و قریهٔ امیر کلا از توابع پازوار بابل بوی تفویض گشت. گـویند در همان قریه مدفونست.

(ریاض العارفین ص٩٨، مازندران ص٢٧٤).

**١- دیوان کنز الاسرار:**

جلد دوم، پطرزبورغ، ١٢٧٧ق، ناشر برنهاردان.

جلد سوم، بطرزبورغ، ١٢٨٣ ق، ناشر برنهاردان، ٥٨٠ ص.

جزء اول از جلـد دوم، ١٣٣٤ش، سربی، رقعی، ناشر اردشیر برزگر، ٣٢ص.

طهران، ١٣٣٧ش، بامقدمه منوچهر ستوده، از روی چاپ برنهاردان، ١٧+١٦٠+ ٧ص.

طهران، ازروی چاپ برنهاردان، ١٦٤ + ٧ص.

---

**سرهنك امیر پرویز:**

( ـ معاصر)

درژاندارمری عهده دار هنگهای تبریز وشیراز واصفهان میباشد ومدتها سمت ریاست نواحی فارس وخراسانرا داشته است.

Marfat.com

( تاریخ‌ژاندارمری صفحه آخر)

**۱- تاریخ‌ژاندارمری‌ایران:**

جلداول، طهران، ۱۳۳۳ش، سربی، رقعی، ٤٤١ ص.

**۲- راهنمای‌ژاندارم:**

طهران، سربی.

**۳- روش‌ژاندارم:**

طهران، سربی.

**۴- گروهان‌ژاندارمری‌واحدکار:**

طهران، سربی.

---

**دکتر امیر تبریزی(رجوع شودبه) مهدی زعیم الدوله .**

**امیرتومان (رجوع شودبه) ابراهیم وعلی‌اکبر اجودانباشی .**

**امیر جاهد(رجوع‌شودبه) محمدعلی .**

**امیرجنك (رجوع شودبه ) رضا قلی سردار اشرف .**

**امیرالحاج(رجوع‌شودبه)علی‌اکبر بن شیر‌محمد همدانی .**

**امیرالحاج (رجوع‌شود به) سید محمد .**

**دکتر امیرحکمت (رجوع‌شودبه) علی‌احیاء الملك .**

---

## امیرخان حسینی‌امین الدین سید ابوالمکارم :

( )

## امیرخسرو بن امیرسیف‌الدین محمود دهلوی :

(۶۵۱_۷۲۵ ق)

اصل‌وی ازدیارکش ترکستانست‌پدرش‌امیر محمود درزمانیکه فتنهٔ چنگیز رخ نمود به دهلی‌رفته ودرآنجاسکونت گرفت‌وملازمت سلطان محمد بن تغلق شاه را پذیرفت وبه مناصب بلند رسید و آخر درغزوات کفار آنسامان‌شهادت‌یافت .

امیر خسرو بجای پدر بامارت رسید و در تحصیل کمالات کوشیده و بالاخره از منصب گذشته وطالب خدمت شیخ‌نظام‌اولیاء شد. وی‌درفن‌شاعری قدرت وافرداشت وبه تتبع نظامی خمسهٔ منظوم ساخت علاوه بر آن اشعاربسیارازهرمقوله‌بفارسی‌وهندی‌دارد . گویند چهارصد هزار بیت از او بیادگار مانده بسال ۷۲۵ ق درگذشت ودرمقبرهٔ شیخ شکرگنج مدفون گردید .

(مجمع‌الفصحاءج۱ص۲۱۳، تذکرهٔ‌دولتشاه ص ۱۵۸)

**۱- افضل‌الفوائد :**

دهلی،۱۸۸۷م ، سنگی، وزیری، ۱۹۶ص

بمبئی، سنگی

**۲- تغلق‌نامه (شعر) :**

(وقایع سلطان غیاث‌الدین تغلق)

حیدرآباددکن ، ۱۹۳۲م ،سربی،وزیری ،

Marfat.com

۹۳+۱۵۲ص .
حیدرآباد دکن ، ۱۹۳۳م ، سربی،وزیری، بتصحیح سید ابوالحسن‌سید هاشمی فرید- آبادی ، ۲۵۰ص .

**۳- خالق باری :**

(شعرعربی، فارسی، هندی)
لکهنو ، ۱۲۵۷ ق ، سنگی ، وزیری ، ۱۶ ص .
هند ، ۱۲۶۵ق ، سنگی .
کانپور ، ۱۲۸۶ ق ، سنگی، وزیری ، ۱۶ص .
مرتهمه ، ۱۲۹۴ق ، ۱۲ ص .
کورکان ، ۱۸۶۵ م سنگی ، وزیری ، ۱۵ ص .
مرتهه ، ۱۸۷۸ م، ۱۲ص .

**۴- خزائن الفتوح :**

علیگره ، ۱۳۴۵ ق ، سنگی ، وزیری ، ۱۷۶ ص .

**۵- دولرانی خضر خان (مثنوی) :**

بمبئی ، ۱۳۳۶ ق ، سنگی .
هند ، ۱۹۱۶ م ، باتوضیحات بزبان اردو.

**۶- رباعیات :**

بمبئی ، ۱۳۰۱ ق ، سنگی ، ناشر شیخ نورالدین ، ذیل اوصاف الاشراف.

**۷- رساله‌اعجازخسروی:**

(پنج‌رساله‌درموسیقی)
۵جلد ، لکهنو ، ۱۲۹۳ ق = ۱۸۷۶ م ، سنگی، رحلی ، ۲۱۶+۲۴۴+۱۰۲+ ۳۴۲+۱۷۵ص .
۵ جلد ، لکهنو ، ۱۳۰۳ ق ، سنگی ، وزیری بزرك .

**۸- سلطان‌نامه‌مثنوی نه‌سپهر :**

(نه‌منظومه‌باوزان مختلف ازبحور عروض)
کلکته ، ۱۳۲۸ ق = ۱۹۴۸م ، بتصحیح و تحشیه محمد وحیدمیرزا ، سربی ، ۴۹۰ - ۵۳+ ص .

**۹- شهرآشوب(مثنوی) :**

هند ، بی‌تاریخ ، باتوضیحات بزبان‌اردو .

**۱۰- قران‌سعدین :**

(مثنوی بروزن مخزن الاسرار نظامی)
هند ، ۱۲۶۱ق ، سنگی ، رقعی ، با شرح مولوی قدرت‌الله‌احمد .
لکهنو ، ۱۲۵۹ ق ، سنگی .
هند ، ۱۳۲۳ ق ، ۱۳۳۷ق .
لکهنو ، ۱۲۸۴ ق ، سنگی ، رقعی ، ۱۹۴ ص .
طهران ، ۱۲۹۷ ق ، سنگی ، رقعی ، خط میرزا آقا کمرهٔ ۲۵۳ ص .
طهران ، ۱۳۰۰ ق ، سنگی .

**۱۱- کلیات (شعر) :**

(۱-تحفة‌الصغردرصغر سن ۲- وسط الحیاة درجوانی ۳- عزب‌الکمال درکمال سن ۴- ۴-بقیه نقیه در دورهٔ پیری)
لکنهو ، ۱۳۳۴ ق ، سنگی ، وزیری ، ۴۷۵ص .
بمبئی ، ۱۳۳۴ق ، سنگی، وزیری .
کانپور ، ۱۸۷۱م ، سنگی ، وزیری ، ۴۶۸ ص .

**۱۲- لآلی‌عمالی‌عمانی ، جواهر خسروی (شعراردو) :**

هند ، ۱۳۳۶ ق .

**۱۳- آئینه‌سکندری :**

(بروزن سکندرنامهٔ نظامی)
بمبئی : ۱۳۳۶ ق ، سنگی.

Marfat.com

**۱۴- شیرین‌وخسرو :**

(بروزن‌خسرو شیرین نظامی)

بمبئی ، ۱۳۲۶ق ، سنگی .

**۱۵- لیلی‌ومجنون :**

(بروزن لیلی ومجنون‌نظامی)

کلکته ، ۱۲۴۴ ق،سنگی .

کلکته ، ۱۳۳۵ ق ، سنگی ، وزیری ، ۱۷۳ ص .

کلکته ، ۱۸۱۱ م ، سنگی ، وزیری ، ۱۴۱ ص .

لکهنو ، ۱۲۸۶ ق ، سنگی .

لکهنو ، ۱۸۷۰ م ، سنگی ، وزیری ، ۱۱۲ ص .

لکهنو ، ۱۸۹۹ م ، سنگی ، وزیری ، ۶۵ص.

دهلی ، ۱۲۹۳ ق ، سنگی ، وزیری ، ۲۰۶ ص .

بمبئی، ۱۳۳۵ ق .

**۱۶- مطلع‌الانوار:**

(بروزن مخزن‌الاسرار نظامی)

لکهنو ، ۱۳۰۳ ق ، سنگی ، وزیری ، ۲۱۷ ص .

علیگره ، ۱۳۴۴ ق = ۱۹۲۶م ، سنگی، وزیری ، ۲۳۸ + ۶۶ ص .

**۱۷- هشت بهشت :**

(بروزن هفت‌پیکرنظامی)

بمبئی ، ۱۳۳۷ ق ، سنگی .

طهران . ۱۲۸۹ ق ، سنگی .

لکهنو ، ۱۲۹۰ ق ، سنگی ، رقعی ، ۱۹۷ص .

هند ، بی‌تاریخ ، باتوضیحات بزبان‌اردو .

---

امیرخیزی (رجوع شودبه)محمداسماعیل .

---

**امیردولو:**

( ـ معاصر )

**۱- انتظار :**

موپاسان ، ترجمه، طهران ، سربی .

---

امیرالدوله (رجوع شودبه) زین العابدین ابن جعفر .

امیرالدین (رجوع‌شودبه)محمد بن محمد- مستقیم .

امیرسلیمان (رجوع شودبه)سلطان حمید.

امیر سید حسینی ( رجوع شود به) حسین میرعالم .

امیرشاهی سبزواری (رجوع شود به)ملك امیر الشعراء ( رجوع شود به ) رضا قلی هدایت .

امیرالشعراء (رجوع شودبه) ادیب‌الممالك فراهانی .

---

**امیرشکیب‌ارسلان :**

( ـ ۱۳۶۶ق)

از اشهر مشاهیر نویسندگان‌عرب وازاشعر شعراء آنهاویکی‌ازبزرگان و سیاسیین با اصل آنها ازطایفه ( دروز ) لبنانیین می‌باشد و( دروز ) چنانکه معلومست ازفرق غلاة شیعه‌اند ، وی‌درغالب‌فنون ادب‌بسیار متبحر ومحیط بجزئیات وشعب آن مسائل بوده وزبان فرانسه رادر کمال فصاحت و سلاست تکلم‌می‌نمود .

بعدازجنك عمومی اول وی‌درسویس (کویا درنروژ) بامعاونت یکی‌ازهموطنان خود مجلهٔ‌بزبان فرانسه‌تأسیس‌نمود باسم(ملت عرب) که‌سالهای سال دائربود . در اوائل

Marfat.com

سنهٔ ١٣٦٦ ق وفات یافت .
(مجلهٔ یادگار سال پنجم شماره سوم بقلم میرزا محمدخان قزوین )

**١- آخربنی سراج (عربی) :**

( تعریب از رمان شاتوبریان و تعریب. خلاصهٔ ازجامع‌مفیدی)

مصر ، ١٩٢٥ م ، سربی .

**٢- آناطول‌فرانس فی‌مباذله(عربی) :**

( تعریب‌ازفرانسه) مصر، ١٩٢٥م، سربی .

**٣- الارتسامات‌اللطائف فی‌خاطرالحاج‌الی اقدس‌مطاف:**

( الرحلة‌الحجازیة، عربی)

مصر، سربی، ٢٨٦ص.

**٤- الحلل‌السندسیة‌فی‌الاخبار والاثارالاندلسیة(عربی):**

مصر، ٨ - ١٣٥٥ ق ، سربی، ٥٠٥ + ٤٠٧ + ٥٥٢ + ١١١ص.

**٥- باکورة (شعرعربی):**

بیروت، ١٨٨٨م، سربی.

**٦- تاریخ غزوات‌العرب‌فی‌فرنساو سویسرا وایطالیا و جزائر البحرالمتوسط (عربی):**

قاهره، ١٣٥٢ق، سربی، ٣٠٧ص.

**٧ - الحواشی علی حاضر العالم الاسلامی (عربی) :**

لوترپ‌استودارد آمریکائی، تعریب عجاج نویهض ، حواشی وتوضیحات و تعلیقات و تحقیقات مستقل‌بسیار مفصل مبسوط راجع بشرح اوضاع واحوال کنونی مسلمین در بلاد اسلامی یا بلادیکه جماعتی ازمسلمین درآنجا ساکنند و دربسیاری از بلاد خود مؤلف‌بشخصه سفرنموده وتحقیقات عمیق از احوال مسلمین سکنه آنجاها کرده و در حقیقت جمیع معلومات‌وسبع بیکران‌خودرا دراین‌کتاب نفیس خودکه شاهکارتألیفات اوبلکه یکی‌ازشاهکارهای ادبی واجتماعی قرن حاضراست دراین‌چهارمجلد گنجانیده است .
(بقلم میرزا محمدخان قزوینی) .

قاهره ، ١٣٤٣ق ، سربی، وزیری، ٤٢٨ + ٤٢٥ + ...

قاهره ، ١٣٥٢ق .

**٨- لماذاالا خرالمسلون ولماذاتقدم غیرهم (عربی) :**

مصر، ١٣٥٨ق، سربی، وزیری ، ١٦٧ص.

**٩- المختارمن رسائل‌الصابی (عربی) :**

جزء اول ، صیدا ، ١٨٩٨م ، سربی.

---

## دکتر امیرشیلاتی:

( - معاصر)

**١- کلیات حقوق :**

جلد اول، چاپ دوم ، ١٣٢٩ ش ، سربی ، رقعی ، ٢٤ص .

---

امیرطهماسبی(رجوع‌شودبه) عبدالله.
امیرعلائی (رجوع‌شودبه) شمس‌الدین .

---

## امیرعلیشیربن عزت‌الله قانع تتوی :

(١١٤٠-١٢٠٣ق )

درشهرتته‌سندبدنیاآمده‌ویکی‌ازنویسندگان پرکاروموزخان دقیق وشاعرخوش‌بیان‌بوده وفضیلت و دانش وی از تألیفات متنوعهٔ او هویداست. درحدودسی‌هزاربیت‌شعرفارسی سروده وچهل و دوجلد کتاب تألیف نموده است . بسال١٢٠٣ق درتته درگذشت .
(مجلهٔ هلال‌شمارهٔ ٢٠ مسلسل)

Marfat.com

**۱- تحفةالکرام، شرح حال‌عرفا :**

۳جزء بمبئی، ۱۳۰٤ق، سنگی، وزیری، ۸٦+۳٤۲+۲٦۰ص.

**۲- تذکرهٔ مقالات‌الشعراء :**

( شرح حال وانتخاب اشعار قریب هـزار شاعر).

کراچی، ۱۹۵۷م، سربی، رقعی، ۱۰۱۸ ص.

**۳- مکلمی‌نامه :**

(شعر ونثر).

کراچی، ۱۹۵٦م.

---

**امیرعلیشیر نوائی:**

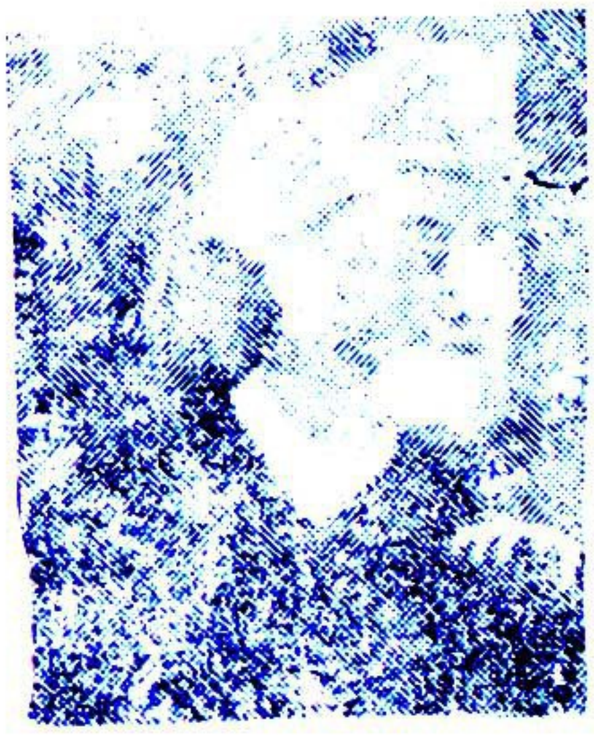

( ۸٤٤ - ۹۰٦ق )

درهرات‌متولدشده وهم در آنشهر وفات یافته ومدفون گشته است. زندگانی‌سیاسی وی در آنسرزمین و در آن دوره پرآشوب استثنائاًقرین سکون‌وآرامش‌است ودوستی واعتماد سلطان ابوالغازی حسین بایقرا را که بااورفیق‌ایام طفولیت وهم دبستان بوده درزمان سلطنت‌نیزجاب‌نموده است اورابه جاه وجلال‌دنیوی ومکانت سیاسی اعتماد و اعتنائی‌نبود وبمیل‌وطبع ازآن اعراض کرد تـا بفراغت بتاملات نفسانی و مطالعات ادبی‌بپردازدوهمچنین‌مادام‌العمرتأهل‌اختیار ننمود. و بهدایت استاد زمان خود جامی واردطریقه نقشبندیه‌شد. شوق اوراباعمال نیك‌حدی نبودو گویند درحدود ۳۷۰ مسجد ومدرسه و صومعه و دیگر اماکن خیر در خراسان بتنهائی بناویاتعمیر ومرمت کرد. (ازسعدی‌تاجامی‌ص۵۵۹) سایرمآخذمقدمهٔ مجالس‌النفائس، مجلهٔ پیام نوسال٤شمارهٔ٤

**۱- تذکرهٔ مجالس‌النفائس:**

( این کتابرا دونفراز زبان ترکی جغتائی بفارسی‌ترجمه کرده‌اند یکی‌فخری هراتی در ۹۲۷ق درهرات موسوم بلطائف نامه‌و دیگری ترجمهٔ‌حکیم‌شاه‌محمدقزوینی‌درهمان تاریخ دراستانبول. این هردوترجمه‌باهتمام علی‌اصغرحکمت‌دریکجلدبطبع رسیده‌است)

طهران، ۱۳۲۳ش، سربی، وزیری، ٤۷۱ ص.

**۲- محاکمة‌اللغتین:**

ترجمهٔ تورخان کنجینهٔ از ترکی جغتائی بفارسی، طهران، ۱۳۲۷ش، سربی، رقعی، ۳٦ص.

**۳- محبوب‌القلوب(ترکی):**

استانبول، ۱۸۷۲م، سربی.

**۴- خمسهٔ‌نوائی(شعرترکی):**

تاشکنـد، ۱۸۹۳م - ۱۹۰۵م، سنگـی، رحلی، ۵۰۸ص.

**امیرعمرخان :**

( )

**۱- دیوان(شعرترکی‌وفارسی):**

تاشکند، ۱۸۹۸م، ۳٦۲ص.

---

امیرعنصرالمعالی ( رجوع شودبه ) قابوس.

---

**امیرفروزان:**

( - معاصر)

Marfat.com

**۱ـ نامه‌های یک برهمائی:**

ولتر، ترجمه، طهـران، ۱۳۳۶ش، سربی، رقعی، ۸۳ص.

---

**امیرفرسود :**

( ـ معاصر )

**۱ـ توسن بادپا:**

مارگریت هنری، طهران، ۱۳۳۹ش، سربی وزیری، سخن و فرانکلن، ۱۷۴ص.

---

امیرفیروز کوهی (رجوع شود به) سید کریم.

امیر فرمانی ( رجوع شود به ) ابراهیم بن علی اکبر.

---

**امیرقلی امینی:**

( ـ معاصر )

باآنکه ازاوان طفولیت بعلت ه‍ـارضه فلج نیمی‌ازبدنش بی‌حس مانده معذلك با ارادهٔ قوی وتأسیس‌پرورشگـاه یتیمان و عضویت وریاست‌انجمن‌شهرداری اصفهـان بهم‌شهریهای خودخدمت میکند و باجمع‌ـ آوری اعانه متجاوز از یکصد نفر کـودك یتیم‌را سالیانه تربیت مینماید و همه ساله جمع‌زیادی کودك‌بافراگرفتن هنرهای زیبا دنبال کسب‌میروند و درضمن سالیان دراز عمارت آبرومندی بزرگ برای پرورشگاه پسران‌و دختران هرکـدام جداگـانه بنا نموده است و نیز مدیریت روزنامهٔ اخگر اصفهانرا بعهده‌دارد.

( تاریخ جرایدومجلات ج۱ص۷۴)

**۱ـ ابطل‌الباطل‌یاردقرارداد رئیس‌الوزراء ایران‌باانگلیس در سال۱۳۳۱ق:**

اصفهان، ۱۳۱۱ش، سربی، جیبی، ۳۰۳ص.

**۲ـ داستانهای امثال:**

اصفهان، چاپ دوم، ۱۳۳۳ش، سربی، جیبی، ۳۵۴ص.

طهران، ۱۳۲۴ش، سربی، رقعی، ۲۹۴ص.

**۳ـ داستانهای کوچك:**

ترجمه از اسپرانتو، اصفهـان، ۱۳۱۰ش، سربی، جیبی، ۱۱۶ص.

**۴ـ سی‌افسانه ازافسانه‌های محلی‌اصفهان:**

اصفهان، ۱۳۳۹ش، سربی، ز + ۲۰۹ص.

**۵ـ عبدالرحمن‌ناصر:**

جرجی‌زیدان، ترجمه، اصفهان، ۱۳۱۱ ش، سربی، جیبی، ۲۶۲ص.

**۶ـ عروس‌فرغانه:**

جرجی‌زیدان، اصفهان، ۱۳۳۴ ق، سربی، خشتی، ۲۷۶ + ۲۵۰ص.

**۷ـغلبه‌برترس:**

اصفهان، ۱۳۳۸ش، سربی، رقعی.

**۸ـ فرهنك‌عوام، فولکلرایران:**

طهران، ۱۳۳۹ش، سربی، وزیری، ۱۳ + ۱۶ + ۶۹۳ص.

**۹ـ کودك:**

ویکتورپوشه، ترجمه، اصفهان، ۱۳۱۶ ش، سربی، رقعی، ۲۲۴ص.

Marfat.com

اصفهان، چاپ‌دوم، ۱۳۳۳ش، سربی، رقعی، ۱۶۸ص.

**۱۰- گزیدهٔ آثار:**

( مجموعهٔ مقالات ادبی )

جلد اول، اصفهان، ۱۳۳۳ش، سربی، رقعی، ۳۳۰ص.

**۱۱- هزار و یک سخن:**

برلن، ۱۳۰۳ش، سربی، جیبی، ۷۶ص.

اصفهان، ۱۳۳۳ش، سربی، جیبی، ۷۴ ص.

---

## دکتر امیر کیا:

( - معاصر )

تحصیلات متوسطه را در دارالفنون و تحصیلات پزشکی را درسال ۱۳۱۵ ش در دانشکدهٔ پزشکی پاریس باتمام رسانیده و باخذ دیپلم تخصص دررشتهٔ شکسته بندی موفق گردید. پس‌ازآن بایران بازگشته عهده دار مشاغل زیر گردید.

رئیس درمانگاه جراحی، رئیس بخش وابسته‌جراحی بیمارستان ابن‌سینا. در سال ۱۳۳۰ش برای مطالعهٔ مغزی بآمریکا مسافرت نموده است.

( راهنمای دانشکده پزشکی ج۲ص۱۲۱ ).

**۱- بررسی و تجربیات علمی دررفع نقائص پاها، پاهای کج و دردناک:**

طهران، ۱۳۳۲ش، سربی، ۶۷ص.

**۲- شکسته‌بندی:**

جلد اول، بررسی عمومی شکستگیها، طهران، ۱۳۳۸ش، سربی، وزیری، ۲۲۸ + ۹۴ص.

جلد دوم و سوم، طهران، نشریه، ۱۱۷ و ۲۶۲ دانشگاه، ۳۰ - ۱۳۳۴ ش، سربی، وزیری، ۲۰۳ + ۲۹۰ص.

---

## امیر گودرزنیا:

( - معاصر )

**۱- پرورش کودکان در خانه و آموزشگاه:**

طهران، ۱۳۲۱ش، سربی، جیبی، ۱۳۸ص.

**۲- صدبازی تفریحی جهت کودکان:**

طهران، سربی.

**۳- عیوب دستگاه عالی و چارهٔ آنها:**

طهران، ۱۳۳۵ش، سربی، وزیری، ۵۲ص.

## امیرمرادی:

( - معاصر )

**۱- اجسام چرب:**

امیل اندره، ترجمه، طهران، سربی، جیبی، مجموعه چه‌میدانم، ۱۲۶ص.

**۲- فیزیولوژی گیاهی:**

رانول کومب، ترجمه، طهران، سربی، جیبی، مجموعهٔ چه‌میدانم، ۱۲۷ص.

---

امیرمعز (رجوع شود به) علیرضا.

Marfat.com

امیرمعزی (رجوع‌شودبه)محمدبن‌عبدالملك پرهانی.
امیرالملك (رجوع‌شودبه) محمد صدیق حسن‌خان.
امیرموثق (رجوع شودبه) محمد نخجوان.
امیرالمؤمنین ( رجوع شود به ) علی ابن ابیطالب (ع).
امیرنظام‌گروسی (رجوع شودبه) حسنعلی.
امیرهوشمند (رجوع‌شودبه) فتح‌الله.
امیریمانی (رجوع شود به) سید محمدابن اسمعیل.
امیری (رجوع‌شودبه) شیخ‌حجت‌الله.
امیری (رجوع‌شود به) منوچهر.
امیری‌فراهانی(رجوع شودبه) محمدصادق.
امیری‌گروسی (رجوع‌شودبه) غلامرضا.
امیریان (رجوع‌شودبه) میرزاآقاخان.
امین (رجوع شودبه) تورج .
امین(رجوع شودبه ) کاظم .

---

## امین احمدبن خواجه‌میرزا احمد رازی

(زنده در ۱۰۲۱ق)

بگفتهٔ صاحب کشف الظنون تذکره هفت اقلیم در دو مجلد بسال ۱۰۱۰ق تألیف شده مرتب بر اقالیم هفتگانه باذکر شهرهر اقلیمی واوصاف تاریخی و جغرافیائی ونامیان آن شهر واشاره ببرخی اشعار وآثار آنان . افندی درریاض العلماء ضمن شرح ملاعبدالله ازآن نقل نموده .

نسخهٔ از این تذکره در کتابخانهٔ سلطنتی طهران ونسخه دیگر در کتابخانهٔ مدرسهٔ ناصری موجود است نسخه کتابخانه اخیر شامل‌سه اقلیم وآغازآن اینست : اما بعد چنین گوید محرراین مقالات ومقرر این کلمات امین‌احمد رازی بتاریخ ۱۵ شعبان سال ۱۰۲۱ فی‌بلدهٔ کشمیر. خاتمه : درشرح حالات پادشاهان عصراست . درکتابخانهٔ ناصری نسخهٔ دیگری موجود است که اول وآخرناقص‌میباشد . آغازموجود درحالات امیرقدسی شاعروخاتمه درجغرافیای دکن در ۶۴۵ صفحهٔ بزرك(دائرةالمعارف‌الاسلامیة ج ۳ص۶۳) .

**۱ـ هفت اقلیم :**

(تذکرهٔ شرح‌حال ۱۴۵۰ نفرشاعر) .
جلد دوم کلکته ، ۱۹۱۸م ، سربی،رقعی، ۱۱۴ص .
جلداول کلکته ، ۱۹۳۹م ، سربی، رقعی، ۳۱۱+۶۶ص .

---

## محمد امین :

( )

اسرائیلی‌است‌اصلاهندی‌ودربلده‌محمدپور مدتی‌ساکن‌بوده ومنشی‌سعادت‌الله‌خان‌ناظم کرناتك بوده ( تذکرهٔ نتایج الافکار ص ۸۲) .

**۱ـ گلشن سعادت :**

مدراس ، ۱۲۶۹ق ، سنگی .

**۲ـ مجمع الانشاء :**

لکهنو، ۱۳۹۳ق سنگی، ۴۹۴ص .

---

## شمس‌الدین شیخ محمدامین بن صالح مهدی :

( ـ ۱۳۶۶ق)

ازدودمان شهیداول است ، عالم جلیل‌ادیب درنجف تحصیل‌نموده بعدازفراغت ازتحصیل بوطن‌خودبازگشته‌وازمراجع‌وائمه جماعت آنجا بوده درقریه (عرب صالیم) ازتوابع

Marfat.com

جبل آمل بسال ١٣٦٦ق درگذشت ( نقباء البشر ج١ ص ١٨٢

**١- الضمیر البارز (عربی) :**

بیروت ، ١٣٥٣ق ، سربی، درمقدمهٔ عکس مؤلف .

---

**امین احمد ثابت :**

( )

**١- گل بهشتی :**

لکهنو، ١٨٨١م، سنگی، وزیری ، ٢٦ + ٢٤٢ص .

**٢- گل فردوس :**

لکهنو، ١٨٨٤م ، سنگی ، وزیری ، ٤ + ٢٦٦ص .

---

**محمدامین بن (شیخ محمد حسین گیلانی) ادیب طوسی:**

(١٣٢٠ق ـ معاصر)

درمشهدمتولدشده ابتدا نزد ادیب نیشابوری بتحصیل ادبیات پراخته و سپس درسبزوار نزد حاج ملاهادی استفاده کرده و اصول فلسفهٔ شرقی را فرا گرفته درسال ١٣٤٢ق ببغداد رفته و در آنجا بتحصیل زبان انگلیسی و تدریس ادبیات مشغول شده بعدازسه سال توقف ثانیاً بمشهد بازگشته و درمدارس آنجا بتحصیل پرداخته پس از آن درمدارس طهران و یزد و تبریز بتدریس اشتغال یافته است (سخنوران نامی معاصر ج ٤ ص ١٨١، سالنامهٔ دانشکدهٔ ادبیات تبریز ص ٤٤)

**١- آموزش و پرورش از نظر غزالی :**

تبریز ، ١٣٢٠ش ، سربی، رقعی، ٧٦ص ، ضمن سالنامهٔ دانشسرای پسران تبریز .

**٢- انتقام عشق :**

٣جلد، ١٧ـ١٣١٩ش، سربی، رقعی، ٣٣٠ + ١٣١ + ١١٣ص .

**٣- ایام کودکی (شعر) :**

طهران ، ١٣١٢ش ، سربی، رقعی، ٢٠ص .

**٤- بودا در هند :**

طهران ، سربی، ١٥٠ص .

**٥ - پیام فردوسی (شعر) :**

طهران ، ١٣١٣ش، سربی، جیبی، ١٤٨ص

**٦- تاریخ دینی ایران قدیم :**

جلد اول ، طهران ، سربی .

**٧- تخت سلیمان :**

طهران ، سربی ، ٢٠٠ص .

**٨- دخمه های سیاه یا کلبهٔ بدبختان :**

تبریز، ١٣٢٠ش، سربی، رقعی، ١٦٢ص.

**٩ - دستور لوین زبان :**

طهران ، ١٣١٢ش ، سربی، ١٢١ص .

**١٠ - رابطهٔ اوزان شعر یا ترانه های محلی ایران :**

بخش اول، تبریز، ١٣٣٢ش ، سربی، رقعی ٩٠ص .

**١١- لغات آذری :**

تبریز، سربی .

**١٢- لهجه های محلی :**

تبریز، سربی .

**١٣- مهرشاه و میهن (شعر) :**

تبریز ، ١٣٢٠ش ، سربی، ٤٠ص .

Marfat.com

**۱۴ ـ نقدالادب :**

بغداد ، سربی .

---

**ملامحمدامین بن محمد شریف استرابادی اخباری :**

( ـ ۱۰۳۳ق)

محدث ماهر فاضل محقق مدقق نزیل مکه . بسال ۱۰۳۳ ق بمکه درگذشت ( فوائد ـ الرضویه ص۳۹۸، روضات الجنات ، خاتمهٔ مستدرك الوسائل. امل الامل.

**۱ـ فوائدالمدنیة (عربی) :**

تبریز، ۱۳۲۱ق ، سنگی، رقعی، ۲۹۵ص، درهامش آن شواهد المکیة فی مداحض حجج الخیالات المدنیه که ردبر فوائد المدنیه است چاپ شده .

---

**امین اسدی :**

( ـ معاصر)

**۱ـ بازداشتگاه نابودکنی :**

کنستانتین سیمنوف ، مسکو ، ۱۹۴۴م ، سربی، رقعی، ۳۵ص .

**۲ـ تیمور ودستهٔ او :**

ترجمه ، مسکو، ۱۹۴۵م ، سربی، جیبی ، ۱۷۵ص .

---

**شیخ محمدامین ملقب به تاج:**

( ـ معاصر)

**۱ـ روح الایمان فی نفس الانسان (عربی) :**

بغداد ، ۱۳۴۶ ق ، سربی .

---

**ملامحمدامین حشری تبریزی:**

( )

از خانوادهٔ شمس الدین محمد ثانی است . ادیب شاعر صوفی ، در عباس آباد اصفهان مقیم بود بعداً بتبریز مهاجرت کرده ودر آنجا درگذشت .

(دانشمندان آذربایجان ص ۱۱۸ ، تذکرهٔ نصرآبادی ص ۲۸۰.

**۱ـ روضة الاطهار:**

(تذکره شعرای مدفون درتبریز، تاریخ تألیف ۱۰۱۱ ق )

تبریز ، ۱۳۰۳ ق ، سنگی ، خشتی ، بی ـ شماره صفحه .

---

**محمدامین دلسوز تبریزی ملقب به استاد :**

( )

ازسخنوران معروف آذربایجان بوده میرزا سروش و میرزا مظهر از شاگردان او بوده اند .

(دانشمندان آذربایجان ص ۱۵۱ )

**۱ـ دیوان :**

(شعرترکی وفارسی)

تبریز ، ۱۲۸۶ ق ، سنگی ، رقعی ، ۱۵۹ ص .

---

**محمد امین رسول زاده :**

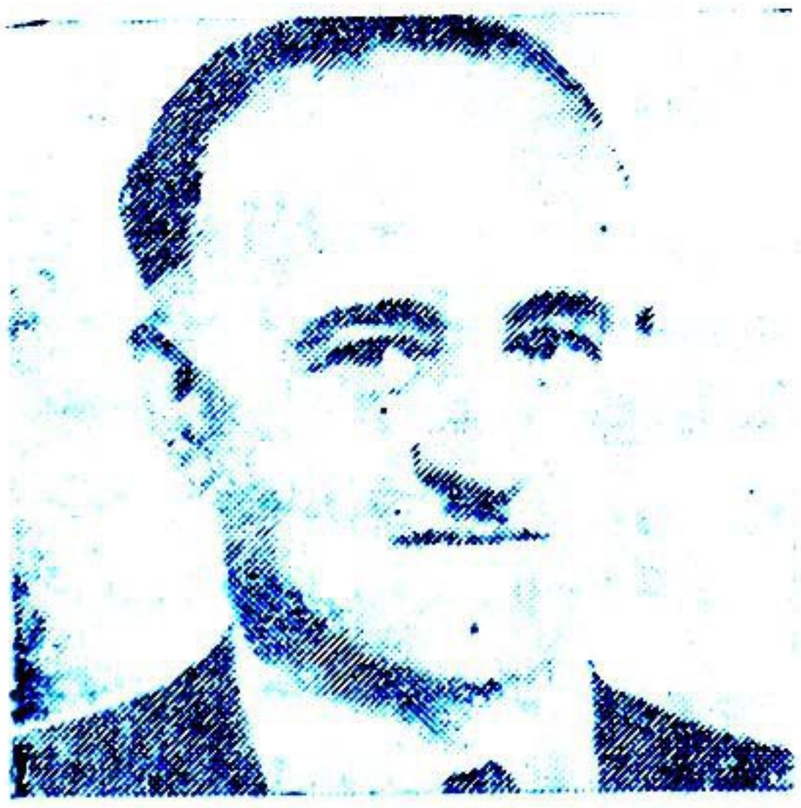

( ـ معاصر)

Marfat.com

در باد کوبه در یك خانوادهٔ علم بدنیا آمد .
وپس از تحصیلات هنگام انقلاب گیلان داخل کمیتهٔ اجتماعیون شده وهمراه آنان بتهران آمد وبنوشتن روزنامه ایران که امتیازش با ابوالضیاء بود پرداخت بعداً باجبار از طهران خارج و از راه قفقاز باستانبول رهسپارشد. در طول جنك بین المللی در اروپا بسرمیبرد آخرالامر در ترکیه مقیم شد .

(تاریخ جراید ومجلات ج۱ ص۳۴۷)

**۱- تنقید فرقهٔ اعتدالیون :**

طهران ، ۱۳۲۸ ق ، سربی ، جیبی ، ۴۴ ص .

**۲- سعادت بشر:**

اردبیل، چاپ دوم، ۱۳۲۹ش، سربی، ۲۰ص.

**۳- عصر مزدك سیاوش:**

استانبول، ۱۳۴۲ق، سربی، ۷۸ص.

**۴- ملیت وبلشویزم:**

استانبول، ۱۹۲۹م، سربی، جیبی، ۱۶۳ص.

---

## مهندس امین رضا:

(۱۲۸۴ش- معاصر)

در بندر لنگه متولد شده پس از طی تحصیلات ابتدائی برای ادامهٔ تحصیل بهندوستان رهسپارشد وبعد از مدتی از کالج سان ساویزو دانشگاه بمبئی فارغ التحصیل گردید سپس بفرانسه رفته وپس از تکمیل معلومات و اخذ گواهینامه دررشتهٔ مکانیك و برق از دانشگاه پاریس بایران بازگشته عهده دار مشاغل زیر گردید:

دبیر دبیرستان پهلوی کرمان، رئیس دانشسرای پسران کرمان ، کفیل فرهنك کرمان ، دبیر دبیرستانهای ایرانشهر ، نوربخش، البرز، دارالفنون، دبیرستان علمیه

( سالنامهٔ دبیرستان علمیهٔ تحصیلی ۳۵ — ۱۳۳۶ش)

**۱- رادیو بزبان ساده:**

طهران، ۱۳۱۹ش، سربی، جیبی، ۱۳۱ص.

**۲- فیزیك برای ششم متوسطه:**

طهران، سربی.

---

## دکتر محمد امین بن میرزا بزرك ریاحی:

( ۱۳۰۲ش- معاصر )

در خوی متولد شده پس از تحصیلات مقدماتی بطهران آمده و در دانشکدهٔ ادبیات بادامه تحصیل پرداخت وباخذ لیسانس در رشتهٔ ادبیات فارسی نائل گردید سپس بتحصیل دورهٔ دکترای زبان وادبیات فارسی پرداخته وفارغ التحصیل گردید( سخنوران

Marfat.com

نامی معاصر ج۱ ص ۱۱۱) درخرداد ۱۳۴۰ ش بمدیریت کل نگارش وزارت فرهنك برقرار گردید.

**۱- درراه نجات آذربایجان (شعر):**

طهران، ۱۳۲۵ ص، سربی، رقعی، ۵۲ ص.

---

**محمدامین زکی:**

( - معاصر )

**۱- کوردو کوردستان:**

۳ جلد، بغداد، ۱۹۳۱م، سربی، ۱۹۴ + ۲۰۴ + ۴۳۱ ص.

---

**ابوالفوز شیخ محمدامین سویدی بغدادی:**

( )

**۱- سبائك الذهب فی معرفة قبائل وانساب و تاریخ العرب (عربی):**

بمبئی، ۱۲۹۶ ق، سنگی، ۱۲۰ ص.

بغداد، ۱۲۸۰ ق، سربی، ۱۱۸ ص.

نجف، ۱۳۴۵ ق، سنگی، رحلی، ۱۲۰ ص.

---

**امین شهیدی سیدحسین:**

( ۱۳۱۳ ش - معاصر )

فرزند عبدالوهاب عضو کلوب ورزش.

(سالنامهٔ دبیرستان شهرضای مشهد، تحصیلی ۱۳ - ۱۳۱۴).

**۱- یادبود شانزدهمین دورهٔ مسابقات کشتی آزاد قهرمانی کشور:**

مشهد، ۱۳۳۳ ش، سربی، رقعی، ۹۸ ص.

---

**امین شهیدی مهدوی:**

( - معاصر )

**۱- اورانی یاالههٔ آسمان:**

کامیل فلاماریون، ترجمه، جلداول، مشهد، بی تاریخ، سربی، رقعی، زوار. ۵۰ ص.

---

**دکتر امین عبدالمجید بدوی:**

( -معاصر )

**۱- بحث دربارهٔ قابوسنامه:**

طهران، ۱۳۳۵ ش، سربی، رقعی، ۲۵۷ + ۲۳۹ ص.

---

**محمد امین کاردان:**

( - معاصر )

**۱- تکنیك عکاسی:**

لوسین لورل، طهران، ۳۳۴ ش، سربی، کوتمبرك، ۱۹۰ ص.

**۲- داستان دوشهر:**

چارلیز دیکنز، طهران، ۱۳۳۵ ش، سربی، وزیری، امیرکبیر، ۳۷۳ ص.

**۳- لالهٔ سیاه:**

آلکساندردوما، طهران، ۱۳۳۵ ش، سربی، رقعی، کوتمبرك، ۲۷۴ ص.

Marfat.com

**دکتر امین کیوانفر :**

( -معاصر)

**۱- خاویار:**

طهران، ۱۳۳٤ش، سربی، رقعی، ۱۷۰ص.

---

**محمدامین محمدی:**

( - معاصر )

**۱- نامه‌های مصدر سرهنك:**

طهران، ۱۳۳۰ش، سربی، جیبی ، نشریه- نامه چنگیز، ۷۸ص.

---

**امین موسی قندیل:**

( - معاصر )

**۱- اصول التربیة فی فن التدریس (عربی):**

۲جزء، مصر، ۱۳٤۹ق.

---

**امین میرهادی فرزند محمدعلی:**

( ۱۲۸۷ش - معاصر )

از اساتیـد علوم طبیعی و دارای ذوق ادبی وقریحهٔ شعریست. تحصیلات ابتدائی و متوسطه‌را تاسال ۱۳۰۸ بپایان رسانیده‌و بعددر دارالمعلمین در رشتهٔ علـوم طبیعی بتحصیلات خـود ادامه داده و بـدریافت لیسانس نائل گردیده پس‌ازآن داخل وزارت فرهنك‌شده واکنون در دبیرستانها بتدریس رشتهٔ طبیعی اشتغال دارد.

( سخنوران نامی معاصر ج۲ ص۲٤٤).

**۱- اطلس طبیعی:**

طهران، مطبوعاتی امیرکبیر.

**۲- چکیدهٔ دل (شعر):**

طهران، ۱۳۳۷ش، سربی، رقعی، اقبـال، ۲٤٦ص.

**۳- زمین‌شناسی:**

طهران، ۱۳۱٤ش، سربی، رقعی، ۲٤۸ص.

طهران، چاپ سوم، ۱۳۱۸ش، سربی، وزیری، ٥۸ + ۷۹ + ۱۳۹ص.

**۴- فورمولر ریاضی و طبیعی:**

بمشارکت احمد آشتیانی، طهران، ۱۳۱۰ش.

**۵- فیزیولوژی حیوانی:**

طهران، ۱۳۱۹ش، سربی، وزیری، ۱٤۱ص.

**٦- فیزیولوژی گیاهی:**

طهران، ۱۳۱۹ش، سربی، وزیری، ۱۱۰ص.

**۷- گیاهشناسی طبیعی:**

طهران، ۱۳۲٥ش، سربی، محمدعلی علمی.

**۸- منتخبی از بهترین اشعار میرهادی:**

طهران، ۱۳۳٤ش، سربی، جیبی، آرمان، ۱۲۸ص.

**۹- منتخبی ازغزلیات میرهادی:**

طهران، ۱۳۱۹ش، سربی، رقعی، ۲٦ص.

---

**محمدامین هروی:**

( )

**۱- شرح کافیه (عربی):**

هند، ۱۲٦۸ق، سنگی.

---

**شیخ محمدامین بن عبدالعزیز بن زین- الدین بحرانی بصری:**

(۱۳۳۳ق - معاصر)

Marfat.com

درنهرخوز ازقرای بصره متولدشده پس از تحصیلات مقدماتی بسال ۱۳۵۱ق‌برای ادامهٔ‌تحصیلات بنجف رهسپارشده واکنون ازفضلاء مبرز حوزهٔ درس اعلام‌معاصراست. ( نقباءالبشر ج۱ ص ۱۷۹).

**۱ـ الاخلاق‌عندالامام‌الصادق(عربی):**

بغداد، سربی.

**۲ـ مع‌الدکتورحسین(عربی):**

بغداد،سربی.

---

**امین یمینی‌بیك:**

( ۱۲۶۱ ق ـ )

درشهرسلیمانیه‌متولدشده‌پس‌ازتحصیلات ابتدائی‌ومقدمات علوم عـربیه باستانبول آمده ودرآنجا بشغل آموزگاری پرداخت درسال ۱۲۹۱ق بـه شهبند ری بایـران مراجعت کردوبشهرخوی‌رفت و در ۱۲۹۶ ق دوباره باستانبول‌آمده و بسمت وکالت عمومی‌درموصل منصوب شد در این اواخر چند سالی در سنندج و شهبندر میـزیسته است.

(مقدمه کتاب).

**۱ـجذبهٔ عشق تخمیس‌دیوان حافظ:**

استانبـول، ۱۳۳۹ق، سنگـی، وزیـری، ۸۶۵ص.

---

**امین‌الله بن‌محمد منیر:**

( )

**۱ـ سفرنامهٔ‌جناب‌قاضی‌متقی:**

امبله، ۱۹۰۹م، سنگـی ، رحلی، ۴۷ + ۲۰ + ۸ص.

---

**امین‌الله زاده حسینی:**

( )

**۱ـ تجویدالقرآن:**

طهران، ۱۳۴۰ ق، سنگی، جیبی، ۲۸ص.

---

**امین‌الله‌عظیم‌آبـادی:**

( )

**۱ـ کارنامهٔ فرهنك:**

هند، ۱۸۷۴م، سنگی، رقعی، ۱۱۶ص.

---

**امین‌الله کاتبی‌خوئی:**

( ـ معاصر )

**۱ـ تحفةالاخوان‌فی‌تجویدالقرآن:**

طهران، ۱۳۷۰ ق ، سربی، رفعی، ۹۲ ص.

---

**دکتر امین‌الله‌مصباح:**

( ۱۲۸۴ش ـ معاصر )

تحصیلات متوسطه‌را در دارالفنـون و سه‌سال‌اول پزشکی‌را درتولوز وبقیه را در پاریس فراگرفته و پایان نامه خود را در باب یاخته شناسی پلیشین غده زیرمغز در طی بیماریهای دولاب تجـربی و بالینی از تصویب گذرانیده وباخذدرجه‌دکتری موفق شده بعلاوه دوسال‌ونیم درسرویس پزشکی تجربی مشغول کار بود. بعد بایران آمده عهده‌دار مشاغل‌زیر گردید.

دانشیار کرسی بافت شناسی‌ورویان‌شناسی، دانشیار کرسی آسیب‌شناسی،استادی کرسی

Marfat.com

بیماریهای همکانی و تجربی ( راهنمای دانشکدهٔ پزشکی ج۲ ص۹۳) .

**۱ - دین عبارت ازروابط ضروریه منبعث ازحقایق اشیاءاست :**

بتصویب لجنهٔ ملی نشریات امری درسنهٔ ۱۰۳ بهائی در ۴۳ صفحه بطبع رسیده است (محاکمه وبررسی درتاریخ باب وبهاص ۲۲۰) .

**۲- فیزیوپاتولوژی یاطب عمومی :**

طهران ، نشریهٔ ۱۷۷ دانشگاه ، ۱۳۳۲ش

سربی، وزیری ، ۲۹۳ص .

---

امین‌الاشرافی ( رجوع‌شودبه ) ابوتراب .

امین‌الاطباء (رجوع شودبه) عبدالحسین .

امین‌پور (رجوع‌شودبه) محمدتقی.

امین‌خاقان (رجوع شودبه) علیمحمد.

امین‌دفتر (رجوع شودبه) محمدبن عبدالله.

امین‌الدوله (رجوع شودبه) ابن القف ابوالفرج.

امین‌الدوله (رجوع‌شودبه) علی.

امین‌الدوله (رجوع‌شودبه) فضل‌طبرسی.

امین‌الدین (رجوع‌شودبه) امیرخان‌حسینی ابوالمکارم.

امین‌زاده ( رجوع‌شود به ) احمد.

امین‌سبحانی ( رجوع‌شودبه ) رضا.

امین‌الشرع(رجوع‌شودبه)میرزا ابوالقاسم) خوئی.

امین‌الصنایع (رجوع‌شودبه ) احمد.

امین‌عاملی (رجوع‌شودبه) سیدمحسن

امین‌ناطقی (رجوع‌شودبه) منوچهر.

امین‌الواعظین ( رجوع‌شودبه) حسن‌ابن‌حضرتقلی.

---

**امینهٔ شیخ‌الاسلامی :**

( ـ معاصر)

**۱- درگشایش زندگی :**

تبریز ، ۱۳۲۴ ش .

---

امینی ( رجوع شود بـه ) ابوالقاسم .

امینی)رجوع شودبه) امیرقلی.

امینی( رجـوع شود بـه) ایرج.

امینی (رجوع شودبه ) حسینعلی.

امینی(رجوع شودبه) عبدالحسین‌بن احمد.

امینی (رجوع شودبه) فرهاد .

امینی (رجوع شودبه) محمد رضا.

سروان امینی ( رجوع شودبه )محمود.

امینیه (رجوع شودبه ) علویه حاجیه‌خانم.

---

**امینیان .ت. عطارد:**

( ـ معاصر )

**۱- آئینهٔ اجتماع :**

طهران، ۱۳۳۵ش، سربی، رقعی ،۱۲۸ص

**۲- هدیه :**

طهران ، ۱۳۳۰ ش،سربی، رقعی ،۷۹ص.

---

**انباپرشاد متخلص به‌حکم:**

( )

**۱- دیوان :**

هند ، ۱۸۹۰ م ، سنگی.

---

انار جانی تبریزی (رجوع شودبه)روحی.

انتظاری (رجوع‌شودبه) شاطرمصطفی قمی.

انتظام (رجوع‌شودبه) عبدالله .

انجو ( رجوع شودبه ) حسین ضدالدوله .

انجوی شیرازی (رجوع‌شودبه) الفت‌انجوی ابوالقاسم .

دکترانس (رجوع شودبه) محمد افغانی .

انسی زاده (رجوع شودبه) جلال.

---

Marfat.com

**سیدانشاءبن(ماشاءالله‌جعفری نجفی)انشاء دهلوی:**

( -۱۲۳۲ ق)

**۲-دریای لطافت :**

مرشد آباد ، ۱۲۶۶ ق ، سنگی .

هند ، ۱۹۱۶ م ، سنگی.

---

انشاء (رجوع شودبه) ناصر .

انشاء (رجوع شودبه) یمین‌الدوله .

انصاری (رجوع‌شود به)احمدبن محمدیمنی شروانی.

انصاری (رجوع شود به) جعفربن مرتضی.

انصاری (رجوع شودبه) حسین ثمر

انصاری (رجوع شود به ) حسین خلخالی .

انصاری (رجوع شود به) حسین مخاطب به حاذقخان .

انصاری (رجوع‌شودبه )شیخ حیدر علی‌ابن محمد علی .

انصاری (رجوع شود به) ربیع .

انصاری (رجوع‌شود به) عبدالحلیم .

انصاری (رجوع شود به) رضا قلی .

انصاری (رجوع شود به) عبدالله .

انصاری (رجوع شودبه )خواجه عبدالله‌ابن محمد .

انصاری(رجوع شود به)کاظم .

انصاری (رجوع شود به ) محمدحسن شیخ-جابری.

انصاری ( رجوع شود به ) محمد حسین‌ابن علیمراد .

انصاری ( رجوع شود به ) محمد علی ابن احمد قراچه داغی .

انصاری (رجوع‌شود به)محمدعلی‌بن محمد حسین قمی .

انصاری(رجوع به ) محمدعلی مصباح-السلطنه .

انصاری(رجوع شود به)شیخ مرتضی‌بن‌محمد جعفر .

انصاری(رجوع شود به)شیخ مرتضی‌بن‌محمد امین .

دکتر انصاری (رجوع شود به) محمد علی مسعودانصاری.

انصاری(رجوع شود به) موسی .

انصاری (رجوع شود به) ناصر .

انصاری(رجوع شود به )هوشنك .

انطاکی (رجوع‌شودبه) شیخ‌داود.

انکجی (رجوع‌شودبه) سیدابوالحسن.

انوار (رجوع شودبه) حاج‌سیدابوتراب.

انوار (رجوع‌شودبه) خلیل.

انوار (رجوع‌شودبه) سیدمحمدحسین.

---

**محمدانوارحسین‌تسلیم:**

( )

**۱- تاج‌المدایح:**

لکهنو،۱۸۷۲م، سنگی، وزیری، ۱۰۲ص.

**۲- ملخص‌تسلیم:**

مرادآباد، ۱۸۹۶م سنگی، وزیری، ۱۱۸ص.

---

انواری (رجوع‌شودبه) باقر.

انواری (رجوع‌شودبه) شیخ‌عبدالکریم.

انواری (رجوع‌شودبه) محیی‌الدین.

---

**انورخامنهٔ:**

( - معاصر)

**۱- فلسفه‌برای‌همه:**

طهران، ۱۳۳۰ش، سربی، ۱۰۴ص.

Marfat.com

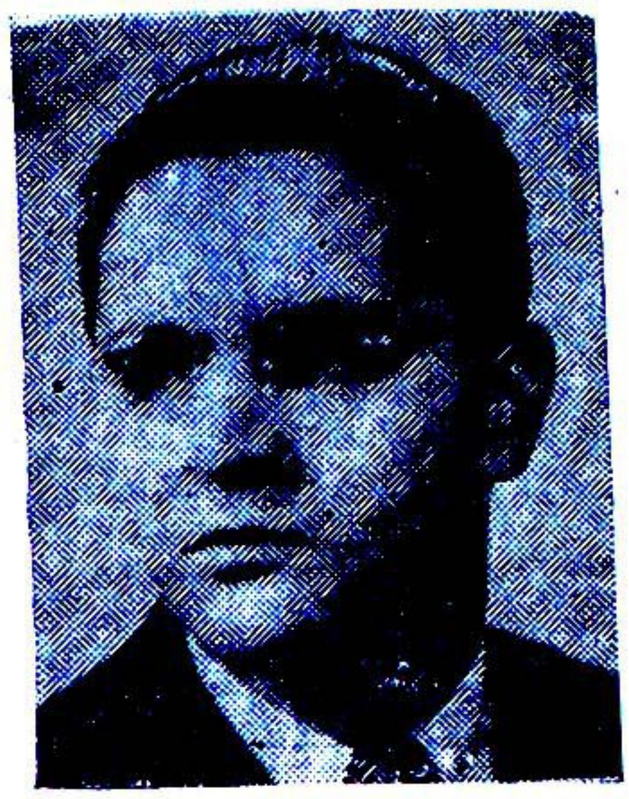

**انور شکی:**

( ـ معاصر )

**۱ـ اسرارمرگ:**

کامیل فلاماریون ، طهران، ۱۳۱۸ ش، سربی، ۱۲۸ص.

---

**انوشیروان شهیدی:**

( ـ معاصر )

**۱ ـ دفاع شخصی، فنون دستگیری وجلب:**

طهران، دانشگاه پلیس، ۱۳۳۹ش، ۱۵۱ص.

---

**سید انورعلی :**

( )

**۱ـ دستورالمبتدی :**

هند ، سنگی.

**۲ـ قواعداملاء فارسی :**

هند ، ۱۲۶۴ق ، سنگی، وزیری، ۳۰ص.

---

**مولوی انورعلی لکهنوی :**

( )

( )

**۱ـ انوارالحواشی (کلیات موجزمعروف به نفیس ثانی) :**

لکهنو، ۱۲۸۲ق، سنگی، رحلی، ۷۰۷ص.

---

**سیدمحمد انورعلی بن سیدعلی تبریزعلی حنفی نقشبندی مجددی متخلص به عاجز :**

( )

متوطن موضع موهن پور توابع ضلع بهار .

**گلشن اسرار :**

لکهنو، سنگی، ۳۶ص .

کانپور ، ۱۸۹۷ م ، سنگی ، ۴۲ ص.

---

**انورالله حسن پور :**

( معاصر )

**۱ـ سیمون بولیوار :**

آرنولدوایت ریج ، طهران، گردونه تاریخ سربی، رقعی، ۱۲۷ص .

---

**انورودود :**

( معاصر )

**۱ـ ساخته بهائیت درصحنهٔ دین وسیاست :**

طهران ، ۱۳۲۶ش ، سربی، ۱۵۹ص .

دکترانوری (رجوع شودبه) جواد .

انوری ابیوردی (رجوع شودبه) محمدبن محمد یاعلی بن اسحق.

اوحدالدین (رجوع شودبه) عبدالله بن مسعود بلیانی .

اوحدالدین ( رجوع شودبه ) سید عبدالله بلیانی شاه ملا .

Marfat.com

## مولوی اوحدالدین بلگرامی :

(زنده درسال۱۲۵۳ق)

عالم‌وحیدعصر درعلم ادب وانشاء عربی، تلمیذ شیخ احمد عرب یمنی شروانی مؤلف نفحة‌الیمن‌است . ازتصانیف اونفایس‌اللغات است که درآن‌زبان اردوی هندوستانی‌را که مرکب ازفارسی‌وعربی وترکی‌وهندی است اصل لغت قرارداده عـربی و فارسی، آنـرا بیان‌کرده ، تاریخ فراغت ازتألیف ۱۲۵۳ق ، سال‌وفات وی معلوم نگردید (تذکرهٔ علمای هند ص۳۰)

**۱ـ نفایس‌اللغات :**

لکهنو، ۱۲۵۷ق ، و۱۲۸۱ق ، سنگی .
لکهنو، ۱۳۰۱ق ، سنگی، ۶۳۶ص .
کانپور، ۱۸۸۴، سنگی ، رحلی، ۶۳۶ص.
کانپور ، سنگی ، رحلی، ۴۹۰ص .
کانپور ، ۱۹۰۵م ، سنگی .

---

## رکن الدین اوحدی مراغی‌اصفهانی:

( ۶۷۲ ـ ۷۳۷ ق )

اصلوی ازمراغه بود وچون انجام عمردر اصفهـان زیسته و هم درآنجـا درگذشته اصفهانیش‌خوانند ونسبت‌ارادت‌بشیخ‌اوحدالدین ابوحامدکرمانی داشته وبدین‌سبب اوحدی تخلص‌کرده (مجمع الفصحاج ۱ص ۹۴) بگفته صاحب تذکرة القبور ص۶۴ در لنجان مدفونست ومطابق لوح مزارنام پدرش حسین‌بوده است انتهی . سایرمآخذ: دانشمندان آذربـایجان ص ۵۵ ، تذکرهٔ دولتشاه ص ۱۳۷ ، مجلهٔ ارمغـان سال ۹ ص ۱۲۵ ، ریاض العارفین ص۵۴

**۱ـجام‌جم یاجام‌جهان‌نما (شعر):**

طهران، ۱۳۰۷ ش ، سربی، رقعی، باهتمام وحید دستگردی ، ۲۶۴+ ۱۴ ص

**۱ -دیوان:**

مدراس ، ۱۹۵۱ م ، سربـی ، وزیـری ، باهتمام سید یوشع ، ۴۳۲+۲۱ص

**۲- منطق العشاق یاده نامه (مثنوی):**

مشهد، ۱۳۳۵ ش ، سربی ، رقعی ، ۱۴۸ + ۴۶ ص ، باهتمام محمود فرخ .

---

اورنك(رجوع شودبه)محمود بن ابوالقاسم شیرازی .

اورنك (رجوع شودبه)مراد.

اورنك آبادی (رجوع‌شود به )نظام‌الدین

اورنك زیب ( رجوع شود به) محمد بهادر پادشاه .

اوزجندی (رجوع شود به) حسن‌بن‌منصور فاضی خان .

اوژن بختیاری (رجوع‌شود به) ابوالفتح.

اوشیاء (رجوع شودبه )پرویز .

اوکتائی (رجوع شود به) عبدالعلی‌میرزا.

---

## اولاد حسین‌صاحب:

( )

**۱ـ سرگذشت وزیرخان لنکران :**

لاهور ، ۱۹۲۴ م ، ۷۶ ص

**۲ـ الکنوزالعامرة فی‌شرح الدرة النادرة :**

لاهور ، ۱۹۲۳ م، ۵۵۶ ص.

---

اولیاء (رجوع شود به) نظام الدین .

اولیاء الله ( رجوع شود به) محمد بن‌حسن آملی ،

اویسی (رجوع شود به) علیمحمد .

اهتمام (رجوع شود به ) حسن اصفهانی .

اهری ( رجوع‌شود بـه ) شیخ حسین ابن

Marfat.com

فتح الله .
اهلی شیرازی ( رجوع شود به)محمد.
اهور (رجوع شود به ) پرویز .
اهور هوش (رجوع شود به) نصرالله .
دکتر ایادی (رجوع شود به) عبدالکریم.
ایجی ( رجوع شود به ) ملا علی‌اکبر ابن محمد باقر .
ایجی(رجوع شود به)قاضی عضدالدین ،
ایران (رجوع شود به) بانو قدس .

## ایران فرهودی :

( - معاصر)

**۱ـ ساندی :**

جان مك دونالد، ترجمه، طهران ، ۱۳۳۸ ش ، سربی ، رقعی ، ۲۹۹ ص .

ایران پرست ( رجوع شودبه )سیدنورالله.
مهندس ایران‌پور(رجوع‌شود به)عبدالوهاب گلشن .
ایران پور(رجوع شود به )مهدی کرمانی.

## ایران دخت تیمورتاش:

( -معاصر)

**۱- آب علی :**

طهران ، بی تاریخ ، سربی ، جیبی، ۹۸ ص.

**۲- دختر تیره بخت :**

طهران، کتابفروشی مظفری ، سربی، جیبی، ۵۶ ص .

ایراندوست (رجوع شود به )ناصر.
ایرانشهر( رجوع شود به)حسین کاظم‌زاده.
ایرانی (رجوع شود به)عبدالمحمد.
ایرانی (رجوع شود به)سید محمد علی .
ایرانی (رجوع شود به) هوشنك .

ایرج (رجوع شود به)عزیز .

## ایرج اخکر :

( - معاصر)

**۱- خودآموز رقصهای جدید :**

کارل‌ورنر ، ترجمه، طهران ، سربی،رقعی، ۴۴ ص .

**۲ - مرگ هست و بازگشت نیست :**

طهران،بی‌تاریخ، سربی، وزیری، ۲۲۴ص.

## دکتر ایرج ارگانی:

( - معاصر)

**۱- روان پزشکی بالینی**

هانری بارك ، ترجمه‌بمشارکت دکترحسین رضائی.
طهران ، ۱۳۳۸ ش، سربی ، وزیری ، ۶۸ ص .

## ایرج افشار :

Marfat.com

( ۱۳۰٤ش- معاصر )

در طهران متولد شده تحصیلات خود را در رشته حقوق بپایان رسانیده وبکتاب- داری در کتابخانه دانشکده حقوق سمت استخدام یافت.

(مقدمه تاریخ زد)

**۱- بیان الصناعات:**

ابوالفضل حبیش تفلیسی، طهران، ۱۳۳٦ ش، سربی، رقعی، ۱٦۲، باهتمام افشار.

**۲- تاریخ کاشان :**

عبدالرحیم ضرابی سهیل کاشانی ، طهران ، باهتمام افشار ، نشریهٔ شمارهٔ ۲ فرهنك ایران زمین ، ۱۳۳۵ ش ، سربی، رقعی.

**۳- تاریخ یزد:**

جعفر بن محمد جعفری، طهران، ۱۳۳۸ ش، سربی، رقعی، بنگاه ترجمه و نشر کتاب، ۲۵٤ص باهتمام افشار.

**٤ - راهنمای کتاب :**

صاحب امتیاز : دکتر احسان یار شاطر ، مدیر : ایرج افشار .

سال اول تا سال پنجم طهران ۳۷- ۱۳٤۰ ش ، سربی ، وزیری ، ٥٤۰ + ۷۱٦ + ۸۲٤ + ۹٤ ص .

**٥-رساله آغاز وانجام :**

خواجه نصیرالدین طوسی ، باهتمام افشار ، طهران ، نشریهٔ ۳۰۱ دانشگاه .

**٦- عرض سپاه اوزون حسن:**

ملاجلال دوانی، طهران، ۱۳۳٥ ش، سربی، وزیری، ٥۰ص، باهتمام افشار.

**۷-فردوس المرشدیه :**

محمودبن عثمان ، باهتمام افشار ، طهران، ۱۳۳۳ ش ، سربی ، وزیری ، ٤۸۲ ص .

**۸- فرهنك ایران زمین:**

طهران، ۳۲ - ۱۳۳۹ش، سربی ، رقعی، ۳۷٤ + ۳۹٥ + ۲۰ + ۰۰۰ + ۰۰۰ + ٤٥۷ + ۳۳٥ + ۲٥۲ + ۱٥۲ ص.

**۹ - فهرست نسخه های خطی فارسی در کتابخانه‌های دنیا :**

طهران، نشریه ٤۸٥ دانشگاه ، ۱۳۳۷ش، سربی ، وزیری ، ۸۸ص .

**۱۰- قندیه در مزارات سمرقند :**

طهران، باهتمام افشار ، ۱۳۳٤ ش، سربی، رقعی ، ۱۲٦ ص ، طهوری.

**۱۱- کتابشناسی ایران :**

طهران ، ۳۳-۱۳۳٤ ش ، سربی، رقعی ، ۲۰ + ۷۹ ص .

**۱۲- کتابهای ایران :**

طهران، ٥ شماره، ۳٦-۱۳۳۸ش ، سربی ، رقعی ، ۱۰٥ + ۱٦٦ + ۱٥٤ ستون .

**۱۳- گفتاری دربارهٔ زردشتیان :**

طهران ، ۱۳۳۰ ش، سربی، رقعی، ۱۲ص.

**۱٤ - نثر فارسی معاصر :**

طهران، ۱۳۳۰ش، سربی، رقعی، ۲۷٦ص.

**۱٥-یادداشتهای قزوینی :**

میرزا محمدخان قزوینی ، باهتمام افشار ، ٤ جلد ، طهران ، نشریهٔ ۱۸۷ و ۲٥۳ و ۳۸۳ و ٥۱۷ دانشگاه ، ۳۳-۱۳۳۸ش ، سربی ، وزیری، ۱۸۰ + ۳۲٥ + ۳٦۷ + ۲۸۷ ص .

---

**ایرج .م . امینی**

( - معاصر)

**۱- ردا، سرگذشت یکدختر درزمان قیصر روم :**

Marfat.com

لوید دوکلاس ، ترجمه ، طهران ،۱۳۲۸
ش ، سربی،رقعی ، ۳٤۸ ص .
طهران، ۱۳۳٤ش، سربی ، رقعی،۳٤۸ص.

---

## ایرج پزشکزاد

( ـ معاصر)

**۱ـ افسونگران دریا:**

آلفره ماشار . ترجمه ، طهران ، ۱۳۳٦
ش ، سربی ، رقعی ، ۱۹۳ ص .

**۲ـ جمیله :**

هانری بردو ،ترجمه ، طهران ، ۱۳۳۷ش،
سربی ، رقعی ، ۱۵۹ ص .

**۳ـ خرگوشها :**

طهران، ۱۳۳۵ش ، سربی، جیبی،٤۲ص.

**۴ـ دخترگرجی :**

موریس دوکبرا ، ترجمه، طهران، ۱۳۳٤
ش ، سربی ، رقعی، ۱٦۹ص .

**۵ـ دزیره :**

ان‌ماری سینکو ، ترجمه ، طهران، ۱۳۳۵
ش ، سربی، رقعی ، نیل، ٦۵۲ص.

**٦ـ دوسرنوشت :**

ویلکی کالنیز ، ترجمه ، طهران ، ۱۳۳۷
ش، سربی، رقعی، نیل ، ۱۸۰ص .

**۷ ـ زندگانی کازابلانکا :**

موریس‌دوکبرا، ترجمه، طهران ، چاپ‌دوم
۱۳۳۵ ش ، سربی، جیبی، ۱۷۸ص .

**۸ـ فرداگریه خواهم کرد:**

لیلیان روت، طهران ، ۱۳۳۵ ش ، سربی،
رقعی ، امیرکبیر ، ۲۹۲ ص.

**۹ـ ملک‌مقرب درجمع شیاطین :**

موریس دوکبرا ، ترجمه ، طهران،۱۳۳۱
ش ، سربی ، رقعی ، چاپ دوم ، ۱۷۸ص .

---

## ایرج پزشک نیا :

( ـ معاصر)

**۱ـ ژاندارک:**

تانسی ویلسون راس ، ترجمه ، طهران ،
۱۳۳۹ش، سربی ، رقعی ، گردونهٔ شماره
٤۰ تاریخ .

**۲ـ ناپلئون :**

فرانسیس وینوار، ترجمه، طهران ،۱۳۳۹
ش ، سربی ، رقعی ، گردونهٔ ۳۳ تاریخ ،
نیل ، ۱٤۷ ص.

---

## ایرج‌پور باقر:

( ـ معاصر)

**۱ـ ادبیات‌آلمان ازقدیمترین‌ایام‌تاکنون :**

ژ . ف . آنژلو ، ترجمه . اصفهان،۱۳۳۳
ش،سربی،رقعی، کتابفروشی‌تائید، ۱٤٤ ص.

**۲ـ ادبیات روسیه ازقدیمترین ایام‌تاکنون:**

خانم ارهارمارسل،ترجمه، اصفهان،۱۳۳٤
ش ، سربی ، رقعی، ۱٤٤ ص.

**۳ـ اگزیستانسیالیسم :**

فولکه، ترجمه، اصفهان،۱۳۳۲ ش، سربی،
رقعی ،کتابفروشی تائید ، سربی ، رقعی ،
۱٤۹ ص .

**۴ـ جای پای خورشید :**

جك لندن ، ترجمه ، طهران ، ۱۳۳۱ش ،
سربی ، جیبی، ۱٤۷ ص .

**۵ـ روان سنج :**

اندره مورا، ترجمه ، طهران ، ۱۳۳۰ش،
سربی ، جیبی . ۱۱٤ ص .

**٦ـ فرانسواگوزپشت :**

کنتس دوسگور ، ترجمه، طهران ، بنگاه
ترجمه‌ونشرکتاب، سربی، رقعی ،۲۲۲ص.

Marfat.com

**۷ـ کودکان عجیب :**

ژان کوکتو ، ترجمه ، اصفهان ، ۱۳۳۳ ش ، سربی ، رقعی ، کتابفروشی تائید ، ۱۲۹ ص .

**۸ـ ماندرن :**

سیمون دوبوار . ترجمه ، ۲ جلد ، طهران ۱۳۳۷ش، سربی، رقعی ، معرفت ۹۰۱ص.

**۹ـ منطق جدید عملی یا شناخت روشهای علوم :**

اصفهان ، ۱۳۳٤ ش ، سربی ، رقعی ، کتابفروشی شهریار ، ۱۳۱ ص .

---

**ایرج پیرنظر:**

( ـ معاصر)

**۱ـ از واشنگتن تا آیزنهاور :**

میکاپترزهام ، ترجمه، طهران، ۱۳۳٦ ش، سربی، وزیری، ۱۰۹ ص .

---

**ملك ایرج جان‌آسا :**

( ـ معاصر )

**۱ـ چکیدهٔ پیش آمدها :**

طهران ، ۱۳۳۲ش،سربی، رقعی،۱۳٦ص.

---

**ایرج میرزا جلال الممالك فرزند غلامحسین میرزا:**

( ۱۲۹۱ ـ ۱۳٤٤ق )

درتبریزمتولدشده ادبیات فارسی وعربی و زبان فرانسه را در آنشهر آموخت در نوزده سالگی پدرش درگذشت و بخدمات دولتی واردوعهده‌دارمشاغل مختلفه شد :

عضو کمرك ، رئیس کابینهٔ وزارتمعارف ، رئیس‌دفترایالتی آذربایجان، معاون‌حکومت اصفهان ، حاکم آباده، رئیس‌دفترمحاکمات مالیه ، رئیس‌تفتیش مالیه خراسان ، معاون مالیه خراسان .

باوجود قدرت طبع وروانی‌بیان چندان بسرودن شعر مسر نبود وبلکه به تفنن گاهی شعر میسرود هرچند در اشعار خود هزل را بمنتهای شدت رسانیده ولی در معاشرت‌این‌خصلت را دارانبود . درشعبان ۱۳٤٤ق طهران درگذشت وجنب مقبره ظهیرالدوله‌درشمیران مدفون گردید(ادبیات معاصر ص ۲٤ ، رجال آذربایجان در عصر مشروطیت ص۳۹، منتخبات آثار هشترودی ص ۱۰۲،سخنوران نامی معاصر ص۱٦)

**۱ـ ادبیات ایرج(شعر):**

طهران ، بی تاریخ ، سنگی ، جیبی ، بی شماره صفحه .

**۲ـ دیوان شعر :**

طهران ، ۳۰۷ـ ۱۳۰۹ ش، سربی ، رقعی، ٥٤+٦۲+٦۲+٥٥+۳۲+٤۷ .

طهران، ۱۳۱۱ش ، سربی، رقعی ،۱٦۰.

**۳ـ زهره ومنوچهر (شعر):**

طهران، بی‌تاریخ ، سربی ، جیبی، چاپخانهٔ مجلس ، ۲۸ ص .

مهاباد ، ۱۳۳٦ش ،سربی، جیبی ، ٤٤ص.

---

**دکتر ایرج جهانشاهی دهقان‌ملایری:**

(۱۳۰٤ ش ـ معاصر)

Marfat.com

درملایر متولدشده تحصیلات ابتدائی رادر آن‌شهرومتوسطه را درهمدان فراگرفته و درسال ۱۳۲٤ ش بطهران آمده و بتحصیلات خود ادامه داده وازدانشکدهٔ ادبیات باخذ لیسانس نائل گردید و دورهٔ دکترا را نیز بپایان رسانید و بسمت دبیری دبیرستانهای طهران اشتغال دارد .

( سخنوران نامی معاصر ج ۲ ص ۱۱٤)

**۱ـ انشاء ونگارش :**

طهران، سربی، رقعی، امیرکبیر، ۱۲۰ص.

**۲ـ پلکهای شکسته مجموعهٔ شعر :**

طهران ، ۱۳۳٤ ش ، سربی ، رقعی، امیر کبیر ، ۹۷ص .

**۳ـ دستورزبان :**

طهران ، ۱۳۳۲ش، سربی، جیبی ، ٦۳ص.

**۴ـ گلهای وحشی(شعر) :**

**۵ـ دیوانه (شعر):**

طهران ، ۱۳۳۵ ش ،سربی،جیبی، ۹٦ص.

**٦ـ لغات کلیله وچند قاعدهٔ املاء :**

طهران ۱۳۳۲ ش ، چاپ دوم ، سربی ، رقعی، امیرکبیر ، ٤۰ ص .

**۷ـ یاد بود(شعر):**

طهران . ۱۳۳۰ ش ، سربی .

---

**ایرج ساویز:**

( ـ معاصر )

**۱ـ ماجرای قطب جنوب :**

والتر سولیوان، ترجمه ، طهران ،۱۳۳۸ ش ، سربی ، رقعی، ۱۸۳ ص .

**۲ـ منشور بزرك :**

جیمز داگرتی ، ترجمه ، طهران ، ۱۳۳۹ ش ،گردونه شماره ۳۲ تاریخ ، سربی ، رقعی ، ۱۷٤ص.

---

**ایرج علی آبادی**

( ـ معاصر )

**۱ـ فردا خیلی دیر است :**

آلفرد مارشال ، ترجمه ، طهران، ۱۳۳٤ ش ، سربی ، رقعی ،گوتمبرك ، ۲۲۰ص.

طهران ، ۱۳۳۹ ش ، چاپ سوم ، سربی ، رقعی ، ۲۷٦ ص .

---

**ایرج قریب:**

( ـ معاصر)

**۱ـ اسکندر کبیر :**

جان کونتر ، ترجمه ، طهران ، ۱۳۳۹ش، سربی ، رقعی ، ۱۱۰ص .

---

**ایرج گلسرخی :**

( معاصر)

Marfat.com

**۱- بتهوون مردیکه موسیقی راآزاد کرد :**

طهران ، ۱۳۳۷ش ، سربی، رفعی، ابن - سینا ، ۲۷۰ص .

---

**ایرج مستعان :**

( - معاصر )

سردبیرروزنامه اطلاعات .

**۱-آشنای ناشناس :**

طهران ، ۱۳۳۰ش ، سربی.

---

**ایرج مستوفی :**

( - معاصر )

**۱- پانزده سال رنج :**

مشهد ، ۱۳۳۵ش ، سربی، وزیری، ۸۸ص.

---

**ایرج نجدسمیعی :**

( - معاصر)

سرهنگ ستاد

**۱- ...:**

اورژانس ، طهران ، ۱۳۲۶ش ، سربی ، جیبی، افشاری ، ۱۳۹ص .

---

**مهندس ایرج نورانی :**

( معاصر)

**۱- الوبوسی بنام هوس :**

ویلیامز تنسی، ترجمه ، طهران ۱۳۳۲ش، سربی، رفعی، ابن‌سینا ، ۱۱۲ص .

طهران ، ۱۳۳۳ش ، سربی، رفعی، دانش ، ۱۱۲ص.

**۲- تابستان ودود :**

تنسی ویلیامز، طهران ، ۱۳۳۶ش، سربی، رفعی، ۱۰۱ص .

---

**ایرج وفائی :**

( - معاصر )

**۱- مضرات سیگار :**

شیراز، ۱۳۲۹ش ، سربی، جیبی، ۳۸ص.

---

**ایرج ولی‌پور :**

( - معاصر )

**۱- راهنمای تحصیلات عالیه درآمریکا :**

طهران ، ۱۳۳۸ش ، سربی، رقعی، ۵۵ص.

---

ایرجی (رجوع شودبه) محمدباقر .

ایرجی (رجوع شودبه) محمدصادق .

ایروانلو (رجوع شودبه) احمد .

ایروانی ( رجوع شودبه ) احمد بهجت - الممالك .

ایروانی (رجوع شودبه) خانبابا .

ایروانی (رجوع شودبه ) میرزاعبدالکریم ملاباشی .

ایروانی (رجوع شودبه)علی بن عبدالحسین.

ایروانی ( رجوع شود به ) ملا محمدابن محمد باقر .

ایروانی (رجوع شودبه ) میرزا آقا ابن محمد .

ایزدپناه ( رجوع شودبه) عزت‌الله.

ایزدیار ( رجوع شودبه ) فریده .

Marfat.com

ایزه کشسب (رجوع شودبه) شیخ اسدالله.
ایزدی (رجوع شودبه) مهندس حسن .
ایزدی (رجوع شود به) رضا .
ایزدی (رجوع شود به) عباس .
ایزدی ( رجوع شود بـه ) شیخ محمد خان بوشهری .
ایزدی فیر (رجوع شود بـه ) مهدی دبیر خافان .
ایسی (رجوع شود به) شیخ سیف الدین .
ایطـا ( رجوع شود بـــه ) علی روحانی رفسنجانی .
ایل‌بك (رجوع شودبه) ابوالفتح .
ایل بگی (رجوع شودبه) مرتضی هوشمك .
ایلخانی (رجوع شودبه) حسین بختیاوی .
ایما ( رجوع شود بـــه ) سید محمد حسن بلگرامی .

---

## ابوالبقاء ایوب‌بن سیدشریف موسی حنفی قریمی کفوی حسینی :

( ـ ۱۰۹٤ق )

دربیت المقدس سمت قضاوت داشته بسال ۱۰۹٤ق درگذشت .

( هدیة العارفین واسماء المولفین ص۲۲۹)

### ۱ـ کلیات ابوالبقاء :

(درلغت واصطلاح) .

طهران ، ۱۲۸٦ق، سنگی، رحلی، باهتمام حاج سیدمحمد صادق حسینی خوانساری ، ۳۸۹ ص .

---

ایوبیان (رجوع شودبه) عبیدالله .

Marfat.com

Marfat.com

# فهرست اعلام :


۱- نام کسان ۲- نام جاها

۳- فهرست قبائل ٤- فهرست کتابها


Marfat.com

# «نام کسان»


«آ»

آدلف‌برژه : ۵۱۵
آذر : ۴۹۵
آذر : فرشته‌افدس ۶۴۳
آذربایجانی : رمضان ۵۵۵
آذرکیوان : ۲۹۱
آرتور . ح آربری [پرفسور] ۷۶
آرتورنوس‌بام : ۴۵۵
آرزو . ا . [متین] : ۲۱
آرسن لوپن : ۱۲۴
آرنولدوایت‌ریچ : ۷۰۲
آزاد : ابوالکلام ۳۹[۲۹۶]
آزادهمدانی : ۶۹
آشتیانی: احمد۶۹۴
آشتیانی : حاج‌میرزا حسن ۸۴
آغوستوس : ۲۷۰
آقا : بهبهانی‌محمد باقر
آقابا‌باخطاط : ۲۶۹
آقاجمال : گلپایگانی احمد
آقاخان اول : حسنعلی ۱۵
آقامجتهد : حاج سید محمد علی ۶۰۱
آکوستا استیونسن : ۵۶۵
آل بحرالعلوم : سیدمحمد صادق ۱۸۰
آلبرت انشتین : ۳۲۲
آل‌سیدصافی : سیداحمد ۳۲۶
آلفرد مارشال : ۷۱۴
آلفرماشار : ۷۰۹
آلفونس‌دوده : ۶۴۲
آلفونس مولیان : ۲۶۲
الکساندر تومانسکی: ۲۱۳
الکساندر دوما : ۲۵ ، ۱۲۲ ، ۴۱۴ ، ۵۳۰ ، ۵۴۹ ، ۶۴۰ ، ۶۴۱ ، ۶۹۲
آلن . جوایت : ۴۳
آل‌هندی : ۴۹۷
آل‌یسین: محمدحسن ۶۰۰
آمروهی: سید احمد حسین۵۰۳
آملی: آخوندملا محمدعلی ۱۷۹
آموزگار : سیدحسین۵۲
آناتول‌فرانس : ۳۸۳ ، ۶۴۵
آنازاکراس: ۲۶
آنتری وایت : ۳۶۲
آنتون‌چخوف : ۱۸


Marfat.com

آنتونی هوپ : ٦٤٠
آندره ژید : ٥٣٤
آندره‌مارس : ٢٧٠
آندره‌موروا : ١٧٢ ، ٢٣٢ ، ٢٣٣ ، ٤١٥ ، ٧١٠
آواساپیان : ٥٦
آهنین . ا . : ٥٢١
آیة‌الله‌زاده : حاج‌شیخ احمد کلباسی ٤٤٦
آیتی: زنجانی احمد

«الف»

ابراهیم‌زاده : اسمعیل ٥٧٢
ا . ح : ٣١٠
ا . ژاکه : ٢٧٩
ابن ابی‌الغراقر : محمد شلمغانی ٢٨/٢٧
ابن‌اجدابی: ابراهیم ٦١
ابن‌بابویه : ٩٧ ، ١٤٨
ابن تیمیه حرانی : احمد (٣٢٨) ٥٧٣
ابن‌حاجب : ٣٧٩
ابن‌حجةحموی : ابوبکر ١١٤ (١١٥)١١٦
ابن حجر عسقلانی : احمد ٣٢٩
ابن‌حیوس : ٣٣١
ابن‌خلاص: ٦٣
ابن‌خلکان : احمد (٣٣٠) ٤٧٢ ، ٥٩٩
ابن‌خیاط دمشقی: احمد ٣٣١
ابن دایه : احمد ٣٣١
ابن‌دقماق: ابراهیم ٦٢
ابن‌سکیت : ٣٤٠
ابن‌سنان حرانی: ابراهیم ٢٨
ابن‌سهل‌اسرائیلی: ابراهیم ٦٣
ابن‌سینا: ٦١٣
ابن‌شهرءاشوب: ٤٢١
ابن طاوس : احمد ٣٣٢
ابن‌طاوس: علی ٣٣٢
ابن‌طی : شیخ‌علی ٣٣٨
ابن‌طیفور : ابوالفضل
ابن‌عربشاه: ابراهیم ٦٠
ابن‌عمید : ٣٣٦
ابن‌واضح : یعقوبی‌احمد
ابن فارس : احمد ٣٣٤ ، ٣٦٠
این‌فرحون: ابراهیم ٦٢
ابن‌فضلان : احمد ٣٣٥
ابن‌فضیل‌اندلسی : ٢٥٧
ابن‌قفطی: ٣٣٦
ابن‌قیم‌جوزیه: ٦٣
ابن‌مالک‌نحوی: ١٧٤
ابن‌مسکویه : احمد ١٧٩(٣٣٦) ٣٣٧ ، ٣٣٨
ابن‌الندیم : ٣٣٩ ، ٣٤٠
ابن‌ورقا: ٢١٢
ابن‌هیثم : ١٦٠
ابن‌یمین : ١٤٩
ابواسحق‌اسرائیلی: ابن‌سهل
ابواسحق‌اینجو . ٣٩٨
ابواسخق‌بقائی: ابراهیم ٦٣
ابواسحق حلبی : ابراهیم ٥٤(٦٥)
ابواسحق صابی : ابراهیم ٢٣ ، ٢٨ (٢٩) ٣٠
ابواسحق‌طرابلسی: ابن‌اجدایی
ابوبکر: ابن وحشیه احمد
ابوبکر خلیفه : ٤٥٧
ابوبکر بن‌سعد : ٢٩٩
ابوبکر کلاباذی محمد : ٦١٣
ابوبکرنساج طوسی
ابوجعفر : ابن‌ابی‌الغراقر محمد
ابوجعفر : احمدبن محمدبن عیسی ٣٦١
ابوجعفر شیخ طوسی: ٤٢١

Marfat.com

ابوحاتم‌رازی : ۳۹۰ ، ۳۹۱
ابوحامد کرمانی اوحدالدین : ۷۰۳
ابوالحسن : قدوری‌احمد
ابوالحسن صاحب[خواجه]: ۱۳٤
ابوالحسن‌واحدی : ٤۷۲
ابوحنیفه دینوری : احمد ۳٤۰
ابوحیان:٤۹،۳۳٦
ابوالریحان بیرونی: ۱۰۳ ، ٦٤٤ ، ٦٤٥
ابوالضیاء : محمود ٦۱۸ ، ٦۸۹
ابوالطیب : متنبی احمد
ابوالعباس : ابن‌تیمیه احمد
ابوالعباس : شیخ احمدبن‌محمدنخلی ٤۸۰
ابوعبدالرحمن : نسائی‌احمدبن‌علی
ابوعبدالله: محمدبن ادریس‌شافعی
ابوعبدالله حاکم نیشابوری‌محمد:۳۸۵
بوالعلاء کنجوی:۵۰
ابوالعلاءمعری: احمد(۳٤۳)٦٤۵
ابوعلی : ابن مسکویه احمد
ابوعلی [شیخ] : ٤۲۱
ابوعلی فارسی : ٤۵۹
ابوالفتح بن‌عمید: ۳۳٦
ابوالفتح‌مروزی : ناصر ۳۷۲
ابوالفتوح [شیخ]رازی: ۸۷
ابوالفضائل:۲۱۲
ابوالفوز : سویدی بغدادی
ابوالقاسم:خزازقمی،علی
ابوالقاسم صاحب‌فصوص‌الاعراض: ۲۲۲
سید ابوالقاسم مهندس ۲۹۰
ابومحمد : ابن مقری اسمعیل
ابو المظفر ۱۳۱
ابوالمظفر : اورنگ‌زیب
ابوالمظفرجلال‌الدین‌اختسان: ۵۰
ابومنصورحفده:٤۷۹
ابوالوفا: ابن فرحون‌ابراهیم
اتابك‌ابوبکربن‌سعد : ۵٦۳
اتابك‌سعدزنگی:۲۹۹ ، ۵٦۳
اتابك‌یوسف‌شاه: ۵۸۱
اثیرالدین ابهری:۱٤۸ ، ۱۹۸ ، ۵۱۹
اجلال‌الدوله:٦۸
احسائی : شیخ احمد ( ۳٤۵) ، ۳٤٦، ۳٤۷ ،
۳۵٤،۳٤۸
احسانی: احسان‌بن‌شیر علی ۳۱۷
احسانی : امان‌الله ٦۵۹
احمدمؤلف کتاب‌اشتقاق: ۳۱۸
احمدخان مؤلف‌دزدان دریائی:۳۱۸
احمدخان‌بهادر [میرسید]:۲۰۹
احمدده‌ده [شیخ]:٤۱۵
احمدسعید [شیخ]:٦۳٦
احمدشاه قاجار: ۲۸٦، ۵۳۷
احمدصاحب [مولوی شیخ]:٤۱٦
احمد ضیف [دکتر]: ۵۰٦
احمدعبدالغفار : ۵۰٦
احمدعبید: ۵۰٦
احمدعلی: ۵۰۷
احمدعلی‌احمد[آقا]: ۵۰۷
احمدعلی‌احمد [مولوی]: ۵۰٦
احمدبن‌علی بن‌مسعود: ۳۱۹
احمدبن‌علیرضا: ۳۱۹
اخباری : محمدامین [ ملا] ٦۸۷
ادریس (ع): ۳۳٦
ادواردبرون: ۳۵ ، ۱۷٦
ادواردهیوئی: ٦٤٤
ادیب‌الممالك : صادق فراهانی ۲٦۸
ادیب نیشاوری : ٦۸۵

Marfat.com

ادیث‌سپرول: ۲٤
ادیسن راس:۱۲۸
ادین: ۲٦۳
ارباب اصفهانی:مهدی٤٦۷
ارچیسبالاکیك‌سر:۵۲۰
اردستانی : سیدعبدالکریم ٤۸٤
اردستانی : سید محمد رضا ۵۷۹
اردکانی : سیدمحمد رضاواعظ ۵۷۵
اردوبادی : عسکر ۲۷۰
ارسطوطالیس : ۵۲۷ ، ٦۳۸
ارشمیدس: ۱۳۱
ارکانی [دکتر] : ایرج ۷۰٦
ارنست کلام :٦۱٦
ارنست همینگوی : ۸۸ ، ٦٤۰
اورژلوفر : ۷۱۵
ارومیهٔ : محمد ولی۸۰
ارهار ماسل ۷۱۰
ازوالد کولپه ۳۲٤
استاد : دلسوز محمد امین
استالین . و . ی ۸۸ ، ۸۹
استرابادی : امیرجلال‌الدین ۵۹۷
استرابادی : محمد بن حسن ۷۸ ، ۷۹
استرلینك‌نورث: ۵۲۳
استفان‌زوایك: ۵۳٤، ٦٤۰
استفن کراین : ۸۸
استفن‌وایست بنه: ۱۸۱
استوارت: ۱۷۵
استیونس ر. ل :۲۱۷
محمد اسحق[پرفسور]: ۵۳۲
اسدالله‌بن‌محمدکاظم:۸۱
اسکندربن عمر شیخ میرزا : ۱۱۰
اسکندر کبیر : ۵۲۷
اسمعیل‌بن‌عبدالله:۳۳٦
اشتری : آیةالله‌زاده کلباسی احمد
اشتری : احمد ٤۹۹
اشتین‌بك : ٦٤۱
اصطخری : ۳۳۵
اصطهباناتی : شیخ‌ابوالحسن بن محمدطاهر۱۵۳
اصطهباناتی : محقق لاری ابوالحسن‌بن محمد‌اسمعیل
اصفهانی : محمد ابراهیم ۳٤
اصفهانی : ابراهیم بن‌رضا۳٤
اصفهانی : حاج سیدابوالحسن ۳۳، ۳۸ (۱۳۷) ۲۸۹ ، ۳۸۱ ، ۵۹۳
اصفهانی : ابوطالب ۱۷٤
اصفهانی : حاج سید ابوالقاسم ۱۳۸
اصفهانی: شیخ‌محمدحسن ۵۸٦
اصفهانی :فتحعلی خطاط ۸۳
اصفهانی : محمودبن اسمعیل ۲٤۷
اصفهانی : سید مهدی ۲۵٦
اصفیا : صفی ۳۲۳
اعتضادالسلطنه : ۱۷۰
اعتماد . ا . ۲۲
اعثم‌کوفی: محمد ٤٦۸
اعجاز حسین[سید]: ٦۳۱
اعلیحضرت رضا شاه‌کبیر : ۵٤۷
افشار : ایرج۵٦۷ (۷۰٦) ۷۰۷ ، ۷۰۸
افلاطون حکیم : ۵۲۷ (٦۳۸)
افلاطون صاحب‌کتاب‌الکی ٦۳۹
افلاطون‌طبیب : ٦۳۹
افندی : اسکندر ۵٦٦
افندی‌صاحب‌ریاض‌العلماء ۷۸ ، ٦۸۳
اقبال آشتیانی : عباس ۲٦۹ ، ۳۵۷ ، ٤۹٦
اقبال : ۵۵٤


Marfat.com

اکبرپادشاه : ۲۰۸ ، ۲۲۰ ، ٦٤٨
اگوستیس ملیورتن: ٦۰۲
الله آبادی : سید امجد حسین ٦٦٤
الیشمان : ۳۳۸
امام‌جعفرصادق(ع) : ۲۵۰
امام جمعه‌خوئی : ۲٤۰
امام جمعهٔ گلپایگان : ۲۱۲
امام‌حسن عسکری (ع) : ۳٦۱
امام‌حسین(ع):٥٦٥
امام دوازدهم (ع): ۳٤۷ ، ۳۸۳
امام‌رضا (ع) :٤۹۸
امام‌فخررازی: ٥٦۳
امامقلی‌خان : ۳۱۳
امداود : ۱۲۲
امردهی: سیدارتضی‌حسین٥۱۹
امری‌روز : ۲۷٤
امیدنهاوندی : ابوالحسن ۱٤۰
امیراقدسی : ٦۸٤
امیربهادر : ٤٦، ۲٦۸
امیر تیمورگورگان : ۱۱۰ ، ٦٤۹ ، ٦٦۸
امیرشکیب‌ارسلان : ٤۷۱ (٦۷٤)
امیرلوحی‌سبزواری : ۳٤٤
امیرعزالدین ایدمر:۳۲۸
امیرکبیر: میرزاتقی‌خان ٥۸۹
امیرالمؤمنین(ع) : ۱۸۰ ، ٤۸٤،٤۸٦ ،٤۹۱، ٥٦٥ ، ٥۹۹
امیرالمؤمنین ابوالحسن علی بن ابیطالب‌ابن عبیدالله٤۸٤
امیرمحموددهلوی : ٦۷۰
امیل‌آندره : ٦۸۲
امیل‌زولا : ۱۲٥
امیلی‌برونته:٦٤۰
امین‌شورابی: [دکتر] ابراهیم۳٥
امین شهیدی : حسین ٦۹۱
امین‌شهیدی : مهدی ٦۹۲
امین‌عبدالعزیز : ۳٤٤
امینی: سیدمهدی ۳۲۰
اندرسن : ٥۲٤
اندره موروا : ۱۷۲
انریکو کاسترو ولکارو : ٤۸٦
انشاء دهلوی : ٦۹۹
انصاری: حسین۱٥۰
انصاری : شیخ‌مرتضی ٥۳ ، ۸٤ ، ۲۲۷،۲۲۹ ، ۲۸٤،۲۸٥ ، ٤۳۰ ، ٤۸۱ ، ٥٤۱
انکجی[دکتر] : ابراهیم ۱٤۲
انکجی[دکتر] : اسمعیل ۱٤۲
انکجی: حسن ۱٤۲
انکجی : حاج‌محمدعلی ۱٤۲
انکجی [دکتر] : محمود۱٤۲
انکجی : حاج‌مهدی ۱٤۲
ان‌ماری‌سینکو : ۷۰۹
انوارارد کانی : حاج‌ابراهیم ۳۱
انواری : ۳۷۰
اوحدالدین ابوحامد کرمانی: ۷۰۳
اورنگ‌زیب‌عالمگیر: ٦٤٦، ٦٤۹
اوریزان‌اسویت: ۲۳۳
اولیاسمیع: ۲٦۹
ایرانشاه‌بن قاورد: ۱۱۳
ایزنقی: خیالی‌احمد
ایلیاارنبورك: ٤۱۸،٤٦۷
ایمزوروز: جرالدایمزوروز
ایوانف: ٦٥۸


«ب»


بئاتریس‌بك: ٤۰۹


Marfat.com

باب: علیمحمد۲۱۳، ۳۴۸
بابافرج: ۴۷۹
باجوری :شیخابراهیم ۶۱
بارزی: ۱۱۶
باریس کارباتوف:۲۶
باستانی: محمدابراهیم (۳۸) ۳۹
باسه: ۳۳۸
باغچه‌بان: ثمین ۴۱۷
باغمیشهٔ: احمد ۳۵۹
محمدباقر:[پرفسور] ۵۱۳
محمدباقربن‌محمدحسن: ۱۸۹
بالزاك. ۵۱۶
بامداد . ا : ۲۲
بانی. ا. پ: ۲۳
باوند: آریاپارت ۷
بایجی: ملامحمد ۴۲۱
بحرانی‌بصری: شیخ‌محمدامین ۶۹۴
بحرانی: شیخ‌یوسف ۳۴۵، ۳۸۰
بحرانی: احمدبن‌صالح ۳۵۹
بحرالعلوم طباطبائی: ۸۲، ۵۵۵
بخاری: سیداحمدرضا ۵۰۵
بخاری: سیدعلی‌اکبر ۶۴۸
بخاری: اللهقلی ۶۵۳
بدایع‌نگار: نواب طهرانی‌محمدابراهیم
بدخشی‌یارمحمدجدید: ۴۵۷
دکتربدوی: امین‌عبدالمجید ۶۹۲
بدیع‌الزمان‌همدانی: ابوالفضل‌احمد ۳۳۴،۳۳۶ (۳۵۹)
بدیعی: احمد ۳۶۱
براتلو: احمد ۳۶۱
برازجانی[دکتر]: احمد ۳۶۱
برتراندراسل: ۳۵۵
برزگراردشیر ۵۲۱،۶۶۸
بررسی‌حیدرآبادی: ابوالحسن ۱۴۲
برغانی: میرمرتضی‌خطاط ۱۵۸، ۵۶۵
برقعی: سیدابوالفضل ۲۰۷
برقی: احمدبن‌محمد ۳۶۱
برناردبوئین: ۲۵
برناردن‌دوسن‌پیر: ۹۵
برناردنیومان: ۱۲۵
برنارنابون: ۳۴،۳۵
برنهاردان: ۶۶۸
بروجردی: سیدابراهیم ۳۵
بروجردی: حاج‌آقاحسین ۲۸۹، ۳۹۷ ، ۴۱۶
بروخیم: باروخ ۳۹۴، ۳۹۵
بروخیم: موسی ۱۷۲
بروفنسال: ۱۱۶
برون [پرفسور]: ۱۷۶،۳۴۷، ۳۷۴
برهان‌الدین: ابراهیم‌بن‌محمد
برهان‌الدین: ابن‌فرحون‌ابراهیم
برهان‌الدین: ابواسحق‌بقائی‌ابراهیم
برهان‌الدین: شبرخیتی‌ابراهیم
برهانی‌شبستری: حسین ۱۲۵، ۱۵۲
بریمانی: احمد ۳۶۲
بزرك‌امید: ابوالحسن ۱۴۳
بسحق‌اطعمه: شیخ‌ابواسحق ۱۱۰
بسطامی ابومحمد ۲۹۹
بسك [سرهنك]: ۳۸
بشر: ۳۴۱
بصیرت: احمدخطاط ۲۴۵
بطحائی، احمد۳۶۲
بغدادی: اسمعیل‌پاشا ۶۱۹
بقائی: اسمعیل ۵۷۸
بقراط: ۶۳۹

Marfat.com

بکری: ابوالحسن ۱۴۳
بلاذری: احمدبن‌یحیی۳۶۳
بلگرامی: محمدابراهیم ۵۱۹
بلگرامی: ابوالفتاح ۱۹۴
باگرامی: احسن ۳۱۸
بلگرامی: اوحدالدین ۷۰۳
بلگرامی: سیدعلی‌اصغر ۴۱۸
بنابی: شیخ‌علی ۴۳۰
بنیامین اسپاك، ۶۲۰
بنداری: فتح‌بن‌علی ۲۷۰
بنی‌آدم: احمد ۳۶۳
بنی‌احمد: ابراهیم۳۶
بنی‌صدر: مهدابراهیم [سرهنگ]۳۷
بوتول [دکتر]: ۵۳۵
بوجعفرك: بیهقی‌احمد
بوریس پاسترناك: ۶۴۰
بوصیری: ۶۱
بونی: احمدبن‌علی ۳۶۴
بهاءالدین: ترمذی‌محمدابراهیم
بهاءالدین: سلطان‌ولد،احمد
بهاءالدین: زکریامولتانی۷۵
بهاءالدین: مختاری‌سیدمحمد
بهارعلیشاه: ۵۹۱
بهارمست: احمد ۳۶۴
بهاسکراچارج: ۲۲۰
بهبهانی: سیداحمد ۳۶۵
بهبهانی: سیداسمعیل ۵۷۸
بهبهانی: آقامحمدباقر ۲۸۰، ۵۵۵
بهجةالممالك: ایروانی‌احمد
بهرامی [دکتر]: ابوالقاسم۲۳۱
بهرامی: ویکتوریا ۸۸
بهروزی: شاهپور ۶۴۰
بهره‌مند: مهدی ۸۸
بهزاد: محمود ۱۸۲
بهزادی: اکبر ۶۴۳
بهفروز: احمد ۳۶۶
بهنمش: احمد ۳۶۶
بهمنیار: احمد (۳۶۷) ۳۶۸
بهنام: احمد ۶۶۷
بیات پورمحمدی: امیر ۶۶۷
بیان الواعظین: احمد ۳۶۹
بیانی [دکتر]مهدی:۳۵۶،۴۳۰
بیدآبادی:یحیی ۶۵
بیدار [دکتر]: ابوالقاسم۲۳۲
بیدختی:هادی ۵۷۲
بیرشك: احمد ۳۲۵ (۳۷۰) ۳۷۱
بیرونی: ۴۰۳
بیژن [دکتر] : اسدالله ۵۴۱
بیژنی: علی‌اکبر۵۷۷
بیکنه ۱۸۲
بیکدلی:ابوالحسن۱۴۳
بیوك‌آقا: میرابوطالب تبریزی ۱۷۵
بیهامپ: ۶۳۵
بیهقی: ابوالقاسم ظهیرالدین ۵۸۲
بیهقی: احمدبن‌حسین ۳۷۲
بیهقی: احمدبن‌علی ۳۶۳

«پ»

پادری‌نصرانی: ۵۶۱
پارسا [دکتر]: احمد۳۷۲
پارسی:اسفندیار ۵۶۵
پارسی نژاد: اسمعیل ۵۷۹
پازارگاد[دکتر]: بهاء الدین ۳۷۱
پازواری: امیر ۶۶۸
پاك‌پتنی: محمداسحق ۵۳۲

Marfat.com

پانیست الیستراطی: ۵۳۰
پاولویچ: اسکندر ۵۶۷
پاینده: ابوالقاسم ۲۳۲
پایوردی: ابوالفتح ۱۹۶
پدر ودوآلارکن: ۱۸
پرتواعظم: ابوالقاسم ۲۳۴
پرتو بیضاوی: ۱۸۴
پرستو: احمد ۳۷۴
پرنیان‌پور: حسن ۴۸۰
پرویز: ابوالحسن ۱۴۴
پرویز [سرهنك] : امیر ۶۶۸
پرویر: عباس ۵۶۰
پرویزی: شمس‌الدین ۲۴۸
پروین: ابوالقاسم ۲۳۵
پروین‌ضمیر: ابوالقاسم ۲۳۶
پریشان: اعتماد ۶۳۰
پزشکان [دکتر]: ابوالقاسم ۲۳۶
پزشکزاد: ایرج: ۷۰۹
پزشك‌نیا: ایرج ۷۱۰
پژوه: احمد ۳۷۴
پل‌دومر: ۳۵
پل‌نومرل: ۲۲۷
پورباقر: ایرج ۷۱۰
پورداود: ابراهیم (۴۰) ۴۲
پورسعید: اسمعیل ۵۷۹
پورفرزیب مولائی: ابراهیم ۴۲
پورهادی: ابراهیم ۴۳
پورهاشم: ا. ۲۳
پوریا: ارسلان۵۲۷
پوشکین: ا. س ۲۸۷
پول‌لندیس: ۲
پهلواردی: سیداعظم‌علی ۶۳۲
پهلواردی: فردا والحسن
پهلوی: [والاحضرت] اشرف ۶۲۰
پی‌بلز [پرفسور]: ۶۴۷
پیردوکاسه: ۳۲۳
پیرژرژ: ۳۲۲
پیرنظر: ایرج ۷۱۱
پیروز . ا : ۲۳
پیروزنیا: [سرتیپ]: احمد ۳۷۵
پیرهانری: ۴۱۵

«ت»

ت. فاسمردال: ۲
تائب‌ایهامی: اسمعیل ۴۶۳ (۵۸۰)
تانول مندس: ۵۷۱
تاج: محمدامین [شیخ] ۶۸۷
تاجبخش [دکتر]: احمد ۳۷۵
تاجپوری: اعتصام‌الدین ۶۳۹
تاج‌الدین‌بن معیة [سید] ۴۸۴
تاج الدین‌محمد: ۵۶۴
تانسی‌ویلسون‌راس : ۷۱۰
تبریزی: ابوطالب ۱۷۵
تبریزی: احمدبن محمدخطاط ۳۴۸
تبریزی: سیداحمدحسینی ۳۸۳
تبریزی: اسمعیل‌بن‌محمد: ۵۸۱
تبریزی: محمدتقی ۲۴۱
تبریزی: میرزاعلی ۲۴۱
تبریزی: حاج‌محمدبیك ۱۷۵
تبریزی: سیدمحمدحسینی عزیزالدین ۲۴۰
تبریزی: محمدبن علیمحمدخطاط ۴۲۱
تبریزی: محمدعلی‌خطاط ۵۴،۵۳
تجلیل تبریزی. ابوطالب۱۷۶
تراب نیا: ابوتراب ۱۱۹
ترابی: اکبر ۶۴۴

Marfat.com

ترابی: تقی ۱۴۱
ترکمان: اسکندربیك ۵۶۷
ترمدی: ملامحمدابراهیم ۴۳
ترنرماکان: ۲۶۹
ترونبر: ۳۵۷
تسلیم: انوارحسین ۷۰۰
تسلیمی: منوچهر ۱۸۱
تفتازانی: سعدالدین
تفرشی[دکتر] : ابوالحسن‌خان ۱۴۴
تفرشی: احمدبن‌محمدخطاط ۸۴ ، ۴۶۲، ۴۶۳
تفرشی: شیخ‌احمد ۳۷۶
تفرشی: میرزاحسین‌خان ۴۷۶
تفرشی؛ علی‌اصغرخطاط ۴۸۴
تقی‌بن‌حسین: رضوی لاهوری سیدابوالقاسم
تقی‌الدین: ابن تیمیه حرانی‌احمد
تقی‌الدین: ابن‌حجة حموی ابوبکر
تقی‌الدین: ابوالعباس‌احمد
تقی‌الدین: کفعمی‌شیخ‌ابراهیم
تقی‌الدین: مقریزی احمدبن‌علی
تقی‌زاده: حسن ۱۸۲
تلمسانی: مقری مغربی‌شیخ‌احمد
تمدن [دکتر]:اسدالله ۵۴۲
تنسی‌ویلیامز: ۷۱۶
تنکابنی: سیداحمدبن‌محمد ۳۷۶
تنکابنی: حاج‌سیداسدالله ۵۴۲
تنکابنی: فتحعلی ۵۵۶
تنکابنی: سیدمحمدبن‌احمد ۳۷۷
تورخان گنجهٔ : ۶۷۸
تورگینف: ۴۷۳
توسرکانی: اسمعیل ۵۸۱
توفیق‌الحکیم: ۲۰۷
توکلی: احمد ۳۷۷
تولستوی: ۴۹۰
تهانوی: اشرفعلی ۶۲۴
تهانوی بهونی: امدادعلی ۶۶۵
تیموریاشا: احمد ۵۰۲
تیمورتاش:ایراندخت ۷۰۵
تیموری: ابراهیم ۴۵

«ث»

ثابت: امین‌احمد ۶۸۵
ثابت‌قدم حقیقی: احمد ۳۷۸
ثعالبی: ابواسحق‌احمدبن‌محمد
ثقفی:اسمعیل‌بیك ۱۷۰
ثمیرالدین: احمد ۳۵۳
ثنائی: قائم‌مقام ابوالقاسم

«ج»

جائسی‌بخاری: سیداحمدرضا ۵۰۵
جاجرمی: ملاابوالحسن ۱۴۵
جاربردی: محمدبن حسن ۳۷۹
جافرالله‌گانی: دهدارعیانی ابومحمدنعیم
جام ژنده‌پیل‌احمد: ۳۷۹
جامی: ابوالمکارم ۳۰۴
جامی: احمد (۳۸۰) ۶۷۸
جان‌آسا: ایرج ۷۱۱
جان‌ارسکین : ۵۲۵
جان‌اشتاین : ۶۴۰
جان دیوئی: ۳۱۱
جان کندی: ۵۵
جان‌گونتر: ۷۱۴
جان‌لولین: ۳۲۴
جان‌مکدونالد: ۷۰۵
جاوید: مجتهدی‌ابوالقاسم
جبل‌عاملی: محمداشرف ۶۲۱
جدا: سیدابوالحسن ۱۴۶

Marfat.com

جراشی: حاج اسدالله ۵۴۳
جرالدایمزوروزوایلر: ۳۶۳
جرالدین بریانت: ۶۴۳
جرج سارتن: ۳۲۱، ۳۲۲، ۳۷۱
جرجانی: سید ابوالفتح ۱۹۹
جرجانی: سید اسمعیل (۵۸۱) ۵۸۲
جرجانی: قاضی علی ۳۳۴
جرجی زیدان: ۹۱. ۹۲ ۹۵. ۴۰۸. ۶۸۰
جریر: ۹۳
جزایری: علی بن هلال ۷۸، ۷۹
جزایری [حکمت]: احمد ۳۸۳
جزایری: شیخ احمد بن اسمعیل ۳۸۰
جزایری: سید احمد بن جعفر ۳۸۱
جزایری: سید نعمت الله ۱۵۳
جعفر بن محمود: ریاضی خوانساری
جعفری: ابوتراب ۱۲۰
جعفری: جعفر بن محمد ۷۰۷
جعفری: زینبی احمد: ۳۸۱
جك لندن: ۱۸: ۲۲، ۲۳ ، ۲۸، ۸۸ ، ۶۴۰ ، ۷۱۰
جلال الدوله: مسعود ۲۰۱
جلال الدین: عنقا ابوالفضل
جلال الدین: جعفری زینبی احمد
جلال الدین طهرانی [سید] : ۲۸۵
جلال الدین عارف [شیخ] : ۳۵۷
جلال الدین حسینی محدث : ۲۱۸، ۲۹۹ ، ۳۶۱
جلال الدین: مولوی رومی
جلال الممالك: ایرج ۷۱۱
جلالی فر: علی اکبر ۵۶۰
جلایر: حاج محمدزمان ۵۵۷
جلوه: میرزا بوالحسن [۱۴۶] ۱۴۸
جلی: ابوتراب ۱۲۰
جمال افجهٔ [سید]: ۸۴
جمال الدین: کلپایکانی سید احمد
جمال الدین: ابواسحق شیرازی ابراهیم
جمال الدین: ابن فهد حلی احمد
جمال الدین: ابن طاوس احمد
جمال الدین: ابن نجار احمد
جمال الدین اسدآبادی [سید]: ۲۲۳
جمال الدین: داوری احمد بن علی
جمال الدین بن ابوطالب خطاط: ۶۵
جمس فرانك: ۶۳۴
جناب میرزای شیرازی: محمد حسن ۸۴ ، ۸۹ ، ۱۵۹، ۱۷۷، ۲۱۷، ۲۵۲، ۲۸۵، ۵۴۲، ۶۰۱
جنتی عطائی [دکتر] : ابوالقاسم ۲۳۶
جواهری: کوهپائی ابراهیم
جواهری: احمد بروجردی ۳۸۲
جودة: احمد قاسم ۵۱۱
جورج گیلورد سیمیون: ۵۹۷
جوان هر: ۲
جوهری: ابراهیم ۴۵
جوهری فارابی: اسمعیل بن حماد ۵۸۲
جویانك دست: ۶۳۵
جهانبانی [سپهبد] امان الله: ۶۶۰
جهانس: ۶۵۱
جهانشاه قراقوینلو: ۶۳۶
دکتر جهانشاهی: ایرج ۷۱۲
جهانگیر پادشاه ۲۰۸، ۴۵۷، ۶۳۷
جهانگیری: ۱۸۳
جمیزداگرتی: ۷۱۴
جمیز کونانت: ۳، ۳۲۲
جمیز موریه: ۳۹۶، ۵۵۱

«چ»

چارلزدیکنز: ۱۰۰، ۶۳۹، ۶۹۲

Marfat.com

چارلزلئونارد:۴۰۵
چارلزموکن: ۲۳۹
چایکین [پرفسور]:۲۰۱
چناری: اسمعیل:۵۸۳
چنگیز:۶۷۰
چول: اسمعیل بیك ۵۸۳
چهرازی [دکتر]: ابراهیم ۴۶
چیریاکوتی:۵۰۷
چینی: ابراهیم شیرازی ۴۹
«ح»
حائری کورش: هادی ۲۶۵
حاتمی [دکتر]: عزیزالله ۳۷۱
حاج سیدجوادی: ۳۹۴، ۳۹۵
حاج‌مدرس: انوار اردکانی‌ابراهیم
حاج‌میرزاخلیل: حاج میرزاحسین ۸۴
حاج‌میرزاصفا: ۶۹
حاجی‌خلیفه: ۳۴۰
حاذقی: ابوالفضل ۲۰۲
حافظ‌ابوبکر: خطیب‌بغدادی‌احمد
حافظ‌ابونعیم: ابونعیم‌اصفهانی
حافظ‌عامربك:۲۵۶
حافظ‌عفیفی [دکتر]: ۴۳۱
حافلانی‌ماروی: ابراهیم ۶۳
حاکم: ابوعبدالله‌بن‌البیع ۳۷۲
حاکم‌نیشابوری: ابوعبدالله
حالت: ابوالقاسم ۲۳۷
حبیب‌الله‌الهی: ابوالقاسم ۲۳۸
حبیش‌تفلیسی:ابوالفضل۷۰۷
حجازی: ابوالفتح ۱۹۶
حجةالاسلام شفتی: سیدمحمدباقر ۵۴۰
حجةالاسلام غزالی:۱۶۵
حجت کوهکمری: سیدمحمد۱۷۶، ۳۹۷، ۳۹۹
حجتی: ابوالمجد ۲۹۶
حداد: ابوالقاسم ۲۳۹
حدادی: افلاطون ۶۳۹
حرانی‌بغدادی: ابن‌سنان
حرانی: ابواسحق‌صابی‌ابراهیم
حروفی: سیداسحق:۵۳۳
حریری‌صاحب مقامات:۳۳۴
حریسی:۴۸۳
حسامی: احمد ۳۸۲
حسام‌الشعراء: مشتری‌ابراهیم
حسامی‌برسی: ابوالحسن ۱۴۹
حسامی: احمد ۳۸۲
حسن‌ابراهیم حسن [دکتر]:۲۳۳
حسن‌پور: انوارالله ۷۰۲
حسن‌خان سردار:۷۶
حسن صباح:۵۵۱
حسن بن‌العلوی [سید]:۱۱۵
حسنعلی‌شاه: آقاخان‌اول ۱۲
حسین بن عبدالصمدعاملی:۳۹۸
محمدحسین‌تاجرخوانساری:۱۹۸
حاج محمد حسین حکیم‌کامرانی:۲۷۰، ۲۷۱
محمدحسین‌خطاط:۲۴۷، ۲۵۱
حسین‌زاده: آخوندا‌حمدشیخ‌الاسلام ۳۲۰
حسین‌زاده: کتابی‌خراسانی‌احمد ۳۸۲
محمدحسین المظفر ۲۴۳
محمدحسین‌هیکل [دکتر] : ۲۳۴
حسین بن‌منصور حلاج:۳۰۰
حسینی: ابوطالب ۱۷۶
حسینی:اکبر ۶۴۴
حسینی : امان‌الله ۶۶۱
حشری : محمدامین ۶۸۷
حشمت‌الدوله: حمزه میرزا

Marfat.com

حشمتی : احمد ۳۸۳
حضرت رسول (ص) : ۱۸۰، ۴۷۰، ۴۸۵، ۵۶۵
حضرمی: ابوبکربن عبدالرحمن ۱۱۴
حضرمی : سیداحمدبن‌زین‌العابدین ۳۸۳
حقایقی: خاقانی‌شروانی
حقی : اسمعیل ۵۸۳
حکم : انباپرشاد ۶۹۸
حکمت : جزایری احمد
حکمت : علی‌اصغر ۲۱۶، ۶۴۰، ۶۷۸
حکیم مؤمن تنکابنی: ۳۷۷
حکیم‌الملك: ۵۴۷
حکیمی ، ع : ۳۲۴
حکیمیان : ابوالفتح ۱۹۷
حلاج : بسحق‌اطعمه
حلبی: ابراهیم‌بن‌علی ۶۴
حلبی : ابراهیم بن‌محمد ۴۹
حلی : سیدنعمت ۷۹
حمزه میرزاحشمت‌الدوله: ۶۸
حمیدالدین کرمانی : افضل‌الدین‌احمد
حمیدزاده : حسین ۵
حمیری : سیدحمیری اسمعیل
حیات‌داودی : الله‌کرم ۶۵۲
حیدرآبادی : برسی‌ابوالحسن
حیرت تبریزی : اسمعیل ۵۸۶
حیرت طهرانی : اسمعیل (۵۸۴) ۵۸۶
حیرت‌فاجار : شیخ‌الرئیس‌ابوالحسن میرزا

«خ»

خائف شیرازی: اسمعیل ۵۸۷
خاتون‌آبادی : احمدبن‌مهدی ۳۸۴
خاتون‌آبادی : محمدصالح ۱۵۳
خاضع : اردشیر ۵۲۲
خاقان مغفور: فتحعلی‌شاه ۴۲۴
خاقان منوچهرشروانشاه: ۵۵
خاقانی شروانی : ابراهیم (۴۹) ۵۱
خاکپور : اسدالله ۵۴۳
خاکی : ابوالقاسم بن‌یوسف ۲۳۹
خاکی : امامقلی ۶۵۸
خانلری : پرویز [دکتر] ۴۸۸
خان مروی : ۲۸۴
خامنهٔ: انور ۷۰۰
خاوری کاشانی : سیداحمد ۳۸۴
خبیرالملك : حسن ۳۹۶
خدابخش : اردشیر ۵۲۲
خدابنده : احمدبن‌مهدی ۳۸۴
خداداد گرتیموری : احمدعلی ۵۰۷
خداداده : احمد ۳۸۴
خراسانی : ابوالفضل‌بن محمدحسین ۲۰۳
خراسانی: ملامحمدکاظم ۳۱، ۸۴، ۱۳۸، ۱۶۸، ۳۲۶
خراسانی : هادی [دکتر] ۳۷۰
خردشیرازی :عرب،اصغر
خرقانی : سیداسدالله ۵۴۴
خرم‌شیرازی : ابوالحسن ۱۵۰
خروس : احمد ۳۸۵
خزائلی : رضا ۵۶۰
خزاز بغدادی : احمدبن عیسی ۳۴۱
خزازقمی : علی‌بن‌محمد ۳۳۴
خزرجی انصاری : عبدالحلیم
خسروشاهی : سیداحمد ۳۸۵
خضربیك: ۳۸۷
خطابی بستی : ابوسلیمان احمد
خطیب بغدادی ابوبکراحمد : ۳۳۹
خلاق‌المعانی : کمال‌الدین اسمعیل
خلخالی : مهدی ۲۴۱، ۲۴۲

Marfat.com

خلعتبری : ارسلان ۵۲۸
خلعتبری : اسدالله [سرهنك] ۵۴۵
خلوتی : محمدابراهیم بن‌احمد۸۹
خلوتی : ابراهیم [سرهنك] ۵۲
خلیفه نیشابوری : احمدبن‌محمد ۳۸۵
خلیل: شیخ‌ابراهیم ۵۳
خلیل‌صبری : ۲۵۶
خلیلی : محمدعلی ۲۶۹
خمس یاخومس ۶۰۲
خمسی : ابوالفضل ۲۰۴
خنیزی : ابوالحسن بن‌حسن ۱۵۱
خوئی : ابراهیم‌بن‌حسین ۵۳
خوئی : سیدابوالقاسم بن‌علی‌اکبر (۲۴۰)۲۴۱ ۲۴۲
خوئی : علی‌بن‌ابوالقاسم ۲۴۱
خوئی : امین‌الشرع ابوالقاسم
خواجه امامی : امام‌الدین ۶۵۵
خواجه عبدالله انصاری : ۱۱۳،۲۱۶، ۴۹۷
خواجه نصیرالدین طوسی : ۱۶۵، ۱۷۹،۱۸۸، ۶۱۷، ۷۰۷
خواجه نوری : ابراهیم (۵۴) ۵۵
خواجه نوری : ابوتراب ۱۲۱
خوارزمشاه : ۵۸۱
خوانساری : سیدابوتراب ۱۲۲
خوانساری : ابوالقاسم خطاط ۴۶
خوانساری : احمدبن محمدحسین ۳۸۶
خرانساری : احمدبن محمدرضا ۳۸۶
خوانساری : سیدامین‌الله ۵۴۵
خوانساری : محمد اسمعیل‌بن احمد خطاط ۳۴، ۳۸۴
خوانساری : سیدمحمدتقی ۳۹۷
خوانساری : سیدحسن بن‌احمد خطاط ۷۷
خوانساری : سیدحسین ۲۸۰
خوانساری : سیدحسین بن‌احمد ۷۷
خوانساری : سیدمحمد صادق ۷۱۸
خوانساری : ملاعلی‌خطاط ۷۷
خوانساری : علی‌اکبر ۷۷
خوانساری : محمدخطاط ۴۶۴
خوانساری : محمدنصیر۷۷
خورانی : ابوالقاسم خطاط ۴۶۳
خورون : موسی ۵۶
خومس یاخمس:۶۰۲
خیابانی : سیداحمدبن علی‌اصغر ۳۸۶
خیابانی : محمدبن ملاقلی‌خطاط ۳۸۵
خیالی ایزنقی : احمد ۳۸۷
خیام : عمر ۱۳۱،۵۵۱

« د »

دارا کازرونی ، احمد ۳۸۷
دارابی : خاکی‌ابوالقاسم
داروین : ۱۸۲
داریوش : اسدالله ۵۴۶
داستایوسکی : ۱۸،۵۳۴،۶۳۹
دافنه دومورییر : ۳۱۱،۶۴۰
داماد : سیدمحمدیزدی ۴۱۶
داناسرشت : اکبر ۶۴۴
دانش‌آشتیانی : ابوالقاسم ۲۴۱
دانش:جهانگیر۵۵
دانش: حسین۵۱
دانشور [دکتر] : احمد ۳۸۷
دانیل‌دفو : ۶۴۲
داود [حضرت]:۱۱
داور:۴۳۸
داوری نسابه : احمدبن‌علی ۴۸۴
دبیرالسلطنه : مجدالادباء اسمعیل

Marfat.com

دبیرسیاقی : محمد ۲۶۹،۴۶۸
دبیرشیرازی : ابوالقاسم ۲۴۳
دبیرالملك : غالب‌حیدرآبادی اسدالله
دجیلی : احمدبن‌عبدالله ۳۸۸
درباس : ابوالقاسم ۲۴۴
درچهٔ : سیدمحمدباقر ۸۱
دردی : اسمعیل ۵۸۸
درزگر . ا : ۲۳
درویش : صحافباشی‌ابراهیم
دریابیکی : احمد ۶۸ (۳۸۸)
دزفولی : سیداحمدبن ابراهیم ۳۸۹
دزفولی : شیخ بشیر ۴۸۳
دزفولی : ملاعبدالکریم ۴۸۳
دعوتی : مهرابوالفتح۱۹۷
دکارت:۱۸۲
دکترمحمدباقر:۶۵۲
دلاوری : صادقعلی ۶۳۷
دلدارعلی:۴۲۶
دلسوز : محمدامین ۶۸۸
دمنهوری : شیخ‌احمد ۳۹۰
دوانی : ملاجلال ۵۹۷،۷۰۷
دورویل‌کاستون:۳۲۳
دوسلین: ۳۳۱
دولت‌آبادی : یحیی ۵۱
دولتشاه سمرقندی:۱۱۰
دولو : امیر ۶۷۴
دهخوارقانی : ابوالقاسم ۲۴۴
دهدارعیانی : ابومحمدنعیم ۳۰۱
دهدارعیانی : محمودبن‌محمد ۳۰۱
دهدارقانی : محمدبن محمود ۳۰۱
ده فره : ۴۹۶
دهقان : اسمعیل ۵۹۱
دهقان : جهانشاهی ایرج [دکتر]
دهقان: بهمنیاراحمد
دهقان سامانی : ابوالفتح۱۹۷
دهکان : ابراهیم (۵۶) ۵۷
دهکردی : سیدابوالقاسم ۲۴۵
دهکردی : نوبهبخش سیداحمد
دهلوی : محمداسمعیل ۵۹۱
دیباج : سیداسمعیل ۵۹۲
دیترمستشرق‌آلمانی:۴۳۰
دیده‌بان : زهرا ۶۱۸
دیرپی : شیخ احمد ۳۹۰
دیزجی : شیخ‌اسمعیل ۵۹۳
دینویه : ۴۹۹
دیکانفر : ابوالفضل ۲۰۴
دیلمقانیان : ابراهیم ۵۷
دیلمی: اسمعیل [سروان] ۵۹۳
دینسن راس : ۱۲۴
دینشاه‌جی‌جی‌باهای: ۴۱
دیوانهٔ قمشهٔ : اسدالله ۵۴۶

« ذ »

ذبیحی : ملااسمعیل ۵۹۴
ذبیحیان: اسکندر ۵۶۸
ذکاء : یحیی ۴۴۳،۴۴۵
ذوالریاستین : ابوالقاسم ۲۴۶
ذوالریاستین : احمدکرمانی ۳۹۰
ذوقی : محمدابراهیم ۵۷
ذوالفقارخان سردارسمنانی۱۶۹
ذوالنون مصری: ۳۴۱
ذهبی شیرازی : محمدهاشم ۲۴۷

« ر »

ر . اشتورم: ۶۶۰
رابرت لویزسیتونسن:۵۲۵

Marfat.com

رابندرانات تاکور:۱۹۹
راجی‌تبریزی : ابوالحسن ۱۵۱
راجی‌بیدآبادی : ابوالقاسم ۲۴۷
راجی : عبدالمجید ۱۵۱
رازانی : ابوتراب ۱۲۳
رازشیرازی : ابوالقاسم ۲۴۷
رازی : امین‌احمد (۶۸۳) ۶۸۴
رازی : محمدبن زکریا ۳۷۷،۳۹۰
راسخی . ا : ۲۴
راضی : رضایت ابوالقاسم
رافع : شیخ‌احمد ۵۰۴
راقم مشهدی : ۵۱۴
رالف پارکر : ۶۴۸
رانول کمپ:۶۸۲
راین‌هلد کرلینك: ۲۰۶
ربرتلس :۷،۸
رحمانی : ابوالقاسم ۲۵۰
رحمتعلیشاه : نوربخش دهکردی احمد
رحیمزاده صفوی: ۱۳۶
رخشانی : احمد ۳۹۱
رستگار : ابوالقاسم [دکتر] ۲۵۰
رستم تفتی : ۲۷۰
رسوا : احمدحسن بجنوری ۵۰۳
رسول‌زاده : محمدامین ۶۸۸
رشتی اصفهانی : سیدابوالقاسم ۲۵۰
رشتی : فاطمی سیداحمه
رشتی : میرزا حبیب‌الله ۲۲۶، ۲۲۹، ۲۴۵، ۳۹۱، ۶۱۲
رشتی:سید کاظم۳۴۸
رشیدپور : ابراهیم ۵۸
رشیدالدین : میبدی ابوالفضل
رشیدالدین وطواط:۶۱۳
رشیدیاسمی :۴۹۶
رصدی اعتماد : احمدعلی ۵۰۸
رضا : احمد ۳۹۱
رضا [مهندس] : امین ۶۸۹
رضا [میرزا] پیشخدمت: ۳۵۴
محمدرضا بن‌عبدالغفار خطاط:۲۸۲
رضائی : ابوالقاسم ۲۵۱
رضاعی [دکتر] : حسین ۷۰۶
رضاقلی‌زاده : احمد ۳۹۲
رضایت ابوالقاسم راضی:۲۵۱
رضوانی : اکبر ۶۴۵
رضوی : سیدابوترابعلی (۱۳۰) ۲۵۴
رضوی: ابوالحسن بن‌محمد کشمیری ۱۶۵
رضوی : ابوالقاسم بن‌حسین لاهوری ۲۵۲
رضوی [مهندس] : سیداحمد ۳۹۳
رضوی : سیدمحمود خطاط ۲۸۵
رضی‌الدین : میرعالم نواب ابوالقاسم
رضی‌الکاتب : منوفی‌محمدبن احمد
رفااصفهانی : ابونعیم
رفاعی‌راوی : سیدابراهیم ۵۸
رفیع زاده : احمد ۳۹۴
رفیعی‌مهرآبادی : ابوالقاسم ۲۵۵
رکن‌الدین : ابواسحق اسفراینی ابراهیم
رکن‌الملك : سلیمان ۱۹۸
ر . ل . استیونس : ۲۱۷
رمال : احمدحسین ۵۰۳
رمزی میور : ۴۳۱
رنه بالبو : ۴۳۴
رنه دونان : ۲۲۸
روئین مبشری : اسدالله [دکتر] ۵۴۶
روانی : احمد ۳۹۵
روبرلوئز : ۲۶۳

Marfat.com

روبرت بدونز : ۳۲۳
روحی : اصغرعلی ٦۲۷
روحی کرمانی : شیخ‌احمد (۳۹۵) ۳۹٦
رودباری : احمد ۳۱۷
روزبه : سیداسمعیل ٦۰٦
روزبهان بقلی: ابومحمد (۲۹۹) ۳۰۰، ٤۷۹
روشن : امانت‌الله [دکتر] ٦٦۲
روضاتی : سیداحمد ۳۹۷
روضاتی : سیدمحمدعلی ۳۰۸
رومل [مارشال]: ۱٦۱
رومن رولان: ۵۹۵
رونی : ابوالفرج ۲۰۱
روهوس : ۳۵۷
رها : چناری اسمعیل
رهبری . اسمعیل ۵۹٤
رهرو . ا.ن: ۲۵
رهنما : آذر ۲
رهنما : هادی ۳۹۳
ریاحی : ابراهیم [مهندس] ۵۸
ریاحی : امین [دکتر] ٦۹۰
ریاضی خوانساری : ابوالقاسم ۲۵۵
ریچادر دوالش: ۳۱۳
ریحان سعیدی : سیدابوالفضل ۲۰۵
ریشاردبلوك ژان : ٤۱۷
ریموندلالان: ٤۳٦
رینولدالن نیکلسن: ۱۰۳

«ز»

زاهاریااستانکو: ٤۰۹
زاهد: اسمعیل ٦۱۳
زاهدی : [سراشکر] ۱٦۰
زاهدی: اسدالله [دکتر] ۵٤۷
زاهدی: اسمعیل [دکتر] ۵۹٤
زبیری: محمدابراهیم ۵۸
زرکوب‌شیرازی: احمد ۳۹۸
زرندی: سیدمحمود ۱۵٤
زرنگار: محمد ٦٤۰
زکی‌عبدالمتعال [دکتر] : ٤۳۱
زکی محمدامین: ٦۹۱
زکی‌محمدحسن مصری [دکتر] : ۲۵۷
زناتی: محمودحسن ۳٤٤
زنجانی: ابراهیم‌بن هادی ۵۸
زنجانی: حاج میرزا ابوطالب ۱۷۸
زنجانی: حاج‌میرزاابوعبدالله ۱۸٦، ۲۵۷
زنجانی: سیدابوعبدالله ۱۸۹
زنجانی: احمدآیتی‌نجفی ۳۹۸
زنجانی: احمدبن‌حسین ٤۷۸
زنجانی: احمدبن‌عنایت‌الله ۳۹۹
زنجانی: مهدی ۱۸۹
زند . ا . ب : ۲۲
زند : کریمخان ۱۲
زندنیا : اردشیر ۵۲۳
زنگنه : احمد [سرتیپ] ٤۰۰
زیدان : ابراهیم ٦۰
زینب : ۸۲
زینبی: جعفری زینبی احمد
زین‌الدین : ازرقی‌هروی اسمعیل
زین‌الدین : جرجانی اسمعیل
زین‌العابدین قزوینی خطاط : ۲۸۵

«ژ»

ژ . ف . آنژلو : ۷۱۰
ژامسن فریزر : ۲۷۸
ژان‌بروله : ٤۱۷
ژان بوکاس فلرانسی : ۳۸۹
ژان . ث . شنار ۵۳٤

Marfat.com

ژان رووورزی : ۴۰۹
ژان کوکتو : ۷۱۱
ژانیه پیر : ۴۸
ژرژآبادو : ۴۱۷
ژرژبرناردشاو : ۸۸
ژرژکاموف : ۳۲۱،۳۲۵
ژرف : ادوارد : ۵۱۶
ژزف لیمپتین : ۳۹۲ ، ۳۹۳
ژزف ماك کاپ : ۲۷۴
ژنده پیل : جام ژنده‌پیل :
ژوانن مستشرق فرانسوی : ۴۹۶
ژول‌مهل : ۲۷۰
ژول‌ورن : ۲۶۳،۴۱۴،۵۲۴،۵۲۵،۶۳۹
ژولیت کوبله : ۱۶
ژولیس فوجیك : ۴۱۷

« س »

ساباطی : ابراهیم ۶۰
ساپی‌وفر : ۱۴۵
سادات عقیلی : احمد [دکتر] ۴۰۱
ساعدمراغهٔ : ۵۵۹
ساعدی خزرجی : عبدالحلیم احمد
ساعی : نسیم شمال ۶۲۲
سالم : احمد [سرتیپ] ۴۰۲
سامرست موآم:۵۲۴،۶۳۹
ساموئل‌هاپکنیز آدامز : ۶۴۰
سامی‌بك : ۲۶
ساوه : فضل‌الله ۲۱۲
ساویز : ایرج ۷۱۴
سایکس [ژنرال] ۱۲۶
سباعی : محمدافندی ۱۸۷
سبزواری : ابراهیم (۶۴) ۶۵
سبزواری : ملااسمعیل ۵۸۹
سبزواری : ملاهادی :۳۵۱،۵۴۵،۵۸۹
سبط‌العجمی : ابواسحق حلبی‌ابراهیم
سپاه منصور: ابوالحسن ۱۵۱
سپنتا : عبدالحسین ۱۹۸
سپهدار : :فتح‌الله ۶۲۲
سپهر : ابوالحسن ۱۵۲
سپهر : احمدخراسانی ۴۰۳
سپهر: احمدعلی ۵۰۸
سپهر: لسان‌الملك ۵۰۸
سپهسالار : احمد ۴۰۳
ستارخان‌ملی: ۵۷۷
ستخر: اردشیر ۵۲۳
ستودارد : ۴۷۱
ستوده : منوچهر ۶۶۸
سجادی: ضیاءالدین [دکتر] ۵۶
سجزی : احمد بن عبدالجلیل ۴۰۳
سجستانی سکزی : ابویعقوب ۳۰۸
سحاب :ابوالقاسم ۲۵۵
سدنی‌دارك: ۴۳۱
سدهی: سیدابوالقاسم ۲۵۸
سدهی: سیدمحمدباقر ۲۵۸
سدیدالدین کاشغری: ۴۹
سزانی: سیدابوالفضل ۲۰۵
سرباز : اسمعیل ۵۹۵
سرجان‌ملکم: ۳۷۸
سرخوش: محمد افضل ۶۳۶
سرداراسعد:علیقلی ۲۰، ۲۹۰
سروجهان: شمس‌الدوله ۱۵
سروش: ابوالقاسم ۲۵۹
سروش: احمد ۴۰۳
سروش: خوئی . ا : ۲۴
سروش [میرزا]: ۶۸۸

Marfat.com

سری‌پودهٔ: سیدابراهیم ٦٥
سری‌سقطی: ٣٤١
سعادت: احمد ٤٠٤
سعادت بوشهری: احمد [دکتر] ٤٠٤
سعادت: اسمعیل ٥٩٥
سعادتعلی‌شاه: کاظم ٦٩
سعادت‌الله‌خان: ٦٨٤
سعدالدین‌تفتازانی [ملا]٣٨٧
سعدی‌شیرازی: ٤٠
سعید: ابراهیم [دکتر] ٦٦
سعیدالعلماء :شمسی‌لاریجانی‌ابراهیم‌سدنی‌دارك: ٤٣١
سعید نفیسی : ، ٧٥، ٧٦، ١٠٧، ١١٤ ،١٦٥، ٥٣٣: ٥٥٤
سعیدی : احمد ٤٥٥
سعیدی : محمد ٣٧١
سقراط : ٦٣٨
سکندر کتلی: ٤٥٧
سلامی‌عزت : ١٢٤
سلجوقی : محمدبن ملکشاه ١٠٣
سلجوقی : محمدبن محمود ٥٦٣
سلطان اعظم‌الدین: ٦٣٢
سلطان ابراهیم‌غزنوی: ٢٠١
سلطان ابوالغازی حسین‌بایقرا : ٦٧٧
سلطان الحکماء ابوالقاسم (٢٥٩) ٢٦٠:
سلطان سلیم : ٣٣١
سلطان سنجر: ٥٨٢
سلطان غیاث‌الدین تغلق: ٦٧٠
سلطان‌الکتاب : محمدرضاخطاط ٤٤، ٨٩
سلطانمحمد : ١٠٣
سلطان محمدبن تغلق‌شاه : ٦٧٠
سلطان محمدعثمانی : ٣٨٧
سلطان‌محمود میرزا: ٦٠
سلطان‌ولد : احمد ٤٠٥
سلطان یعقوبخان : ٥٦
سلماسی : پرویز ٢٤٠
سلمان فارسی : ٥٦٥
سلیمان [حضرت] : ١١
سلیمان رکن‌الملك : ١٩٨
سلیم : محمدقلی ١٨٣
سمرقندی : ابوطاهر ١٨٥
سمعانی : ٥٨٢، ٦١٣
سموئل اسمایلز: ١٢٥، ٣٥٣
سمیعیان : اسدالله [سرهنك] ٥٤٧
سنبهلی : حکیم ٣١٨
سندیلی : سیدحیدرعلی ٥١٩
سنگلجی : شیخ‌حسن ١٤٣
سوسن‌رسی : ٣٣٥
سوسه حلی: دکتراحمدنسیم ١٢
سون‌ددرینك : ٣٤٤
سویدی بغدادی : محمدامین ٦٩١
سهانپوری : ابوالفیض ٢١٩
سهیل کاشانی : ضرابی‌عبدالرحیم
سهیلی : ٥٠٨
سهیلی: احمد ٤٠٦
سهیلی خوانسازی : احمد ١٤٩ (٤٠٦) ٥٦٧
سیاح : احمد ٤٠٧
سیدآقا حسینی تبریزی : ٣١٩
سیداماسی: احمد [دکتر] ٤٠٧
سیدبحرالعلوم : ٣٤٦
سیدبن‌طاوس : ٨٦
سیدجزایری : ٤٦٢
سیدحسینی : رضا ٦٤٠
سید حمیری : اسمعیل ٥٨٤

Marfat.com

سیدرضی: ۳۰
سیدالشهداء ۸۲، ۲۶۶، ۵۸۹
سیدقطب : ۳۲۲
سیدالمحققین : ۵۵۹
سید هاشمی : ابوالحسن ۱۴۱ (۱۵۲) ۶۷۱
سیرافی : صفی‌الدین مسعود ۵۶۴
سیرافی : قطب‌الدین محمد ۵۶۴
سیف‌آزاد : ۲۶۵، ۲۹۶
سیف‌الدین : ابومحمدطاهر ۳۰۰
سیف‌الشعراء : دهقان سامانی‌ابوالفتح
سیف‌القلم : ناظم‌الدوله ۱۱۲
سلیوان هوفمان : ۴۶۰
سیلوانوس . پ . تامسون : ۳۲۲
سیمون دوبوار : ۷۱۱
سیمون لابورد : ۴۱۵
سیوطی : ۱۷۴

«ش»

شاتوبریان : ۶۷۵
شادمان : سیداولادحسین ۳۹۷، ۵۵۴
شاذان : ابوالحسن ۱۵۲
شارموا : ۲۶۸
شالر: احمدمحمد ۵۱۲
شاملو : احمد ۴۰۸
شاه ارزانی : محمداکبر ۶۴۶
شاهجهانپوری : احمدحافظ حسین ۴۰۹
شاهجهانی : ۱۱۲
شاه خلیل : ۱۲،
شاهرخ : ارباب افلاطون ۶۴۱
شاهرخ (میرزا) ۶۰؛ ۱۱۰، ۶۴۹، ۶۵۰
شاهرخی : ابوالفضل‌میرزا ۲۰۶
شاهرودی : شیخ‌احمد ۴۰۹
شاهرودی : سیدعلی ۲۴۰
شاهزاده سلیم : ۲۰۸
شاه سلیمان صفوی : ۶۲۲
شاه عباس‌ثانی : ۲۷۷، ۵۶۷
شاه نعمت‌الله ولی : ۱۱۰
شاهنوازخان صفوی: ۱۸۳
شایان : شهریاری اسدالله
شایگان : سیدابوتراب ۱۲۴
شایگان اسمعیل ۵۹۷
شبرخیتی: ابراهیم ۶۳
شبستری : شیخ محمود ۶۵
شجاع‌الدین شفا : ۸۸
شرباتسکو : ۷
شرف‌الدین : ابن‌مقری اسمعیل
شرف‌الدین : بونی‌احمد
شرف‌الدین : جرجانی‌اسمعیل
شرف‌الدین دیلمی : ۳۰
شرف‌الدین: عبدالحسین ۴۲۲
شرف‌الدین : منیری‌احمد
شرف‌الدین حسینی مرعشی : ۷۹
شرلوك هلمس : ۱۲۴
شروانی: یمنی‌احمد
شرود اندرسن ؛۸۸
شروین : ۷
شریعت اصفهانی : ۱۶۷، ۱۸۷
شریعت سنگلجی : ۵۴۷
شریف ادریس : فضیلی‌ادریس
شریف رازی [دکتر] : مصورالسلطان اسدالله
شریف‌العلماء : ۷۶
شریف فتونی : ابوالحسن ۱۵۳
ششخوانی : عبدالکریم ۴۶۷
شطاری : احمد ۴۱۰
شعاع:احمد ۴۱۱

Marfat.com

شعرانی : ابوالحسن (۱۵٤)٤۸۳
شعری : ابومحمدحسن قادری ۳۰۰
شفاء الدوله : افضل‌علی ٦۳۷
شفائی : احمد [دکتر] ٤۱۱
شفائی : احمد [سروان] ٤۱۲
شفازند . ا : ۲٤
شفتی : سیداسدالله ٥٤۰
شفق: ۱۸۲
شکرائی : ابوالقاسم ۲٦۰
شکسپیر : ۱۹٦، ۳٦۸
شکورزاده : ابراهیم ٦۷
شکی.ا [دکتر]: ۲٤
شکی : انور ۷۰۱
شکیب : احمدکهنوئی ٤۱۲
شلمغانی : ابن‌أبی‌الغرافر
شمسائی : احمد ٤۱۳
شمس‌الاطباء : نصرالله ۳۷۷
شمس الدوله : سروجهان ۱۲
شمس‌الدین : ابن‌خلکان احمد
شمس‌الدین : افلاکی‌احمد
شمس‌الدین : ابوعبدالله زنجانی
شمس‌الدین طبیب : احمد ٤۲۲
شمس‌الدین :کمال‌پاشازاده احمد
شمس‌الدین : محمدثانی ٦۸۷
شمس‌الدین : محمدامین ٦۸٤
شمس‌العلماء : ابوالحسن ۲٤٤
شمس‌الملوك دخترعلیمحمد نظام‌الدوله:۱۳
شمسی‌لاریجانی : ابراهیم ٦۷
شمشیری : ابوالفضل ۲۰٦
شمنی : ابوالعباس احمد
شمهورش قاضی جن عبدالرحمن : ٤۷۰
شمیم : علی‌اصغر ٥٦۰
شنب غازانی : اسمعیل ٥۹۷
شوالیه شاردن : ۲۹٦
شوستر : مورکان شوستر
شوشتری : ابوالحسن ۱٥٥
شوشتری: شیخ جعفر ٥٥٥
شوشتری : سیدعلی ٥٤۱
شوشتری : میرعالم نواب ابوالقاسم
شوکت الوزاره : طاهری اسدالله
شول سن : ۳۳۹
شهاب الدوله : ملك‌آرا اسدالله
شهاب‌الدین [شیخ] : ۲۹۲
شهاب‌الدین : ابن‌عبدربه احمد
شهاب‌الدین : ابوالعباس قرافی‌احمد
شهاب‌الدین : احمد ٤۱۳
شهاب‌الدین : قلیوبی‌احمد
شهاب‌الدین : مقری‌احمد
شهاب‌الدین : منینی‌احمد
شهاب‌الدین : نویری کندی احمد
شهابی : علی‌اکبر[دکتر] ۲۹۲
شهباز . ا : ۲٤
شهباز : حسن ٦٤۰
شهبازی : احسان : ۳۱۳
شهرستانی صاحب ملل‌ونحل : ۳٤۷
شهرستانی : مهدی ٥٥٥
شهره : نعمت‌اللهی احمد
شهریاری : اسدالله ٥٤۸
شهریاری : پرویز ۳۹٥
شهشهانی : اسدالله ٤٦
شهشهانی : زین‌العابدین ۳٤
شهمردان : اسفندیار ٥٦٥
شهنا : احمد ٤۱۳
شهید : اسمعیل ٥۹۸

Marfat.com

شهیداول : محمد ۳۳۵،۳۳۸،۴۸۴
شهیدثانی : زین‌الدین ۲۵۷.۳۳۶،۶۱۲
شهیدی : ابوتراب ۱۲۵
شهیدی : احمد ۴۱۴
شهیدی : انوشیروان ۷۰۱
شلپانی : ابراهیم ۶۸
شیخ [دکتر] : ابوالحسن ۱۵۵
شیخ الاباطح : ابوطالب ۱۸۰
شیخ‌الاسلام : ابن‌تیمیه احمد
شیخ‌الاسلام : جام ژنده پیل
شیخ‌الاسلام : قدوری احمد
شیخ‌الاسلام : حسین‌زاده احمد
شیخ‌الاسلام محمود ۲۰۶
شیخ‌الاسلام : زنجانی ابوعبدالله
شیخ‌الاسلام : امینه ۶۹۷
شیخ بندرلنگه : ۶۸
شیخ بهائی : ۱۳۷،۴۷۰
شیخ‌جام : جام ژنده پیل
شیخ‌الرئیس : ابوالحسن ۱۵۶
شیخ زاهد گیلانی : ۳۷۷
شیخ‌شطاح : روزبهان بقلی‌ابومحمد
شیخ‌طوسی : ۴۷۸
شیخ‌العجم : ۶۶۸
شیخ کبیر: ۵۵۵
شیخ منجهواسکندر : ۵۶۷
شیخ ولی‌تراش : نجم‌الدین کبری احمد
شیخین : ۴۸۶
شیدانی : بهمن ۶۱۸
شیدای اصفهانی : ۲۲۸
شیرازی : ابراهیم ۱۷۷
شیرازی : ابراهیم‌خان ۶۹
شیرازی : سیدابوطالب ۱۷۷
شیرازی : شیخ‌احمد ۴۱۵،۶۱۷
شیرازی‌طهرانی : سیداحمد ۴۷۰
شیرازی : محمدتقی‌شریف واعظ ۳۶۰
شیرازی : میرزا محمدتقی ۸۴
شیرازی : محمدحسین خطاط ۶۴۶
شیرازی : محمدعلی ۶۱۰
شیرازی : محمدعلی‌بن اسمعیل‌خطاط ۶۴۶
شیرعلی : [حاجی‌ملا] ۶۹
شیروانزاده : الکساندر ۶۵۱
شیروانی . ا : ۲۵
شیشجانی : عبدالحسین ۴۸۲
شیشه‌گر: غلامرضا [استاد] ۶۹
شیلاتی : امیر[دکتر] ۶۷۶
شیلر؛ ۱۶۸،۱۶۹
شیمی: احمد [دکتر] ۴۱۵

« ص »

صابرهمانی :صنیعیان اسدالله
صابرهمدانی : احمدبن غیاث ۴۱۶
صابی : ابواسحق ابراهیم
صاحب : اسمعیل ۵۹۸
صاحب‌الجواهر : شیخ‌محمد حسن ۱۵۳، ۱۸۴، ۱۸۵، ۵۴۰، ۶۰۱، ۶۰۴
صاحب‌الروضات : ۸۲، ۶۰۰
صاحب‌الریاض : سیدعلی ۸۲، ۱۷۴
صاحب‌الزمانی : شیخ‌اسمعیل ۵۹۸
صاحب‌الضوالط : قزوینی‌سیدابراهیم
صاحب‌بن‌عباد اسمعیل : ۳۶۰ (۵۹۹)
صاحب‌الفصول : شیخ‌محمد حسین ۷۶
صاحب قوانین : میرزای‌قمی
صادق : احمد ۴۱۷
صارم‌الدین : ابن‌دقماق ۶۲
محمدصادق خطاط: ۱۴۵

Marfat.com

صادقی : احمدشریف ۴۱۸
صارم‌الدین: ابن دقماق ۶۲
صارمی : ابوطالب ۱۸۱،۱۸۲
صاعدی : نظام‌الدین احمد ۴۱۸
صافی‌النجفی : احمد ۲۲۸
صباحی کاشانی : ۴۹۵
صبح ازل : ۳۹۶
صبحی‌پاشا: ۵۶۷
صحافباش : ابراهیم درویش ۵۶
صدارت: ابوالقاسم ۲۶۲
صداقت : ابودز ۱۷۲
صدراصفهانی : سیداسمعیل (۶۰۰) ۶۰۱
صدرشیرازی : سیداسمعیل ۱۵۰، ۱۵۹،۱۷۷، ۶۰۱
صدرالدین شیرازی : ابوالقاسم ۲۶۲
صدرالدین : علوی‌قادری احمد
صدرالدین همدانی : ۳۶۶
صدرالشعراء : خرم ابوالحسن
صدرمحلاتی : ابوالحسن ۱۵۸
صدرمعنوی : ابوالفضل ۲۰۷
صدرالممالک یزدی: ۱۲
صدری : اسمعیل ۶۰۱
صدقیانی : امرالله ۶۶۵
صدوق بروجردی : اسدالله (۵۴۹) ۶۰۵
صدیق : عیسی [دکتر] ۳۷۱
صدیق خلوت : خلوتی‌محمد ابراهیم
صدیق‌الممالک : شیبانی‌ابراهیم
صدیقی : ابوالحسن ۱۵۸
الصراف :احمد حامد ۵۰۲
صفا :ذبیح‌الله [دکتر]۴۴۸
صفائی :ابراهیم ۶۹
صفائی:احمدبن ابوالحسن ۴۱۸
صفائی :سیداحمد ۴۱۸
صفائی :ملا احمد نراقی ۴۸۱
صفاری :حسن ۲۷۹ ،۲۸۰
صفوت :احمدزکی ۵۰۵
صفوة‌الملك : مشرقی‌اسدالله
صفوی اصفهانی ابوالقاسم :۲۸۸
صفی پور : ۱۸۲
صفی‌الدین :سیرافی مسعود
صفی‌علیشاه :۶۹
صمد تبریزی خطاط: ۵۴
صمصام الدوله بویهی: ۳۳۶
صنهاجی : ابوبکر ۱۱۶
صنیع‌السلطنه : ابراهیم۷۱
صنیعییان: صابرهمدانی‌اسدالله ۴۱۶،۵۵۰
صوفی : احمد ۴۱۹
صهبائی دهلوی : امام‌بخش ۶۵۴

« ض »

ضرابی : عبدالرحیم ۷۰۷
ضیاء الادباء علیرضا خطاط : ۵۸۶
ضیاء العلماء : دهخوارقانی ابوالقاسم
ضیاء الواعظین : سیدابراهیم ۷۱
ضیف : احمد [دکتر] ۵۰۶

« ط »

طالب شهرستانی : محمداسمعیل ۶۰۲
طالقانی : سیدابوالحسن ۱۵۸
طالقانی کجوری : ابوالقاسم ۲۶۳
طامة الکبری : نجم‌الدین کبری احمد
طاهرخوشنویس : ۱۶۸
طاهرقراچه‌داغی‌خطاط :۲۸۳
طاهری : ابوالقاسم ۲۶۳
طاهری : احمد [مهندس] ۴۱۹
طاهری یزدی : احمدبن حسین ۴۳۶
طاهری : اسدالله ۵۵۱

Marfat.com

طباطبا : طبری احسان
طباطبائی : سیدابراهیم ۷۲
طباطبائی : ابوالفضل ۲۰۷
طباطبائی تبریزی : علامه سیدابوالقاسم
طباطبائی : احمد [دکتر] ۴۲۰
طباطبائی احمد ۴۲۰
طباطبائی : سیدسعید ۵۹۰
طبرستانی :آقاخان ۱۴
طبرسی : احمدابومنصور ۴۲۱
طبرسی : سیداسمعیل عقیلی ۶۰۴
طبری : احسان ۳۱۳
طرابلسی‌حلبی: ابراهیم ۶۴
طریحی : محمدکاظم ۵۷۹
طغانشاه ابن‌ارسلان ۱۱۳
طلعت : اسدالله [ سرهنك] ۵۵۲
طنطاوی : شیخ‌علی ۳۲۳
طوب :آقاخان ۱۴
طوسی:خواجه‌نصیر ۶۴
طوطی‌همدانی : ابوالحسن ۱۵۹
طوماس [ماژور] ۲۴
طه‌حسین[دکتر] ۲۷،۲۰۷،۳۲۲،۳۲۵،۳۴۳
طهرانی : حاج میرزا ابوالفضل ۲۱۷
طهرانی : حاج عبدالله خطاط ۱۴۶
طهرانی : میرمحمدباقر ۴۷۲
طهرانی : محمدعلی خطاط ۶۱۷
طهور : عمادزاده ابوالقاسم
طیبی : احمد ۴۲۲
طیفور : ۳۳۳

« ظ »

ظل‌السلطان : ۶۰۲
ظهیرای تفرشی : ۶۵۴
ظهیرالدوله : ۹۴،۲۳۱،۷۱۱
ظهیرالدین : بیهقی‌ابوالقاسم
ظهیرالدین کبیر قاضی‌زاده : ۳۳۱

« ع »

عاجز : انورعلی ۷۰۲
عارف الزین : احمد ۴۲۲
عارف قزوینی : ابوالقاسم ۲۶۴
عالم‌خان بهادر : محیی‌الدین احمد
عالمکیر : اورنك زیب
عالمی : ابراهیم شاه ۷۴
عالمی: ابراهیم [دکتر] ۷۳
عامری: سلطان ابراهیم ۷۴
عامری: علیمحمد ۳۵۶
عاملی: سیدمحمداشرف ۶۲۱
عاملی: یگانی‌اسمعیل
عباس‌میرزاولیعهد: ۵۶، ۲۷۵
محمدعباس‌مفتی [میر]: ۵۰۳
عباسعلی‌تفرشی‌خطاط: ۳۵۶
عباسی، محمد ۵۲، ۲۸۷
عبدالبهاء: ۲۱۳
عبدالاحد [شیخ] : ۶۳۶
عبدالحسین [شیخ] : ۴۶۸
عبدالحق [مولوی] : ۳۳۰
عبدالحلیم : احمد ۴۰۱
عبدالحمید روضه‌خوان خطاط : ۳۴۸
عبدالرسولی: علی ۵۲،۱۱۴،۳۵۲
عبدالسلام : قویسنی‌احمد [شیخ]
عبدالعزیزعزت : ۳۳۷
عبدعلی· خوانساری سیدابوتراب
عبدالعلیم : ۳۴۱
عبدالقادر گیلانی[سید] : ۶۴۶
عبدالکریم طهرانی[حاج] : ۲۱۳
عبداللطیف پسرالغ بیك : ۶۵۰

Marfat.com

عبداللطیف کازرونی: ۱۵۴
عبدالله تبریزی صاحب‌مطبعه : ۴۸
عبدالله‌زاده : میراسمعیل ۶۰۲
العبدلی: احمدفضل ۵۱۱
عبدالمسیح عیسوی : ۴۱۰
عبدالملك ابونصر کندری: ۱۶۴، ۱۶۵
عبدمناف : ۱۸۰
عبیدالله‌خان: ۶۱
عتبی: محمدبن عبدالجبار ۴۷۰
عجاج نویهض: ۴۷۱، ۶۷۵
عدل: احمدحسین [دکتر] ۵۰۳
عراقی: احمد ۴۲۳
عراقی: ضیاءالدین [آقا] ۲۴۰، ۲۸۹، ۳۸۱
عراقی: فخر الدین ابراهیم
عرب : اصفر ۶۲۶
عرشی: محمد اسحق ۵۳۲
عرفانی:سیداحمد ۴۲۴
عرفانی: سیداسمعیل ۶۰۳
عرفانی:حمید ۵۵۴
عروضی‌سمرقندی : نظامی‌احمد ۴۸۷
عریضی: ابوالقاسم نژند ۲۶۵
عزام : عبدالوهاب [دکتر] ۲۷۰
عزالممالك: اردلان امان‌الله
عزیزالدین آملی: ۷۸
عزیزالدین : تبریزی‌حسینی‌محمد
عسکراوف: سلمان ۴۹۵
عصار: سیدمحمد ۲۲۹
عصام‌الدین‌اسفراینی:ابراهیم ۶۰
عصام‌الدین: ۲۰۰
عصام‌الدین داودخوافی: ۶۰
عصمت‌الدوله: ۶۰۱
عضدالدوله: ۳۳۶
عضدالدوله: احمدمیرزا ۴۲۴
عطائی: احمد [دکتر] ۴۲۵
عطار: ۳۴۱
عطاربغدادی: سیداحمد ۴۲۶
عظیم‌آبادی: امین‌الله ۶۹۶
عفیف عبدالفتاح طباره: ۴۲۲
عقاد: عباس‌محمود ۵۴۷
عقیلی: ادیب کرمانی‌احمد
عقیلی: طبرسی‌سیداسمعیل
عکاسباشی: ابراهیم ۷۴
ملاء وزیردربار ۵۳۷
علاءالدین‌تکش‌خوارزمشاه: ۴۸۷
علاءالدین:صدرالدینی‌شیرازی ابوالقاسم
علائی: احمد ۴۲۶
علامه: سیدابوالقاسم ۲۶۶
علامه‌حلی: حسن ۳۳۹ ، ۳۶۱ ، ۴۶۳ ، ۶۰۷
علامةالمظفر: ۲۵۸
علامه‌هندی: سیداحمد ۴۲۶
علامی: ابوالفضل ۲۰۸
علوی‌قادری:سیداحمد ۴۲۸
علوی: احمد [مهندس] ۴۲۷
علی‌آبادی: احمد [دکتر] ۴۲۸
علی‌آبادی: ایرج ۷۱۴
علی‌بن‌سهل ۲۴۷
علی‌خوشنویس خطاط[میرزا] ۳۴۹
علیرضاحسینی‌خطاط: ۳۵۰
علیزاده‌جعفری: احمد۴۲۹
علیشاه ۱۲، ۱۳
عمادالدوله: امامقلی‌میرزا ۶۵۷
عمادالدین: ابن کثیرقرشی‌اسمعیل
عمادالدین: ابوالفدا اسمعیل
عمادزاده: ابوالقاسم‌طهور ۲۶۴
عمادالکتاب ۲۶۸، ۴۹۶

Marfat.com

عضدی: احمد ٤٢٥
عطاء بقائی ٤٠٩
عمران: ١٨٠
عمربن‌خطاب: ٤٥٦
عمیدالدین : فالی‌ابرزی اسعد
عمیدی نوری : ابوالحسن ١٥٩
عنقا : ابوالفضل ٢١٠
عیسی‌طبیب : ٧١٠

«غ»

غالب‌اصفهانی‌حیدرآبادی : اسدالله ٥٥٢
غالب‌دهلوی: اسدالله ٥٥٢، ٥٥٤
غالب‌طهرانی : اسدالله ٥٥٥
غزالی: حجةالاسلام
غزالی‌طوسی: احمد ١٦٣، ١٦٥، ٤٢٩
غفاری . ا . غ: ٥٠٦
غلام احمدقادیانی : ١٥٧
غلام‌قادر(مولوی): ٣٣٠
غمگین: ٢٤٧
غنیمت پنجابی: محمداکرم٦٤٩
غیاث‌الدین‌جمشید کاشانی: ٦٥٠

«ف»

فارابی: ابونصر ٥٩٨
فارسی: کمال‌الدین ابوالحسن
فاضل: فرجادپزشك؛[دکتر] ابوالقاسم
فاضل‌اردکانی: ٢٥٢، ٣٨٩
فاضل‌ایروانی: ٣٦٦
فاضل‌بروجردی: اسمعیل ٦٠٥
فاضل‌شرابیانی: ١٦٦
فاضل‌مراغی: احمد ٤٣٠
فاطمی: سیداحمد ٣٩١
فاطمی: سیدمحمدعلی‌رضوی ١٩٦
فالی‌ابزری: اسعد ٥٦٣
فانی‌تبریزی: سیدابوالقاسم ٢٦٧
فتاحی: ابوالحسن [دکتر] ١٦٠
فتحعلی شاه قاجار : ١٢، ٢٢٩ ، ٣٧٦، ٦٠١
فتونی: شریف‌فتونی‌ابوالحسن
فجوخان: افضل‌علی ٦٣٧
فخرالدوله: ٥٩٩
فخرالدین: جاربردی‌احمد
فخرالدین: رودباری‌احمد
فخرالدین: زرکوب شیرازی‌احمد
فخرالدین‌اسعد گرگانی: ٥٦٣
فخرالدین‌عراقی‌ابراهیم: (٧٤)٧٥
فخرالمحققین: ٣٣٥
فخرالواعظین: خاوری کاشانی‌احمد
فخری‌هراتی: ٦٧٨
فدائی‌علوی: سیدابوالفتح ١٩٩
فدوربلو: ٢٤
فدورداستایوسکی ٥٢٥
فرامرزی: احمد ٤٣٠
فرانسیس‌ژرارد: ٥٣٠
فرانسیس‌وینوار ٣١٣، ٧١٠
فرجاد پزشك: ابوالقاسم [دکتر] ٢٦٧
فرخ :محمود٧٠٤
فرد :ابوالحسن‌نعمتی مجیبی ١٦١
فردریك انگلس : ٣١٤ ،٤٣٤
فردریك ویلهلم: ١٥٥
فردوسی :نجیب‌الدین ٤٦٩
فردوسی :الهامی احمد
فردوسی‌طوسی :ابوالقاسم ٤٠،٢٦٨
فردوسی‌فراهانی :اسمعیل ٦٠٥
فردید: احمد ٤٣١
فردیناندوش : ١٢٥
فرزاد :مسعود ٦٤٠

Marfat.com

فرزانه :ابوالقاسم ۲۷۱
فرزانه :مصطفی ٦۳۹
فرزدق :۹۳
فرسود :امیر ٦۷۹
فرشته :اقدس ٦٤۳
فرقانی : احمد حسین ٥۰٤
فرمانفرمائی :اصغرمیرزا ٦۲۷
فروزان : امیر ٦۷۸
فروغی :۱۸۲، ٦٤۰
فروغی: ابوالحسن ۱٦۱
فروغی :محمد علی ۱٦۲ ، ۱۸۲ ،۲٦۹
فروهر :ابوالقاسم ۲۷۱
فرهاد :احمد [دکتر] ٤۳۲
فرهاد میرزا : ٤۷۲
فرهنگ :ابوالقاسم ۲۷۲
فرهودی :ابوالحسن [دکتر] ۱٦۳
فریاد عظیم آبادی :الفت حسین ٦٥۰
فرهودی:ایران ۷۰٥
فرید . ا: ۲٥
فرید خوئی :روزبه اسمعیل
فریز هندی :اسمعیل ٦۰٦
فریمان [پرفسور] : ۷
فشارکی :شیخ محمدحسین ۸۱
فصولی :شیخ عبدالرحیم ۱۲۹
فصیحی .ن :۳۲٤
فضیلی : ادریس هلوی ٥۱٥
فقیه‌ارومیهٔ : ارومیهٔ‌اسمعیل
فقیهی :ابوالحسن [دکتر]۱٦۳
فلسفی :نصرالله ۳۷۱
فلک‌المعالی منوچهر :٤٦۷
فلورانس مازیات: ۲٦٤
فیلیپش اوپنهایم: ۱۲٤
فلیسین شاله : ٥۳٥
فناری قزوینی :احمد ٤۳۲
فندر آلمانی :٥۹
فولکه:۷۱۰
فویتزمایر: ٤۸۰
فیاضی :ابوالحسن ۱٦۳
فیاضی :فیضی دکنی
فیتزجرالد :۲۲۸
فیثاغورث: ٦۳۸
فیروز آبادی سید محمد ۲۸۹
فیض :ملامحسن ۹۲
فیض آبادی، الهی بخش ٦٥۱
فیضی :ابوالقاسم ۲۷٤
فیضی‌دکنی : ابوالفیض ۲۰۹(۲۱۹)، ۲۲۰
فیضی‌سرهندی : الله‌داد ٦٥۲
فیلوت [ماژور]:۳۹٦
فیلیپ وان‌تیکم:٤۲۰
فیوضات : ابوالقاسم ۲۷۳

«ق»

قائم‌مقام : ابوالقاسم (۲۷٤)۲۷٥
قائم‌مقام: عیسی ۲۷٦
قائم‌مقامی: جهانگیر ۲۷٦
قاجارابوتراب: ۱۲٦
قاجار:محمدباقرخطاط ٤۸۷
قاری‌خراسانی: سیدابوالقاسم ۲۷۷
قاسم‌امین‌مصری: ٤۷۱
قاسمی: ابوالفضل ۲۱۱
قاسمی: ابوالقاسم [دکتر] ۲۷۷
قاسمی: احمد ٤۳۳
قاضی‌جن: شهورش
قاضی‌زاده: ظهیرالدین کبیر
قاضی‌زاده‌رومی: موسی ٦٥۰

Marfat.com

فانع: امیر علیشیر ۶۷۵
قاینی: سیدابوطالب ۱۸۲
قتیل: محمدحسن ۶۵۶
قدرت‌الله: احمد ۶۷۲
قدوری: احمد ۲۲۳
قدیمی: ۲۶۸
قدیمی: احمد رضا ۵۰۵
قراگوزلو: ابوالقاسم ۲۷۸
قربانی: ابوالقاسم ۲۷۸
قربانی‌زاده‌عقیقی: احمد ۴۳۵
قرشی: ۱۰ : ۲۵
قره‌باغی: آخوندملااسمعیل ۶۰۸
قره‌باغی: حاج‌ملااسمعیل ۶۰۸
قریب: ایرج ۷۱۴
قریب: یحیی [دکتر] ۵۱
قریشی: ابوبکر ۱۱۶
قزل‌اياغ: ۱۰ : ۲۵
قزوینی: سیدابراهیم (۷۶) ۲۸۴، ۵۸۹
قزوینی: جلال‌الدین محمودخطیب دمشق ۶۱
قزوینی: حکیم‌شاه‌محمد ۶۷۸
قزوینی: علی خطاط ۴۸۲
قزوینی: مجتبی ۲۶۶، ۲۶۷
قزوینی: میرزا محمد خان ۱۱۳، ۳۵۱، ۴۸۷، ۷۰۸
قشیری: ابوالقاسم ۵۸۲
قطب‌الدین‌محمدملك‌الجبال ۴۸۷
قطب‌الدین سیدمحمد صاحب فصل‌الخطاب: ۳۱۲
قطره: ابوالقاسم ۲۸۰
قطیفی: ابراهیم (۷۸) ۷۹
قطیفی: احمد ۴۳۵
قلیوبی: احمد ۴۳۵
قمشهٔ: ابوالقاسم خطاط ۴۶۳
فمی: شیخ‌عباس ۱۵۴
قمی: میرزا ابوالقاسم قمی
قندیل: امین‌موسی ۶۹۳
قوام‌الحکماء: اسمعیل ۶۰۸
قوام‌السلطنه: ۲۱۱، ۲۸۶، ۵۰۸
قوام‌لشکر: ۶۰۷
قوام‌الملك: ۲۱۱
قوام‌الواعظین: ۶۰۶
قوچانی: ملاعلی ۱۶۷
قوشچی: علاءالدین ۵۹۷، ۶۵۰
قویسنی: احمد شیخ‌عبدالسلام ۴۳۶
قهپائی: عنایت‌الله ۴۷۸
قهرمانی: ابوالفتح ۱۹۹
قیس‌رازی: ابوریاش‌احمد


«ك»


کابلی: سیدمحمدافضل ۶۳۵
کاپیتان‌اطراس: ۳۱۹
کاپیتان وگیم ناسیولیس: ۳۳۰، ۵۶۳
کاتب‌یزدی: طاهری‌احمد
کاتبی‌امین‌الله: ۶۹۶
کاترین‌شرمن: ۷۴، ۱۸۲
کاترین‌شیپن: ۱۸۲
کارپانتر: ۲۵۷
کاردان: محمدامین ۶۹۲
کارل‌گوستاویونك: ۳۵۵
کارلایل توماس: ۱۸۷
کارلمن: ۱۶۴
کارل‌ورنر: ۷۰۶
کازرونی: اسمعیل ۵۸۸
کازیمیرسکی: ۴۶۸
کاشانی: ابراهیم‌بن‌محسن ۷۹
کاشانی: ابوالقاسم‌بن‌عبدالحکیم ۲۸۳


Marfat.com

کاشانی: عبدالرزاق ۴۵۹
کاشانی: ملامحمد ۵۴۶
کاظمی‌شوشتری: اسدالله ۵۵۵
کاظمی: محسن ۸۲
کافی: احمد [دکتر] ۴۳۶
کافی‌الکفاة: صاحب‌بن‌عباد
کامیل‌فلاماریون: ۶۹۲، ۷۰۱
کانن دویل: ۶۳۴
کاویان: ابراهیم ۸۰
کاویان‌اسفندیار: ۵۶۵
کتابچیان: ابراهیم ۸۰
کتابی: حسین‌زاده احمد
کتانی: محمدحسین ۲۴۰
کراوس: : ۳۹۰
کرباسی: کلباسی
کرستین‌سن: ۳۷۱
کرمانی: شیخ‌احمد ۵۵۶
کرمانی: محمدکریم ۲۲۵، ۳۴۷، ۳۴۸
کرمانی: میرزاآقاخان ۳۹۶
کریمی: احمد ۴۳۶
کریمی: احمدالله ۵۱۲
کریمی: اسدالله ۵۵۶
کریمی: بهمن ۳۸۶، ۳۹۸
کسروی: احمد ۳۹۶ (۴۳۷)
کشاورز صدر: ۱۸۴
کشفی: جعفر ۱۳۷
کفعمی: ابراهیم ۸۴
کفعمی: احمد ۸۵
کلاباذی: ابوبکر محمدبن اسحق
کلادیس‌هاستی کارول: ۲۳۷
کلباسی: آیة‌اللهزاده احمد
کلباسی: محمدابراهیم‌بن محمدحسن ۸۱
کلباسی: محمدابراهیم‌بن‌عبدالرحیم (۸۱) ۸۲، ۱۸۲، ۱۸۳، ۵۴۱، ۶۰۰
کلانتر: ابوالقاسم ۲۸۴
کلباسی: ابوالهدی ۳۰۴ (۳۰۷)
کلباسی: ابوالمعالی ۸۳ (۳۰۲) ۳۰۸
کلباسی: اسمعیل ۶۰۹
کلبعلی‌افشار قزوینی‌خطاط: ۱۵۴
کلمان‌هوارت: ۳۵۷، ۵۶۴
کلهر خطاط: ۹۸
کلیم کاشانی: ابوطالب ۱۸۳
کلینی: ۳۴۵
کمال: احمد ۵۱۲
کمال: حسین [دکتر] ۱۳۴
کمال‌پاشازاده: احمد ۴۴۶
کمال‌پوری: سیدمحمدحسن ۳۵۵
کمال‌الدین (خواجه): ۲۶۳
کمال‌الدین: کلباسی‌ابوالهدی
کمال‌الدین: اسمعیل (۶۰۹) ۶۱۰
کمال‌الدین‌فارسی: ابوالحسن ۱۶۰
کمال‌الدین‌هروی: اسمعیل ۶۱۰
کمال‌الملك: ۵۴۷
کمال‌الوزاره: محمودی‌احمد
کمالی‌سبزواری: ابوالفضل ۲۱۱
کمانگر: احمد ۴۴۷
کمرهٔ: میرزاآقا خطاط ۴۶۷، ۶۷۲
کمیت‌زیدالاسدی: ۳۴۰
کنت‌رئیس‌شهربانی: ۱۲۱
کنت: ۱۸۲
کنت‌دوبینو: ۱۲۱
کنتس‌دوپاری: ۱۲۲
کنتس‌دوسکور: ۷۱۰
کنرادی‌لایتنر: ۴۲۶


Marfat.com

کنستانتین‌سیمنوف: ۶۸۷
کوپاموی: ارتضی‌علی ۵۱۹
کورتنی د. فارمر: ۱۲۴
کوزه‌کنانی:احمد ۴۴۸
کوشا: احمد ۴۵۰
کوشان. اسمعیل [دکتر] ۶۱۰
کوفی: احمدبن‌اعثم ۴۶۸
کوکلان: ابراهیم ۸۶
کونان‌دویل: ۶۰۳
کوهپائی: ابراهیم ۸۶
کوهپائی: ابوالقاسم ۲۸۵
کوهکری: حسین ۵۳، ۸۴، ۱۲۲
کیا: امیر [دکتر] ۶۸۱
کیانوری [مهندس]: ۳۱۴
کیشوان: احمد ۴۴۶
کیوانفر: امین [دکتر] ۶۹۳

«ک»

کای‌لیسترانج: ۱۰۰
کرام‌ریتون : ۱۲۵
کرانفر: ا راهیم ۸۷
کرکانی: محمداسمعیل ۶۱۱
کرگین: ابراهیم ۸۷
کری‌هری: ۶۳۴
کزاویه دومونتین: ۱۲۴
کلپایگانی : ابوالفضل ۲۱۲
کلپایگانی: ابوالقاسم ۲۸۵
کلپایگانی: احمدآقاجمال ۴۵۲
کلپایگانی : محمد حسن خطاط ۲۲۷ ، ۲۵۹
۶۲۱
کلپایگانی: محمدرضا ۴۱۶
کلپایگانی: محمدصادق ۴۸۳
کلپایگانی: محمدعلی‌خطاط ۶۲۱
کلپایگانی: هدایت ۲۱۲
کلستان: ابراهیم (۸۷) ۸۸
کلستانه: ابوالحسن ۱۶۴
کلسرخی: ایرج ۷۱۴
کلشن: ۵۱
کلشن: احمد ۴۵۳
کلشن: عبدالحمید ۴۳۱
کل‌کلاب: حسین ۴۲۳
کنابادی: سلطانعلی ۵۳۹
کنج‌بخش: الله‌بخش ۶۵۲
کنج‌شکر: ۶۷۰
کنجی: محمدحسن [دکتر] ۵۶۰
کودرزنیا: امیر ۶۸۲
کوستاو فلوبر: ۶۴۰
کوستاولوبون: ۵۸۳
کوکول: ۲۶
کوهر: کوهپائی‌ابراهیم
کوهریان: ابوطالب [مهندس] ۱۸۴
کیپ: ۱۰۳
کیلانی: علینقی‌خطاط ۲۲۷
کیل‌هلن: ۶۲۰
کی‌مدریك: ۱۱۹

«ل»

ل. بوسنار: ۲۴۵
لئوپولداینفلد: ۳۲۲
لئون‌کاهیتان: ۳۳۷
لئون کروچکوسی: ۴۱۷
لابرویر: ۵۷۱
لابه‌پروست: ۲۵۹
لاچینی: ابوالقاسم ۲۸۶
لاغر: کرکانی‌محمداسمعیل

Marfat.com

لافبت:٤١٧
لاله‌زاری : اسحق ٥٣٣
لامعی : ابوالحسن ١٦٤
لانگلز:[پرفسور] ١٧٧
لاهوتی : ابوالقاسم ٢٨٦
لاهوری : احمدالدین ٥٠٤
لاهوری : محمدعلی ٢٧
لبابیدی : احمد ٤٥٣
لرداوبیوری : ٢٣٣
لسان الاسلام : خاوری احمد
لسان الحکماء ٥٥٧
لسان الملك: سپهر
لسانی : ابوالفضل ٢١٣
لسون‌دوشوز : ٧١
لطفی‌لونیان [پرفسور] ٥٩٧
لکهنوی نقوی : ابوالحسن بن‌بنده حسین ١٦٥
لکهنوی : ابوالحسن‌بن مهدی ١٦٥
لکهنوی : انورعلی ٧٠١
لنین : ٤٣٤
لوئی‌دوللو:٥٢٥
لواسانی : ابوالقاسم ٢٨٨
لواسانی : عبدالمحمد ٨٢
لواسانی:علی ٤٨٣
لوتروپ استوارد : ٦٧٥
لورنایاهیکاك : ٣٨٤
لوزانو : ٣٣٨
لوسین لورل : ٦٩٢
لوکرسیوس کوپرنیك: ١٨٢
لوی‌عباسی : عباس محمد
لوید دوکلاس : ٧٠٩
لویزدوول : ٥٢٤
لویس‌ماسینیون : ٣٠٠
لیثی‌سمرقندی : ابوالقاسم ٢٨٨
لیلیان‌روت : ٧٠٩
لینکن‌بارنت : ٣٧٠
لیووالاس: ٥٩٧

« م »

مؤید : محمود ٤٤٠
مویدالدوله : ٥٩٩
مؤید الفقراء : نایب الولایه احمد
مؤیدالملك قوام‌الدین:٤٦٨
ماتر یابادی : محمد ٤٦٨
ماتیسن : ٦٤٠
مارسل:٥٣٨
مارسل لوکلر : ٢٢٨
مارسل‌مل : ٣٢١
مارشال رومل : ١٦١
مارك‌تواین : ٨٩
مارگریت هنری : ٦٧٩
مارلی‌کارلی : ٤٣٧
مارونی: ابراهیم حافلانی ٦٣
مازندرانی : شیخ‌زین‌العابدین ٣٦٦
ماژور جالس‌استوارت:١٧٧
ماژورداوی : ١٧٧
ماژور طوماس : ٢٤
ماژورفیلوت : ٣٩٦
مافروخی: ٢٨٥
ماکیسم‌گورکی:٤١٧، ٥٣٠
مالکی: ٤٨٥
مالوفرانسوی : ١٧٥
مامقانی: اسدالله ٥٥٨
مامقانی : محمدحسن ١٤٢
مامقانی : عبدالله ٢٠٦، ٢٨٩
مایك‌هامر: ٦٣٤

Marfat.com

مایل [میرزا] : ۹۳
مبارکبوری: اطهر ٦۲۹
مبارك تاکوری [شیخ] ۲۰۸
مبشرهمیون: پژوه احمد
متنبی: احمد ٤٥۳
متین: آرزو. ا
متین‌دفتری: احمد [دکتر] ٤٥٤
مجاهدی: اسمعیل [دکتر] ٦۱۱
مجتبائی: ابوالفتح ۱۹۹
مجتهدخراسانی: حبیب‌الله ۲۳۸
مجتهدی: ابوالقاسم‌جاوید ۲۸۸
مجتهدی: احمد مدرس ٤٥٦
مجتهدی: علی‌اکبر [دکتر] ۳۲۰
مجدالادباء: اسمعیل ٦۱۱
مجدالاشرف: ٤۷٦
مجدالاطباء: حبیب‌الله ۳۷۷
مجددالف‌ثانی: احمد ٤٥٦
مجدالدین : غزالی‌طوسی‌احمد
مجدالملك: ٤۳
مجلسی: محمدباقر ۱٥۳، ۳٤٤، ٦۲۱
مجنونشاه: نباتی قراچه‌داغی
مجیبی: فردابوالحسن
مجیرالدوله: علیمحمد ۲۷۸
محاملی: ابوالحسن ۳۳۹
محتشم‌الملك: ۳۹۱
محجوب: محمدجعفر ٥٦۳
محدث: جلال‌الدین ۲۱۸، ۳٦۱
محرر: صفوی‌ابوالقاسم
محرمی: محمود ۱٥٤
محفوظ: حسینعلی ٤٤۷
محقق: مهدی [دکتر] ۳۱۱
محقق اردبیلی: مقدس‌اردبیلی
محقق اصطهباناتی: ابوالحسن بن‌محمداسمعیل ۱۳۷
محقق بهبهانی: ۸۲
محقق کرکی: علی ۷۸
محلاتی: آقاخان ۱۲، ۱۳
محلاتی: زین‌العابدین خطاط ۱٦٦، ۱٦۷
محلاتی: محمدابراهیم ۸٤، ۸۹
محلاتی: اسمعیل ٦۱۲
محلاتی: علی ۲۱۸، ٤۷۸، ٤۸٥
محمدبن‌ادریس‌شافعی: ۳۷۲
محمدبن‌عبدالله‌سعد: ۳٤۳
محمدبن‌عقیل: ۱۱٥
محمدبن علی‌خطاط : ۲۸۲
محمدتوفیق : ٦۰٦
محمدشاه قاجار : ۱۳، ۲۷٥
محمد وحیدمیرزا : ٦۷۲
محمدی : محمدامین ٦۹۳
محمود : احمد ٤٥۷
محمودبن عثمان ۷۰۷
محمودبن علینقی‌خطاط : ۲۷۱
محمودی : احمد ٤٥۸
محیی‌الدین : اورنك زیب
محیی‌الدین عالم‌خان بهادراحمد : ٤۲۲
محیی‌الدین عبدالحمید : ۳۳۱
محیی‌الدین عربی: ۳۱۸
مخبرهمایون : بزرك امیدابوالحسن
مختاری : محمد ۳۹۸
مدایح‌نگار : محمدابراهیم (٤۳) ٤٤
مدرس: آقاعلی ۱٤۸
مدرس خوشنویس : احمد (٤٥۸) ٤٥۹
مدرس دولت‌آبادی : ابوالقاسم ۲۸۹
مدرس رضوی : محمدتقی ۱۳۱، ۱٦٤
مدرس نهاوندی : محمدحسین ٤٦۸

Marfat.com

مدرسی: ابراهیم ۹۰
مدنی: مرتضی ۵۶۰
مدهش : اسمعیل ۶۱۲
مرادآبادی : محمد ۴۸۵
مرادی : امیر ۶۸۲
مراغی: احمد مصطفی ۵۱۲
مرتضوی : میانجی ابراهیم
مرتضوی : اسمعیل ۶۱۲
مرتضوی: ابوالقاسم ۲۲۳
مرزوقی: احمد ۴۵۹
مرعشی: ابوالفضل ۲۱۴
مرعشی: ابوالقاسم ۲۹۰
مرعشی: احمد ۴۵۹
مرعشی: مهدی ۴۲۱
مرندی : ابوالحسن ۱۶۵
مروزی : ناصر ۳۷۲
مزاق : احمدحسین ۵۰۴
مسأله‌گو : تائب ایهامی اسمعیل
مساعدالسلطنه : آوانس
مسترویلیام ۵۳۷
مستشار . ا : ۲۵
مستعان : ایرج ۷۱۵
مستعان الملك : ابوتراب ۱۲۶
مستملی بخاری : اسمعیل ۶۱۳
مستوفی: احمد [دکتر] ۴۶۰
مستوفی: اسمعیل ۶۱۴
مستوفی: ایرج ۷۱۵
مستوفی الممالك : ۵۵۸
مسعود : اردشیر میرزا ۵۲۳
مسعودسعد سلمان: ۲۰۱
مسعودغزنوی: ۴۶۷
مسعودی صاحب مروج الذهب : ۳۳۵،۳۳۳
مسعودی قمی : ابراهیم ۹۲
مسنن : محمدنبی [دکتر] ۳۲۵
مسیوشولسن: ۳۳۹
مشتاق احمد [مولوی] ۴۶۰
مشتری : ابراهیم ۹۳
مشحون : حسن ۵۶۰
مشرف : اسفندیار ۵۶۶
مشرقی: اسدالله ۵۵۶
مشفق : احمد ۴۶۰
مشکین : ابوالحسن ۱۶۷
مشیرالاطباء : هدایت‌الله ۲۸۲
مشیری : احمد ۳۵۳
مصاحب : غلامحسین ۳۲۳
مصباح : امین‌الله [دکتر] ۶۹۶
مصدق [دکتر] : ۲۳۰
مصطفوی: اسدالله [دکتر] ۵۵۷
مصفی: ابوالفضل ۲۱۵
مصلح‌السلطنه: صدری اسمعیل
مصلح‌الیمانی: ابکر ۱۰۳
مصورالسلطان: اسدالله [دکتر] ۵۴۷
مظفراسفزاری: ابوحاتم ۱۳۱
مظفرالدین‌شاه‌قاجار: ۷۴، ۳۵۴
مظفرمآب: ۵۲
مظهر [میرزا] : ۶۸۸
معارفی: اکبر ۶۴۷
معاون‌الوزاره: ۱۵۰
معتقد: احسان ۳۱۴
معتمدالدوله: ۲۷۶
معتمدواعظ‌خراسانی: اسمعیل ۶۱۴
معتمدی: ابوالوفا ۳۰۶
معری: احمدابوالعلا ۳۴۳
معزی‌نیشابوری ۱۶۴
معین: محمد [دکتر] ۳۰۰، ۳۷۱، ۴۸۷، ۴۸۸

Marfat.com

معین‌اکبرآبادی: ٦٤٨
معین‌کاشانی: ٦٥٠
معین‌واعظ [ملا] ٦٤٨
معینی‌ح : ٣٢٤
مغربی: مقری احمد
مفتاح‌السلطنه: ١٥٠
مقبل: احمد[دکتر] ٤٦١
مقتدای‌بامرالله: ٢٩
مقتدر خلیفه‌عباسی: ٣٣٥
مقدس‌ادیب: احمد ٤٦١
مقدس‌اردبیلی: ملااحمد(٤٦١) ٥٨٠
مقدم: علی ١٧٠
مقربی: احمد ٤٦٤
مقربی: مصطفی ٣٢٣
مقرم: عبدالرزاق ٢٤٢
مقری: بیهقی احمد
مقری‌تلمسانی: احمد ٤٨٥
مقریزی: احمد ٤٦٤
ملاصدرا: ١٤٨، ١٤٩، ٣٤٩، ٣٥٤، ٥١٩، ٦١٧
ملاعبدالله: ٦٨٣
ملاکمال: ٥٦
ملاهادی: ٦٨٥
ملتون‌اوزاکی: ٥٣٠
ملک‌آرا: اسدالله ٥٥٧
ملکشاه‌سلجوقی: ٢٩
ملک‌الشعراء: ابجدی‌اسمعیل
ملک‌الکتاب شیرازی محمد: ٣٢، ١٧٧، ٣٦٤، ٤٦٩، ٦١٠
الملک‌الناصر: ٥٧٤
ملکی: احمد ٤٦٥
ممتاز: شیخ‌احسان ٣١٥
ممقانی: مامقانی
منتخب‌السادات‌اسدالله‌خطاط: ٤١٩
منجم‌باشی: احمددده ٤١٥
مندر. ا . ی: ٣٥٤
منشی: اردشیر ٥٢٣
منصورعباسی: ٤٩٩
منصورعلی: دبیرابوالقاسم
منصورعلی: احمد ٤٦٦
منصوری: احمد [دکتر] ٤٦٦
منطقی: حسین ٥٩٧
منقح: ابراهیم ٩٣
منکجی: ٣٣٨
منوچهرشروانشاه: ٥٠
منوچهری: احمد ٤٦٦
منوچهری‌دامغانی: احمد ٤٦٧
منورعلیشاه: ٦٩
منوفی‌زاوی: محمد ٤٦٨
منوفی‌هژوی: احمد ٤٦٨
منیر: احمدالله ٥١٢
منیر: امین‌الله ٦٩٥
منیرلاهوری: ابوالبرکات ١١٢
منیرالدین‌احمدسندیلاوی: ٤٦٩
منیری: احمد ٤٦٩
منینی دمشقی: احمد ٤٧٠
موپاسان : ١٦ ، ٢٤ ، ٣٧١ ، ٤١٤ ، ٥٣٨، ٦٧٤
مودودبن مسعود : ٢٠١
مودودی: ابوالاعلی ١١٢
مورخ‌الدوله: سپهراحمدعلی
مورگان‌شوستر: ١٥٥
موریس‌مالئولك: ٦١١
موریس‌دوکبرا ٧٠٩

Marfat.com

موریس کودک: ۳۵
موریس‌ابلان : ۶۳۴
موسوی: احمد ۴۷۱
موسوی‌ماکوئی: اسدالله ۵۵۹
موسوی: اسمعیل ۶۱۴
موسی بن جعفر(ع) ۱۵۰
موفق‌الدین: ابن‌اصیبعه‌احمد
مولائی: پورفرزیب ابراهیم
مولتانی: بهاءالدین‌زکریا
مولوی‌بخاری: اعظم‌الدین ۶۳۲
مولوی رومی : جلال‌الدین محمد ۳۵۷، ۴۰۶، ۵۵۵
مهتدی‌لاهوری: امام‌الدین ۶۵۶
مهدوی: ابراهیم [مهندس] ۹۴
مهدویون: احمد ۴۷۱
مهذب: احمد ۴۷۱
مهستی: ۵۳۳
مهبلی: ۳۳۶
میامیی : شیخ احمد ۵۰۷
میانجی: ابراهیم‌مرتضوی ۹۱
میبدی: ابوالفضل ۲۱۶
میثم [شیخ]: ۴۳۵
میخائیل‌شلوچوف ۴۱۷
میدانی:ابوالفضل‌احمد ۴۷۲
میربها: ابوالفضل ۲۱۷
میرپنجه: احمد ۴۷۳
میرجمله‌شهرستانی: ۱۸۳
میرداماد: محمدباقر ۶۲۱
میرداماد: اسمعیل [مهندس] ۶۱۴
میرزائی‌یاسری: ابوالقاسم ۲۹۰
میرزاآقاخان‌مهندس: ۴۳
میرزابوالمعالی: ۲۴۷
میرزابابا: رازشیرازی‌ابوالقاسم
میرزا کوچک‌خان ۲۸۶
میرزامنظور: خوانساری‌احمد
میرزای‌جلوه: جلوه‌ابوالحسن
میرزای قمی: ابوالقاسم ۲۸۰ ، ۲۹۵، ۵۴۹ ، ۵۵۵
میرسپاهی: اسدالله ۵۶۰
میرسیدمحمدمدفون‌درشیراز ۲۷۳
میرشریف: ۱۵۱
میرعابدینی: ابوطالب ۱۸۴
میرعالم: ابوالقاسم‌شوشتری ۲۹۵
میرفندرسکی: ابوالقاسم ۲۹۰، ۲۹۲
میرفندرسکی: احمد ۴۷۳
میرلوحی: امیرلوحی
میرنورالله‌ابوالفتح‌شیرازی: ۱۹۸
میرهادی: امون ۶۹۳
میشل‌زاکو: ۲۲، ۱۲۵
میکاپترزهام: ۷۱۱
میکائیل‌جرج ۲۱۷
میکده: ابوالحسن ۱۶۸
میکی‌اسپیلان ۲۲
میلانی: اسمعیل ۶۱۵
میلانی: علی‌اکبر ۴۱۹
مینوچهر:حسن [دکتر] ۳۱۱
مینوی: مجتبی ۵۶۳

«ن»

نائینی: سلطان الحکما ابوالقاسم
دکتر نائینی: ۲۱۹
نائینی: میرزامحمدحسین ۲۴۰، ۲۴۱، ۲۸۹، ۳۸۱، ۴۵۳
نائینی: مختاری‌محمد
نابلسی: عبدالغنی ۴۷۰

Marfat.com

ناتانیل‌هاثورن ۸۸
نادرشاه: ۱۷۵
نادرمازندرانی: اسدالله ۵۶۱
ناصح‌بروجردی: اسمعیل ۶۱۵
ناصح: محمدعلی ۲۰۱
ناصح‌الممالك: اسمعیل ۶۱۵
ناصرالاسلام: تائب‌ایهامی اسمعیل
ناصرخسرو: ۲۹۱
ناصر الدین‌شاه : ۸۹ ، ۲۶۰ ، ۲۶۷ ، ۳۹۶، ۵۷۸، ۶۱۳
ناصرعلیشاه: ایزدگشسب‌اسدالله
ناصرالملك: قراگوزلوابوالقاسم
ناطق: میرالیاس ۶۵۳
ناطقی: مصطفی ۵۶۰
ناظرزاده کرمانی: احمد ۴۷۴
ناظم‌الاطباء: ۱۲۷
ناظم‌جهان اعظم : ۶۳۱
ناظم‌فیض: ابوالفیض‌سهانپوری ۲۱۹
نافذ: فاضل‌بروجردی‌اسمعیل
نامداری: احمد ۴۷۷
نایب‌الولایه: احمد ۲۵۰ (۴۷۵)
نباتی‌قراچه‌داغی: ابوالقاسم ۲۹۲
نبوی: ابوالفضل ۲۱۷
نبوی‌دزفولی: اسدالله ۵۶۱
نجاشی: ابوالعباس‌احمد ۴۷۷
نجدسمیعی: ایرج ۷۱۵
نجف‌آبادی: حسن ۶۳۶
نجفی: احمد ۵۶۱
نجفی: اسدالله ۵۶۱
نجفی: شیخ‌جعفر ۸۲
نجم‌آبادی: ابوالقاسم [دکتر] ۲۹۳
نجم‌آبادی: احمد ۴۷۹
نجم‌آبادی: مرتضی‌خطاط ۶۹
نجم‌آبادی: مصطفی‌خطاط ۷۹
نجم‌الدوله: غالب‌حیدرآبادی‌اسدالله
نجم‌الدین: نراقی‌ابوالقاسم
نجم‌الدین: نسفی عمر
نجم‌الدین کبری‌احمد (۴۷۹) ۴۸۰
نجوا . ا : ۲۶
نخستین: احمد ۴۸۰
نخعی: احمد ۴۸۰
نخعی: حسین ۵۲
نراقی: ابوالقاسم‌بن‌محمدحسن ۲۹۳
نراقی: ابوالقاسم‌بن‌محمد ۲۹۳
نراقی: ملااحمد ۴۸۱
نراقی: محمد ۲۹۴
نراقی: محمدبن‌ملااحمد ۴۸۲
نزبلزیکی: ۴۵۸
نزهت: رفیعی‌ابوالقاسم ۲۵۵
نزند: عریضی‌ابوالقاسم
نسائی: احمدبن‌علی ۲۵۳(۴۸۵)
نسابه: داوری‌احمد
نسفی: عمربن‌محمد ۳۸۷
نسیم‌شمال: اشرف‌الدین ۶۲۲
نشاط: ابراهیم ۹۵
نشاط: اسمعیل ۶۱۶
نصراصفهانی: اسدالله ۵۶۱
نصیرآبادی: احمد ۴۸۶
نصیری: احمد ۴۸۶
نصیری: ن ۳۲۴
نظام‌اولیا [شیخ]: ۶۷۰
نظام‌الدوله: علیمحمد۱۳، ۴۲۴
نظام‌الدین: صاعدی احمد
نظام‌الدین: نظامی‌عروضی‌سمرقندی

Marfat.com

نظام‌الدین‌هروی: احمد ٤٩٧
نظام‌الملك [خواجه]: ١٦٥، ٥٥١
نظام‌الملك آصفجاه ثانی: ٢٩٥
نظامی‌عروضی‌سمرقندی‌احمد: ٤٨٧
نظامی کنجوی: ٥٠٦، ٦٧٠
نظم الدوله: خواجه‌نوری‌ابوتراب
نعمت‌اللهی: ابراهیم [دکتر] ٩٦
نعمت‌اللهی: احمدشهره ٤٨٨
نعمتی: فردابوالحسن
نعمتی: احمد ٤٨٨
نفیسی: ابوتراب [دکتر] ١٢٦
نفیسی: رضا [دکتر] ٥
نقاش‌شوشتری: ابوتراب ١٢٨
نقدی: شیخ‌جعفر ١٨٠
نقوی‌لکهنوی: ابوالحسن ١٦٥
محمدنقیب‌بن‌علی‌عریضی‌بن‌امام جعفر صادق (ع) ١١٤
نقیب‌زاده‌مشایخ‌طباطبائی ٦٩
نوائی: امیرعلیشیر ٦٧٧
نواب‌انورخان: ٥٧٢
نواب‌طهرانی: محمدابراهیم ٩٧
نواب‌مکرم‌خان: ٦٤٩
نوذری: اسمعیل ٦١٦
نورائی: ایرج [مهندس] ٧١٥
نوراهی: امانت‌علی ٦٦٢
نورجهان: ١٣٤
نوربخش‌دهکردی‌احمد ٤٨٩
نورالدین [شیخ]: ٦٧١
نورالدین‌جهانگیر: ١٣٤، ٦٥٩
نورالدین‌عراقی: ٥٧
نورشرق: احمد ٤٩٠
ورعلیشاه‌اصفهانی‌محمدعلی: ٥٤٠
نورالله شوشتری [قاضی] ٧٩
نوروزیان: علی‌اصغر ٣٩٣
نوری: احسان (٣١٥) ٣١٦
نوری: شیخ‌جعفر ٩٧
نوری: ملاعلی ٦١٧
نوری: شیخ‌فضل‌الله ٨٦، ١٧٩
نوری‌اسفندیاری: اسدالله ٥٦٢
نوری‌زاده‌بوشهری: اسمعیل ٦١٦
نوید. ا: ٢٦
نویدخراسانی: ابوالقاسم ٢٣٨
نویری کندی: احمدبن‌عبدالوهاب ٤٩٠
نیری: احسان ٣١٥
نیریزی: احمد ٤٩٣
نیکپور: اردشیر ٥٢٣
نیك‌سیر: ابراهیم ٩٨
نیکلاحداد: ٢٣٤
نیکلافونسول فرانسه: ٤٩٥
نیکوهمت: احمد ٤٩٠

«و»

واتسن[دکتر]: ٦٠٢
واحدالعین: آخوندملااسمعیل ٦١٧
واحدی: ابوالحسن ٤٧٢
وارتانی: آرمائیس (٥) ٣٩٢
واسکوپراتولینی: ٥٣٠
واسیلوفسکی: ١٨٥
واشینگتن‌اورینك: ٦٩
واضح: ارادتخان ٥١٨
واعظچرندابی: ١٨٨
والتراسکات: ٦٣٩
والترسولیوان: ٧١٤
والترکولار: ٢٣
والی‌زاده: اسمعیل ٦١٨
واندواسیلوسکایا: ٦٤٠

Marfat.com

وان‌دیك : ٤٨٠
وایت[دکتر] : ۱۷۷
وثوق: احمد [سرلشکر] ٤٩٢
وثوق‌الحکما: سبزواری ابراهیم
وثوقی: رضا [دکتر] ۳۱۵، ۳۱٦، ٥۲٥
وثیق‌الدوله: اسدالله ٥٦۲
وحیدالاولیاء: نایب‌الولایه‌احمد
وحیددستگردی: ٦۹، ۲۷٦، ٤۹٦، ۷۰٤
ودهوز: ۳۹
ورکور: ٤۱۷
وزیرزاده: امان‌الله [دکتر] ٦٦۱
وزیری: احمد [دکتر] ٤۹۳
وزیری: عبدالله ٥٥۱
وستنفلد: ۳۳۱
وفا: فاضل‌بروجردی اسمعیل
وفائی :ایرج ۷۱٦
وقارشیرازی: احمد ٤۹۳
وکیلی: اسحق ٥۳٥
ولادیمر مینورسکی: ٤۱٥
ولتر :٦۷۹
ولرس‌ولاندر: ۲۷۰
ولی‌پور: ایرج ۷۱٦
محمدولی‌میرزا ۳۹٦
ولی‌شیرازی: ابوتراب ۱۲۸
ومیبورلی‌جان می‌فیلد: ٦۳٥
ویس‌ورامین: ٥٦۳
ویکتورپوشه: ٦۸۰
ویکتورهوگو: ۵۹، ۸۰، ۱۸۲، ٦٤۰
ویل‌دورانت: ۳۱۱، ۳۲۱
ویلسسنت‌بنه: ۸۸
ویلکی کالینز: ۷۰۹
ویلیام[مستر]:۵۳۷
ویلیام ادویت : ۵۵
ویلیام‌اوربن: ٤۰۳
ویلیام‌جوینبول: ٤۹۹
ویلیام‌زتنسی: ۷۱٥
ویلیام‌شکسپیر: ٦٤۰
ویندل‌ویلکی: ٥۷۲

«ه»

ه . موسیه: ۳۲۲
هاتف‌اصفهانی: احمد (٤۹٤) ٤۹٥، ٤۹٦
هارلی‌چیتر: ۲۱
هارنلی گراهام: ٤٦۰
هارولدلمب: ۱۸۲
هاری‌اف کریس: ٥٥
هاشمی‌ازهری: احمد ٤۹٦
هاشمی‌شیرازی: ابوالقاسم ۲٦۲
هاشمی‌نجفی: علی ٤٦٥
هالدین‌ماکفال: ٥٥۱
هانری‌بارك: ۷۰٦
هانری‌بردو: ٦۲۷، ۷۰۹
هانری کربن: ٤۳۱
هانری‌مورژه: ۳٥
هبةالدین‌شهرستانی [سید] ۲٥٦
هدائی: ابوتراب ۱۲۸
هدایت: ۳٦٥
هراتی: ابوالقاسم ۲۹٦
هراز : م . ر ۲٦٥
هربرلوپورریه: ٤۰۹
هرتسفلد [پرفسور] : ٤٥٥
هرمان‌هارول‌هورن: ۳۲۳
هرمن‌ونیناشنیدر: ۳۲۱، ۳۲۳
هروی: محمدامین ٦۹٤
هریت‌بیچراستو: ٦٤۰
هشترودی: ابوالفضل [دکتر] (۲۱۸)۲۱۹
هشترودی: محمد شریف ۲۸۳

Marfat.com

هکسلی: ٥٣٤
هلمس: ٦٠٢
همائی: جلال ٤٠٦
همایونفر: ابراهیم [مهندس] ۹۹
همایونفرخ: رکن‌الدین ۳۰۹
همدانی‌نجفی: سیدابوطالب ۱۸٤
همدانی: حاج‌آقارضا ۳۲٦
همدانی: محمدحسین ۳۲، ۳۳،
همدانی: سیدعلی‌بن‌شهاب‌الدین ۲٥۳
همدانی: میرزاسیدعلی ٤٥۹
همدانی: محمدکاظم‌خطاط ۱۸۹
همینگوی: ٥۷
هندی‌نجفی: سیداحمد ٤۹۷
هندی: سیدباقر ٤۹۷
هنر: امیرخیزی اسمعیل
هنری کربن ۳۰۰، ۳۰۸
هنس کلر [دکتر] ۳۳۳
هوتسما: ٤۹۹
هورفر: حسین ٥۳٦
هومن: احمد [دکتر] ٤۹۸
هیتلر: ٦٦٦
هیلیر. و. م: ٤٦٤

«ی»

یارشاطر: احسان [دکتر]( ۳۱٦) ۳۱۷، ۷۰۷
یادکار: احمد ٤۹۸
یاسری: میرزائی‌ابوالقاسم
یاقوت: ۳۳٥: ٥۹۹
یحی‌بن‌جزله‌بغدادی: ٦۲۲
یزدی: ابوالقاسم‌بن محمدباقر ۲٦۱
یزدی‌حائری: حاج‌شیخ‌عبدالکریم ۱٥٤، ۲۰۳، ۳۹۹
یزدی: سید محمدکاظم طباطبائی ۸٤، ۱۳۹، ۱٦۷، ۱۸۷، ۲۸۸، ۲۸۹، ۳۲٦
یزدی‌مشهدی: حاج‌ملااحمد ٤۹۸
یعقوبی: ابن واضح‌احمد ٤۹۹
یعمری: ابن‌فرحون
یغماجندقی: ابوالحسن (۱٦۹) ٤۱۸
یغمائی: اقبال ٦٤۲
یغمائی: حبیب ۲٦۹
یکتا: احمدیار ٥۱۳
یکتاجوشقانی: اشتری‌احمد
یگانی: اسمعیل ٦۱۸
یلدا: احمد ٥۰۰
یمن‌السلطنه: منقح‌احمد
یمنی‌همدانی‌شروانی: احمد (٥۰۰) ۷۰۳
یمینی‌بك: امین ٦۹٥
یوشع [سید] ۷۰٤
یونسی‌بانهٔ: ابراهیم ۱۰۰
یون‌لوکاکاراجیال: ٥۳۸
یوهان بویر: ۲۲۸

Marfat.com

# «نام جاها و شهرها»


«آ»

آباده. ۷۱۱
آب بخشان: ٤٥
آتن: ٥٢٧، ٦٣٩
آذربایجان: ١٤٥، ٢٢٣، ٢٤٥، ٢٧٤، ٢٧٥، ٢٨٦، ٣٠٩، ٤٠٦، ٤٣٧، ٤٩٥، ٥٢٤، ٥٥٩، ٥٧٧، ٥٩٢، ٥٩٧، ٦٦٠، ٧١١
آذربایجان شوروی: ٤٢١
آستانقدس: ٤٢٥
آشتیان: ٢٤٢
آگره (اکبرآباد) ١١٢، ٥٥٣
آلمان: ٨، ١٣٤، ١٥٥، ١٦٨، ٤٣٢، ٤٥٤، ٤٧٧، ٥٠٨، ٦١٠، ٦٦٦
آمل: ٦٧، ٢١٤

«الف»

ابراهیم آباد: ٦٠٥
ابن بابویه: ١٤٨، ٢١١، ٣٨١
اتازونی: ٥٤١
احساء: ٣٤٥
احمدآباد گجرات: ١٤٧
احمدآبادنادره: ٣١٧
اخسیکت: ٣٠٩
اراك: ٥٦، ٥٧، ١٢٠، ١٢٨، ١٢٩، ١٤٥، ١٨١، ٤٣٦، ٥٥٦، ٦٠٥
اربل: ٣٣٠
اردبیل: ٢٠٠، ٤٢٥، ٤٧٥، ٤٧٦، ٥٩٢
اردوباد آذربایجان: ٤٩٥
ارض روم: ٥٨٥
ارمنستان: ٤٩٩
اروپا: ٨، ٤٧، ٩٩، ١٢٧، ١٦٢، ٢٢٤، ٢٧٣، ٣٩٣، ٤٢٣، ٤٢٧، ٤٥٤، ٤٦٠، ٥١٦، ٥٣٥، ٥٦٤، ٦٦٢، ٦٨٩
ازمیر: ٤٩٥
استانبول: ١٣٦، ٢٢٣، ٢٨٥، ٣٢٠، ٣٧٤، ٣٩٦، ٤١٣، ٤٤٧، ٥٥٩، ٥٨٥، ٦٧٨، ٦٨٩، ٦٩٥
استراباد: ٦٦٠
استراسبورگ: ٩٩
اسرائیل: ١١
اسطاغیرا ٥٢٧
اسفراین: ٣٢
اسکندریه: ٣٤١
اشتبین: ٢٩٢
اشکنوان، ٥٦٤
اشکور: ٢٢٦
اصطهبانات: ٣٣، ١٣٧
اصفهان: ٤٥، ٤٧، ٥١، ٦٥، ٦٨، ٨٢، ٨٦، ٩٦، ١٢٢، ١٢٧، ١٣٧، ١٣٨، ١٤٧، ١٧٥، ١٩٥، ١٩٧، ٢١٢، ٢١٤، ٢٢٨، ٢٢٩، ٢٣٢، ٢٤٥، ٢٤٦، ٢٥٥، ٢٦١، ٢٦٥، ٢٦٦، ٢٨٠، ٢٨٤، ٢٩٠، ٣٠٢، ٣٠٧، ٣٤٤، ٣٥٨، ٣٧٤، ٣٨٦، ٣٩٧، ٤٠١، ٤٣٣، ٤٥٢، ٤٥٩،


Marfat.com

۴۶۷، ۴۸۹، ۴۹۰، ۴۹۵،
۵۳۸، ۵۳۹، ۵۴۰، ۵۴۶،
۵۶۶، ۵۸۹، ۵۹۹، ۶۰۱،
۶۰۲، ۶۰۹، ۶۱۰، ۶۲۱،
۶۶۰، ۶۶۸، ۶۷۹، ۶۸۰،
۶۸۷، ۷۰۳، ۷۱۱
اطریش: ۴، ۶۱۰
افغانستان: ۲۰۳، ۶۳۶
اکبرآبادهند: ۲۲۰
الله آباد: ۱۱۲
امامزاده حسن: ۱۴۵
امامزاده حمزه: ۱۸۱،
۲۱۸، ۲۸۴، ۶۱۶
امامزاده داود: ۸۱
امامزاده صالح: ۵۴۸
امامزاده عبدالله: ۳۵۱،
۵۵۰
امریکا: ۱۲۷، ۲۱۲،
۲۷۷، ۴۲۳، ۴۲۹، ۵۲۸،
۵۴۱، ۶۸۱
امیرخیز: ۵۷۷
امیرکلا(قریه): ۶۶۸
انجمن دوستداران کتاب:
۴۹۶
اندلس: ۶۲، ۳۳۳، ۵۷۴
انسی: ۶۶۲
انگج: ۱۴۱
انگلستان: ۱۳، ۲۲۴،
۲۳۹، ۲۹۵، ۳۱۶، ۳۱۷،
۵۷۰
اهر: ۲۹۲
اهرم: ۲۴۳
اهواز: ۱۶۴، ۵۳۳، ۵۵۱
ایان(قریه): ۶۲
ایرا(قریه): ۳۵۰
ایران: ۳، ۴، ۶، ۸، ۳۷،
۴۵، ۴۷، ۵۰، ۵۴، ۷۳،
۷۵، ۹۴، ۹۶، ۹۹، ۱۱۳،
۱۲۰، ۱۳۴، ۱۵۰، ۱۵۶،
۱۶۲، ۱۶۴، ۱۶۶، ۱۶۸،
۱۷۸، ۱۸۳، ۲۰۳، ۲۲۳،
۲۷۱، ۲۷۵، ۲۸۶، ۲۹۳،
۳۱۱، ۳۳۱، ۳۴۶، ۳۴۷،
۳۷۴، ۳۹۳، ۳۹۶، ۴۲۷،
۴۲۹، ۴۳۲، ۴۶۰، ۴۶۱،
۴۷۷، ۵۰۰، ۵۰۶، ۵۰۸،
۵۲۲، ۵۴۱، ۵۴۲، ۵۵۸،
۵۷۰، ۵۷۱، ۵۹۱، ۶۱۶،
۶۶۰، ۶۶۷، ۶۸۱، ۶۹۰،
۶۹۵، ۶۹۶
ایرانشهر: ۶۹
ایطالیا: ۹۶

«ب»

باب‌دریه: ۵۹۹
باب‌السلطانی: ۱۸۴
باب‌الطوسی: ۱۶۷، ۲۸۸
باب‌العباجیه: ۲۶۶
بابل [بارفروش]: ۵۲۲،
۶۶۸
بابلسر: ۱۸۱
باجور: ۶۱
بادکوبه: باکو
بارفروش: بابل
باژ(قریه): ۲۶۸
باغ‌نگارستان: ۲۷۵
باکو: ۴۲۱، ۴۹۵، ۵۲۲،
۶۸۹
بالاکوت: ۵۹۱
بال‌کفت(محله): ۲۹۹
بانده: ۳۱۷
بحرخزر: ۴۵۸
بحرین: ۳۵۹، ۴۳۵
بخارا: ۶۰، ۲۱۲، ۳۳۵
بردسیر: ۳۵۶
برقه‌رود: ۳۶۱
برلن: ۴۰، ۱۵۵، ۱۵۶،
۲۷۱، ۴۰۷، ۴۲۷، ۴۳۲
بروجرد: ۴۲۵، ۵۴۹،
۶۱۲، ۶۱۵، ۶۶۰
بست: ۳۴۱
بصره: ۲۹، ۶۹۵
بغداد: ۲۷، ۲۸، ۲۹، ۳۰،
۱۶۷، ۳۳۲، ۳۳۳،
۳۳۵، ۳۳۹، ۳۴۰، ۳۴۳،
۳۴۶، ۳۶۳، ۳۸۸، ۴۲۶،
۴۲۹، ۵۷۴، ۵۸۴، ۵۹۱،
۵۹۹، ۶۸۵،
بقیع: ۳۴۶، ۳۸۵
بکرآباد: ۱۶۴
بلخ: ۳۴۱، ۴۸۴
بلژیك: ۵۸، ۲۲۴
بلغار: ۳۳۵
بلوچستان: ۱۲
بم: ۳۶۸
بمبئی: ۴۰، ۲۴۳، ۲۸۴
بن: ۱۵۵
بنادرجنوب: ۶۸، ۱۶۳
بندرانزلی: بندرپهلوی


Marfat.com

بندر بوشهر: ۱۲۱،۲۴۳
۳۸۹،۴۰۳،۴۳۱
بندر پهلوی : ۳۷۴ ،
۴۲۱
بندرعباس : ۳۷۴
بندرلنگه : ۶۸،۶۸۹
بندروابل : ۴۳۳
بنگاه ترجمه ونشر کتاب:
۳۱۶،۳۱۷،۴۳۱،۵۱۶،
۵۲۴،۵۲۵،۷۰۷
بوستون : ۱۲۷
بونه : ۵۰۱
بهار : ۴۶۹
بهبهان : ۵۷۸
بیت‌الاحزان : ۳۸۵
بیت‌المقدس : ۷۱۷
بیدآباد (محله) : ۴۵
بیرجند : ۲۷،۳۴۹
بیروت : ۴۰،۹۴، ۱۶۸،
۳۱۰،۶۶۶

بین‌النهرین : ۱۲۰

«پ»

پاریز کرمان : ۳۸،۳۹
پاریس: ۳۷،۴۰،۴۷،۵۲
۷۳،۹۶، ۱۷۵ ، ۲۹۳ ،
۳۷۵،۴۱۱،۴۲۷،۴۶۰،
۴۶۱،۴۷۷،۵۳۶،۶۱۶،
۶۶۲،۶۶۳،۶۸۱،۶۹۰،
۶۹۶
پازوار: ۶۹۸
پاکستان : ۸۶،۵۵۳
پتل‌بورك : ۸
پنجاب : ۵۹۱
پواتیه : ۳۷۳
پوده (قریه) : ۶۵،۱۲۷،
پیشاور: ۳۵۱
تبریز: ۳۱،۵۱،۵۳،۱۱۸
۱۴۱،۱۴۲،۱۵۷،۱۶۹،
۲۱۹،۲۲۳،۲۲۴،۲۴۵،
۲۶۶،۲۷۳،۳۷۴،۳۷۵،
۳۸۵،۳۹۶،۴۰۶،۴۰۷،
۴۳۰،۴۳۷،۴۷۹،۵۲۳،
۵۵۵،۵۵۸،۵۵۹،۵۷۷،
۵۸۵،۵۸۷،۵۸۹،۵۹۲،
۵۹۷،۶۰۷،۶۶۸،۶۸۶،
۶۸۸،۷۱۱

«ت»

تته : ۵۱۳،۶۷۶
تجریش : ۲۳۱
تخت فولاد : ۸۳، ۲۴۷ ،
۲۹۲،۳۰۲،۳۰۸،۳۴۶،
۵۳۹،۶۰۲
تربت‌جام : ۳۵۱،۳۷۹
ترکستان : ۲۸۶، ۶۵۰،
۶۷۰
ترکمن‌چای : ۲۷۵
ترکیه: ۲۲۴،۶۱۰،۶۶۶
تفرش: ۱۴۴،۲۵۶،۳۷۳
تفلیس : ۴۹۵
تکاب : ۵۴۳
تنکابن : ۵۲۸
تنگستان : ۲۴۳
توران : ۶۵۰
توسرکان : ۳۵۸، ۴۲۵ ،
۵۸۱
تولوز: ۶۹۶
تهانه‌بهون : ۶۶۵

«ج»

جاپلق : ۲۸۰
جامع‌الازهر: ۶۱
جامع دمشق : ۳۴۲
جامع عتیق‌شیراز: ۲۹۹
جبل عامل: ۸۴،۸۵،۶۸۵
جرجان: ۳۶۰،۵۸۱
الجزایر: ۳۳۸
جزیره اکنه : ۶۳۸
جندق : ۱۶۹
جوشقان : ۴۹۹
جهرم : ۲۰۳،۳۵۹
جیان : ۶۲
جیشیث : ۸۵

«چ»

چهارمحال بختیاری: ۱۹۵
۱۹۷

«ح»

حافل(قریه) ۶۳
حجاز: ۵۱،۱۸۳، ۲۲۴،
۳۲۹،۵۸۲،۵۸۵،۶۳۶
حدیدهٔ یمن : ۵۰۰
حران : ۳۲۸
حضرت عبدالعظیم : ۸۱،
۱۴۸،۱۶۶،۲۱۸،۲۷۶،
۳۵۱،۵۵۰
حلب : ۴۹ ، ۶۵، ۳۳۰،
۳۴۳
حله : ۷۸،۳۳۲
حماة شام : ۱۱۵،۵۷۴
حوض کرباس‌هرات : ۸۲

Marfat.com

حیدرآباد دکن : ۱۱٤،
۵۵۳،۲۹۵
« خ »
خاتون‌آباد : ۲۲۹
خـراسان : ٦،٤۳، ۵۱ ،
۱۰۷،۱۱۳،۱٦۵،۲۱٤،
۲۷٤،۳۲۰،۳۳۲،۳۳۵،
٤۸۵،٤۹۲،٦۱۱،٦٦۸،
۶۷۸،۷۱۱
خسروشاه (قریه) : ۵۹۸
خلخال: ۳۰۹،۵۹۲
خلیج‌فارس : ۵۸۵
خـوارزم : ۳۳۵، ٤۷۹،
۵۸۱،٦۰۹
خوانسار : ۱۲۲، ۳۸٦ ،
۵۹۵
خوزستان : ۹۵ ، ۲۵۹ ،
۳۷٤،٤۳۸،۵٤۲
خوشاب (قصبه) : ۵۱۳
خوی : ۵۳،۲٤۵، ٦۰٦،
٦۹۰،٦۹۵
خیوه : ٤۷۹
« د »
دارالسلام : ۳٦۰
دارالسیاده : ۱۱۹
دارالمرز: ٦٦۸
دامغان : ٤٦۷،۵۹٦
دجیل(قریه) : ۳۸۸
دراز(قریه) : ۳۵۹
درب‌طوقچی: ٦۰۰
دروز: ٦۷٤
دره باغ : ۲۸۰
دریای‌قلزم : ۱۵۱
دزباد : ٦۵۸
دزفول: ۱۲۰
دزمار: ۲۹۲
دکن : ۲۰۸،٦۸٤
دمشق : ٦۲، ۷۵، ۲۰۱،
۳۲۸،۳۳۰،٤٦٤،٤۷۰،
٤۸۵،٤۸٦،۵۷۳،۵۷٤
دواسب (قریه) ۲۹۸
دشت‌افروز: ٦۹
دولت‌آباد (قریه) ۲۸۹
دهلی: ۵۵۳،٦۳٦،٦۵٤،
٦۷۰
دیاربکر: ۵۷٤
دیارکش‌ترکستان: ٦۷۰
دینور: ۳٤۰
« ذ »
ذریة‌المحلة : ۵۹۹
« ر »
ربیعه : ۵۸۲
رشت : ٤۰،۱٤۵، ٤۲۰،
٤۲۱،۵۹۱،٦۲۲
رضائیه : ۵۲٤،۵۹۲،٦۰٦
رفسنجان : ۳۹۷
رمله : ٤۸٦
رودنیل : ٦۳
روسیه : ۷،۲۲٤، ۲۷۵،
۲۸٦،۳٦۲،۵٦۹،۵۷۱،
٦٦۰
روم : ۵۱،٦۳، ۷۵
رون : ۲۰۱
رونه : ۲۰۱
ری : ۲۸۵،۳۳٤،۳۳٦،
٤٦۷،۵۹۹
« ز »
زاینده رود : ۱۹۷
زبید : ۵۷۳
زنجان : ۵۹،۱۷۸،۱۷۹،
۱۸۷،۱۸۹،۳۹۸،۳۹۹
زواره : ۱٤۷
« ژ »
ژاپن : ٤۷۷
ژنو: ۳،۲۲۷،۲۷۱،۵٤۲
« س »
ساری: ۳٦۲: ۳۷۰،٤٦۷
ساسانیان : ۷
سامان(قریه):۱۹۷،۱۹۸
سامرا : ۹۰،۱۷۷،۳۸۸،
٤۷۸،۵۵٦،٦۰۱،٦۱۲
سبزوار : ٤۲۵، ۵۸۹ ،
٦۸۵
سجستان : ۳٦۰
سده‌ماربین : ٦۲۱
سرخ‌آبکوه : ۷
سرخس : ۵۸۲
سرمن‌رای : سامرا
سعیدآباد گلپایگان: ٤۵۲
سعیدادنی‌مصر: ٤۹۰
سلطان‌آباد : ۱٤۵
سلون (قصبه )۳۱۷
سلیمانیه: ٦۹۵
سمرقند: ٦۱،۲۱۲،۹۵۰
سمیرم‌سفلی: ٦۵،۱۲۷
سمت‌آتین : ۹۹
سنجار: ۵۸۳
سنقر : ۵۷٤

Marfat.com

سنندج : ۴۴۷، ۶۹۵
سوئد : ۸
سوادکوه : ۷
سوریه: ۱۸۷، ۲۲۸، ۳۲۶، ۳۳۶، ۵۰۶، ۶۶۶
سویس : ۳، ۱۴۲، ۱۶۲، ۲۳۰، ۲۷۱، ۴۵۴، ۶۷۴
سهرند : ۴۵۷
سهله : ۱۲۳، ۵۴۰
سیالکوت : ۴۵۶
سیرجان : ۳۹، ۴۷۴
سیستان : ۲۰۱، ۲۵۱

« ش »

شام : ۷۵، ۱۱۵، ۲۸۰ ، ۲۰۱، ۳۲۹، ۳۴۶، ۴۸۶، ۵۷۱، ۵۸۲
شامات : ۳۳۱
شاه‌آباد شمیران : ۳۸۸
شاه‌آبادغرب : ۴۵۰
شاهچراغ شیراز : ۲۴۷، ۴۹۴. ۵۸۸
شاهرود : ۴۰۹، ۵۹۶
شحور: ۴۲۲
شروان : ۵۰
ششکلان : ۳۹۶
شمیران : ۳۸۸، ۵۴۸، ۵۶۱، ۷۱۱
شوروی: ۸، ۸۶، ۲۸۶
شوشتر: ۳۸۱
شونیز: ۳۰
شهبندر: ۶۹۵
شهرکرد ۵۶۶
شیراز : ۲۹، ۳۱، ۳۳، ۶۸، ۷۱، ۷۲، ۹۰، ۱۰۳، ۱۰۷، ۱۱۰، ۱۱۱، ۱۵۰. ۱۶۳، ۱۶۹، ۱۷۷، ۲۰۳، ۲۳۰، ۲۴۳، ۲۴۷، ۲۶۲، ۲۶۳، ۲۷۳، ۲۷۷، ۲۸۰، ۲۹۹، ۳۵۰. ۳۵۹، ۳۶۸، ۳۷۴، ۳۹۸، ۴۰۴، ۴۱۵، ۴۵۴، ۴۷۶، ۴۹۰، ۴۹۴، ۵۳۴، ۵۸۷، ۵۹۷، ۵۹۹، ۶۲۶، ۶۶۸

« ص »

صالحیه‌دمشق : ۷۵
صحن‌امام‌حسین : ۷۶
صرخد : ۳۲۸
صفاومروه : ۴۸۶
صنعا : ۵۸۵

« ض »

ضلع‌بهار: ۷۰۲

« ط »

طالقان : ۵۹۹
طبران : ۲۶۸
طبرستان : ۴۶۷
طرابوزان : ۳۹۶
طرخوران : ۱۴۴
طوس : ۲۶۸
طهران : ۳، ۵، ۶، ۷، ۲۷، ۳۶، ۳۹، ۴۰، ۴۱، ۴۷، ۵۹، ۶۷، ۶۸، ۶۹، ۷۱، ۷۳، ۸۱، ۹۲، ۹۳، ۹۶، ۹۹، ۱۱۸، ۱۲۷، ۱۳۴، ۱۴۴، ۱۴۵، ۱۴۶، ۱۴۷، ۱۵۲، ۱۵۴، ۱۵۵، ۱۵۷، ۱۵۹، ۱۶۰، ۱۶۱، ۱۶۶، ۱۶۸، ۱۷۹، ۱۸۱، ۱۸۷، ۱۹۶، ۲۰۳، ۲۰۴، ۲۰۵، ۲۱۲، ۲۱۴، ۲۱۵، ۲۱۷، ۲۲۳، ۲۲۴، ۲۲۹، ۲۳۰، ۲۳۲، ۲۳۷، ۲۴۳، ۲۴۷، ۲۵۰، ۲۵۶، ۲۵۸، ۲۶۲، ۲۶۵، ۲۷۵، ۲۸۴، ۲۹۴، ۳۱۰، ۳۱۱، ۳۱۲، ۳۱۵، ۳۵۰، ۳۵۱، ۳۶۸، ۳۷۰، ۳۸۱، ۳۸۴، ۳۸۷، ۴۰۴، ۴۰۷، ۴۱۱، ۴۱۴، ۴۱۹، ۴۲۳، ۴۲۷، ۴۲۸، ۴۳۲، ۴۳۳، ۴۳۸، ۴۴۸، ۴۵۰، ۴۵۸، ۴۶۰، ۴۷۴، ۴۹۱، ۴۹۲، ۴۹۴، ۵۰۰، ۵۱۶، ۵۲۲، ۵۲۸، ۵۳۳، ۵۳۸، ۵۴۱، ۵۴۲، ۵۴۸، ۵۴۹، ۵۵۰، ۵۵۱، ۵۵۵، ۵۵۷، ۵۵۸، ۵۶۱، ۵۷۷، ۵۷۸، ۵۸۰، ۵۸۹، ۵۹۶، ۶۰۵، ۶۰۶، ۶۱۲، ۶۲۲، ۶۴۳، ۶۰۰، ۶۶۲، ۶۶۶، ۶۸۳، ۶۸۵، ۶۸۹، ۶۹۰، ۷۰۷، ۷۱۱، ۷۱۲
عتبات : ۵۳، ۱۳۸، ۱۴۲، ۱۵۰، ۲۱۷، ۲۸۰، ۲۸۴، ۳۴۶، ۴۸۹، ۴۹۴، ۵۴۰، ۵۴۳، ۵۷۸، ۵۹۱، ۶۰۱، ۶۰۷، ۶۱۲

« ع »

عثمانی: ۳۹۶، ۵۸۵
عدن : ۵۸۵

Marfat.com

عراق : اراك
عراق‌عرب: ۵۸،۷۶،۸۶،
۱۶۹،۲۶۶،۳۴۶،۳۸۷،
۴۳۳،۵۰۶
عربستان : ۵۵۹،۵۷۴
عرب‌صالیم(قریه): ۶۸۴
عشق‌آباد : ۲۱۲،۲۱۳
عکا : ۳۱۲
علی‌بن‌جعفر: ۳۹۹
« غ »
غزنین : ۳۵۱،۳۶۰،۴۶۷،
۶۳۶
« ف »
فاراب : ۵۸۲
فارس : ۲۹، ۳۲، ۵۶۴،
۶۶۰،۶۶۸
فتح‌پور: ۳۱۷
فرات : ۵۴۰
فرانسه : ۶ ، ۳۷ ، ۴۰ ،
۵۴،۵۹،۷۳،۹۴،۹۵،۹۶،
۹۹، ۲۲۴،۲۲۷، ۲۴۶،
۴۰۲،۴۱۱،۴۱۳،۴۲۷،
۴۹۲،۴۹۵،۵۷۰،۶۶۷،
۶۷۴،۶۷۵،۶۹۰
فرغانه:۳۰۹
فرنگ : ۲۷۸
فرهنگستان‌ایران: ۱۶۲،
۵۰۰
فسا : ۲۹۹
فلسطین : ۱۸۷
فیروزآباد : ۲۹
فیصله [ناحیه] ۴۹۸
فیض‌آباد : ۶۶۲
« ق »
قاهره:۱۱۵،۱۸۷،۲۱۲،
۳۲۸،۳۳۰،۳۴۱،۳۴۵،
۴۶۴،۴۹۷
قاین : ۱۱۹
قراچه‌داغ : ۲۹۴،۴۲۵
قرطبه : ۳۳۳،۵۷۴
قزوین: ۴۵،۴۶،۷۶،۱۲۶
۱۷۸،۱۸۹،۲۶۴،۳۱۵،
۳۳۴،۴۲۹،۶۲۲
قسطنطنیه : ۴۹
قطیف : ۷۸،۴۳۵
قفقاز: ۳۷۴،۵۲۲،۶۸۹
قلانسیه : ۴۶۴
قم : ۱۲،۶۶،۱۵۴،۲۰۴
۲۰۵،۲۱۵،۲۴۲،۲۸۰،
۲۹۵،۳۶۱،۳۹۷،۳۹۹،
۴۰۹،۴۱۶،۴۹۵،۵۴۲،
۵۵۶،۶۰۵
قونیه : ۴۰۶
قهستان : ۳۰۹
« ك »
کابل: ۳۵۱
کاشان : ۶۸،۶۹،۱۸۳،
۲۹۴،۲۹۵،۴۲۳،۴۲۴،
۴۹۵،۴۹۹
کاظمین : ۳۰، ۱۳۸ ،
۴۴۹،۵۵۵،۶۰۱،۶۰۴،
کانادا : ۵۴۱
کانه‌هله (قصبه) ۶۵۱
کجیل (قبرستان) ۵۹۸
کراچی: ۱۸۳،۲۴۳
کربلا : ۷۶، ۸۵،۱۷۷،
۲۸۴،۳۳۵،۳۶۶،۳۶۸،
۵۴۳،۵۸۹،۶۰۱
کرج : ۹۵،۲۶۰
کرمان : ۱۲ ، ۳۸ ،
۳۹،۴۰،۱۱۳،۱۵۲،۲۲۵
۳۶۷،۳۶۸،۳۹۴،۳۹۶،
۴۳۳،۴۷۴،۴۹۱،۵۹۲،
۶۶۰،۶۹۰
کرمانشاهان : ۴۰، ۷۶،
۳۸۲،۴۳۴،۴۵۰،۵۱۶،
۵۴۳،۵۴۸
کرناتك : ۶۸۴
کرنتیك:۵۷۲
کرند : ۵۴۱
کشمیر: ۱۸۳،۲۵۲،۶۸۴
کعبه : ۳۳۴:۴۳۳
کلاك (قریه) ۲۶۰
کلکته :۷۱،۱۷۵،۵۰۰،
۵۳۳
کلمبیا : ۵۴۱
کنجاوه : ۶۴۹
کنده کوفه(محله) ۴۵۳
کوبنان ۳۵۶
کوفه ۱۲۲،۴۵۳
کهنمو: ۴۱۳
« گ »
گجرات : ۶۴۹
گرگان : ۱۶۴، ۱۶۵ ،
۴۶۷،۵۹۹
گلپایگان : ۱۶۳،۴۵۲،
۵۳۹
گنجه : ۶۱۶

Marfat.com

کیلان : ۲۲۶، ۲۶۱، ۵۰۰، ۶۸۹

«ل»

لاریجان : ۳۵۰
لاهور: ۱۱۲، ۲۰۱، ۲۵۲، ۶۴۸
لبنان (قریه) ۶۳، ۶۰۹
لبنان : ۲۲۸
لکهنو: ۷۵، ۱۶۵، ۱۷۵
لنجان : ۷۰۳
لندن : ۱۳، ۱۷۵ ۲۳۹، ۳۷۰، ۴۰۴، ۴۶۰، ۵۵۷
لنکران : ۶۰۳
لنین گراد : ۷، ۸
لویز(قریه): ۸۴
لیون : ۶۶۷

«م»

ماربورك : ۱۶۸
مازندران : ۷، ۴۳، ۹۵، ۱۵۷، ۲۱۴، ۴۲۱
ماوراءالنهر: ۲۰۰
محلات : ۱۲
محله اسحق بك شیراز: ۵۱۵
محمدپور(بلده): ۶۸۴
محمدیه : ۳۳۴
محمره : ۳۸۹
مدراس : ۵۱۹، ۵۷۲
مدیس (قریه): ۱۳۷
مدینه : ۶۲، ۳۴۶، ۳۸۵
مراغه: ۲۲۴، ۴۳۰، ۷۰۳
مرزجران(قریه): ۵۶
مرورود : ۳۳۲، ۵۸۲
مسقط : ۷۵
مسکو : ۷، ۵۶۹
مشك آباد : ۶۰۵
مشکین : ۴۲۵
مشهد: ۲۷، ۴۴، ۹۳، ۱۱۹، ۱۳۷، ۱۵۷، ۲۳۸، ۲۴۷، ۲۶۸، ۳۵۱، ۳۶۸، ۳۷۰، ۴۱۳، ۴۷۶، ۴۹۸، ۵۴۲، ۵۴۸، ۵۸۰، ۵۹۲، ۶۱۲، ۶۲۱، ۶۳۶، ۶۸۵
مصر : ۳۵، ۴۹، ۶۱، ۶۲، ۶۳، ۷۵، ۱۱۵، ۱۸۷، ۲۱۳، ۲۲۴، ۳۲۹، ۳۳۰، ۳۷۴، ۳۸۷، ۴۳۵، ۴۶۴، ۴۷۹، ۴۹۰، ۴۹۷، ۴۹۹، ۵۰۰، ۵۰۶، ۵۱۲، ۵۷۴، ۵۸۲، ۵۸۵
مضر: ۵۸۲
مطیر(قریه) : ۴۷۸
مظفرنگر: ۶۵۲
معره : ۳۴۳
مقابرقریش : ۳۰
مقبرة بنی‌عباس : ۳۳۳
مقبره سیدحمزه : ۲۲۳
مقبره الشعراء سرخاب: ۵۱، ۲۲۳
مقدونیه : ۵۲۷
مکه: ۳۱، ۶۹، ۱۵۱، ۱۷۹، ۲۱۷، ۲۵۸، ۲۹۱، ۲۹۹، ۳۸۵، ۴۶۴، ۴۸۰، ۶۱۵، ۶۶۵، ۶۸۷
ملایر: ۶۹، ۱۲۹، ۴۲۵، ۷۱۲
ممقان : ۵۵۸
منین(قریه) ۴۷۰
منازجرد: ۵۷۴
مورچه‌خوار اصفهان: ۲۴۷
موصل: ۵۷۴، ۶۹۵
مولهوز: ۴
مونیخ : ۴۷۷
موهن‌پور : ۷۰۲
مهاباد : ۶
میدان نیشابور : ۴۷۲
میرتهه ۶۳۱

«ن»

ناحیه (قریه) ۲۱۴
نامق (قریه) ۳۷۹
نجد : ۵۸۲
نجف : ۳۱، ۳۳، ۵۹، ۷۲، ۷۳، ۷۸، ۷۹، ۸۱، ۹۷، ۱۱۹، ۱۲۲، ۱۲۶، ۱۳۸، ۱۵۰، ۱۵۹، ۱۶۶، ۱۶۷، ۱۷۸، ۱۸۷، ۱۸۹، ۲۲۴، ۲۲۶، ۲۴۰، ۲۴۵، ۲۵۵، ۲۶۶، ۲۸۳، ۲۸۸، ۲۸۹، ۳۰۷، ۳۲۶، ۳۴۵، ۳۶۶، ۳۸۱، ۳۸۵، ۳۸۸، ۳۹۱، ۳۹۹، ۴۰۳، ۴۲۶، ۴۳۰، ۴۳۵، ۴۴۸، ۴۴۹، ۴۵۲، ۴۶۲، ۴۸۱، ۴۹۷، ۵۳۹، ۵۴۰، ۵۴۱، ۵۵۸، ۵۵۹، ۵۷۸، ۶۰۴، ۶۱۲، ۶۲۲، ۶۳۶، ۶۸۴، ۵۹۵
نجف‌آباد : ۲۳۲
نراق : ۴۸۱
نروژ ۶۷۴

Marfat.com

نسا : ۴۸۵
نظامیه بغداد : ۳۳
نوبر: ۳۱،۳۵
نور: ۲۱۴
نوراهی: ۶۶۲
نویره : ۴۹۰
نهرخوض: ۶۹۵
نیشابور : ۲۹،۳۲،۲۰۱،
۳۶۰،۳۶۳،۳۷۲،۴۷۲،
۵۸۲،۵۸۳،۶۵۸
« و »
وادی‌السلام :۱۲۳،۱۵۹،
۴۳۰
واشنگتن: ۵۴۲
ورنوسفران (قریه) ۶۲۱
« ه »
هایدلبرك : ۴۳۲
هرات : ۶۰، ۸۲، ۱۱۳،
۲۷۵،۳۵۱،۳۶۰،۵۹۷،
۶۷۷،۶۷۸
هلند : ۲۲۴
همـدان : ۶۶،۶۹،۷۴،
۷۵، ۱۵۹،۱۸۳، ۲۱۲،
۲۶۴،۳۶۰،۴۱۶،۴۳۴،
۴۵۰،۵۳۳،۵۳۴،۵۵۰،
۷۱۲
هندوستان :۱۲،۱۳،۷۱،
۷۲،۷۵،۱۴۷،۱۵۰،۱۷۵،
۱۸۳،۲۰۱،۲۲۴،۲۵۲،
۲۵۵،۲۹۱،۲۹۵،۳۵۱،
۳۷۴،۳۸۷،۴۳۳،۴۶۹،
۴۹۴،۴۹۷،۴۹۹،۵۰۰،
۵۰۶،۵۵۳،۵۶۵،۵۷۲،
۵۸۵،۶۳۱، ۶۶۸،۶۸۹
« ی »
یزد : ۱۲، ۱۳۷، ۳۲۸،
۳۴۶،۳۵۴،۳۵۶،۴۱۹،
۴۳۴،۴۳۶،۵۵۸،۶۸۵،
یمن : ۳۲۹،۵۰۰،۵۷۳
یونان: ۲۲۴،۳۳۸،۶۳۸

Marfat.com

# نام قبائل واقوام ومذاهب وانساب


« آ »

آل‌بویه : ۳۰

آل‌عثمان ۴۴۷

« ا »

ائمة اثنی‌عشر: ۳۴۷

اتابکان : ۳۰۹

ارامنه : ۳

اردو: ۶۷۱،۶۷۲

اروپائی: ۲۴۳

ازلیان : ۳۹۵

اسپانیائی ۳۳۸

اسپرانتو: ۶۸۰

اسرائیلی : ۱۱ ، ۶۸۴

اسمعیلیه :۱۲،۱۳،۳۹۰،
۶۵۸

اشعری : ۶۱

انگلیسی:۱۳،۲۴۳،۶۵۴

اویسیان : ۲۱۱

اهل‌البیت : ۳۴۷:۵۸۴

ایرانی: ۷،۳۳۲،۳۳۴

ایل‌قائد: ۱۲۸،۱۲۹

ایوبی: ۵۷۴

« ب »

بابلیها : ۳۳۹

بابیه : ۳۴۷،۵۷۵

باوند : ۷

بختیاری : ۱۲۸، ۴۲۵ ،
۵۶۶

برلاس (قوم):۵۱۳

بصریین: ۳۴۰،۵۷۴ع

بنی‌شیبه : ۶۸

بودائی: ۲۹۱

بهائی: ۲۱۲،۵۷۵

« پ »

پهلوی : ۶۶۸

« ت »

تئوسوفی: ۲۴۳

« چ »

چشتیه : ۴۵۷،۶۶۵

« ح »

حضرمیین : ۳۸۳

حنبلی: ۶۱،۳۲۸

حنفی: ۶۲،۴۶۴

« خ »

خوارزمشاهیان : ۴۶۸

خانواده کلباسی: ۸۱

خزازیه : ۳۴۱

« ذ »

ذهبیه: ۲۴۰،۲۴۷،۴۷۶
۴۷۹،۵۵۷

« ر »

رضویه : ۲۱۰

رکن‌رابع:۳۴۸

« ز »

زردشتی : ۱۵۲، ۲۹۱ ،
۳۶۷

زیدی : ۳۴۰

« س »

سادات حسینی: ۴۹۴

سادات‌خاتون‌آبادی:۲۲۹

ساسانیان : ۷

سلجوقیان : ۳۰۹

سنسکریت : ۲۲۰

سلفیان : ۳۲۸،۳۲۹

سنی: ۵۸،۳۴۴،۵۹۹

سویسی: ۱۳


Marfat.com

« ش »
شافعی: ۳۲، ۶۵، ۳۲۹، ۳۷۲، ۴۶۴، ۶۰۹
شعوبیه : ۳۳۴
شیخیه: ۲۲۵، ۳۴۷، ۳۴۸، ۳۶۷
شیعی‌امامی : ۵۸، ۱۱۴، ۱۸۰، ۳۴۸، ۵۹۹، ۶۷۴
« ص »
صابئین : ۳۰
صابریه : ۶۶۵
صاعدیه : ۶۰۹
صفویه: ۲۱۱، ۲۹۹، ۳۱۳، ۴۹۵
صوفیه : ۳۴۱
« ظ »
ظاهریه : ۴۶۴
« ع »
عامه : ۱۸۰
عباسیان : ۳۳۲
عرب : ۳۳۹، ۳۴۰، ۶۷۴
« غ »
غلاة : ۳۴۷، ۶۷۴
غور: ۴۸۷
« ق »
قاجار : ۲۷۵
قادریه : ۴۵۷، ۶۴۶، ۶۵۱، ۶۶۵
قدوسیه : ۶۶۵
قرشی: ۳۰
قریش : ۳۰، ۱۸۰
قشقائی: ۲۱۱
قمیین : ۳۶۱
« ک »
کبرویه یاذهبیه : ۴۷۹
کوفیین : ۳۴۰
« م »
مالکی: ۶۲، ۳۴۲
مجددیه : ۶۶۵
مسلمین: ۶۷۵
مسیحی: ۴۳۸
معتزلی: ۵۹۹
مغول: ۶۰۹
موتیها : ۵۶۹
« ن »
نبطی: ۳۳۹
نستوری : ۵۰
نصاری : ۵۷۰
نعمت‌اللهی: ۶۹، ۶۱۳
نقشبندیه : ۶۳۶، ۶۶۵، ۶۷۸
« و »
وهابیان : ۳۲۹، ۴۳۸
« ه »
هروی : ۴۵
هندی: ۲۴۳، ۲۹۱، ۶۸۴
هنود : ۲۲۰
« ی »
یزیدیه : ۵۸۳
یهود : ۱۱

Marfat.com

# نام کتابها


«آ»

آئین اکبری: ۲۰۹
آئین دادرسی مدنی و بازرگانی: ٤٥٥
آئین رستگاری: ۸۱
آئین کسروی: ٤۳۹
آئین‌نامه قوانین تیرتوپخانه: ٤۱۲
آئینهٔ اجتماع: ٦۹۸
آئینه اسلام: ۲۷
آئینه رستگاری: ۲۰٥
آئینه سکندری: ٦۷۲
آب‌حیات: ٤٤۷
آبروباخته: ۲۲
آب‌علی: ۷۰٥
آب‌وهواورستنی‌های ایران: ٥۰۳
آتشکده اردستان: ۲٥٥
آتیلایابلای آسمانی: ٥۲٤
آثارابوالعلاء: ۳٤۳
آثاراحمدی دراحوال نبی‌وائمه: ۳٥٥
آثارالباقیة: ٦٤٤
آثارالرضویة: ٦۱٤
آثارعتیقه بودائی‌بومیان: ٥۰۹
آثارعلوی‌یا کائنات‌جو: ۱۳۱
آثارواشعارپیغمبردزدان: ۳۹
آخربنی‌سراج: ٦۷٥
آخرین‌روزیك‌محکوم: ۸۰
آخرین‌ماجرای‌زندگی‌ناپلئون: ٥۳۷
آخرین نبرد: ٥۹٦
آداب‌مادری: ۲٥
آداب‌المتعلمین(ترجمه) ۱٦٥
آداب‌المریدین: ٤٦۹
آداب‌ناصری: ۸۹
آدمهای‌ما: ۲۳٥
آذربایجان‌دمکرات: ۱٦۰
آذردلفروز: ٥۸۰
آذرماه‌آخرپائیز: ۸۷
آذری یازبان‌باستان‌آذربایگان: ٤۳۹
آرزوهای‌بزرك: ۱۰۰
آرزوی کیمیاگر: ۲۳٥
آرتیست: ٦٥۱
آرسن‌لوپن‌ودخترژزف‌بالسامو: ٦۳٤
آرش‌تیرانداز: ٥۲۷
آریستوکراتی‌درایران: ٥۲۸


Marfat.com

آزمایشهای علمی: ۳۹۲
آزمایشهای فیزیك: ۴۸۰، ۴۸۱
آسیابان‌عشوه‌گر: ۱۸
آشنای ناشناس: ۷۱۵
آفات قرن: ۴۷۴
آفات وانفس: ۱۱۱
آفرینش: ۲۷۱
آفرینش‌جهان: ۱۹۷
آفسرائی: ۶۴۶
آلات‌الطب والجراحةوالکحالةعندالعرب: ۵۱۰
آلبرت‌شوایستر: ۲
آلمانها: ۴۱۷
آمال‌العارفین: ۲۳۵
آموزی: ۲۵
آموزش‌رزمی‌واحدهای کوچك: ۶۳۳
آموزشگاههای فردا: ۳۱۱
آموزش وپرورش ازنظرغزالی: ۶۸۶
آناطول‌فرانس‌فی‌مباذله: ۶۷۵
آنتی‌روزیك: ۳۱۴
آنروز که‌شب‌شد: ۸۸
آنوریسم‌آرتریوونو (و) پلورزی‌چرکی ۳۱۵
آنها که زنده‌اند: ۴۱۷
آوازهای‌جوانی: ۴۷۵
آهن‌جگروطرق‌اندازه‌گیری‌آن: ۶۶۶
آهنك‌پنجم: ۵۵۳
آهنك‌روستائی: ۵۳۴
آهنك شیراز: ۸۰
آهنگهای‌خون: ۹
آهنگهای فراموش‌شده: ۴۰۸
آیات‌الاحکام اردبیلی: ۴۶۲
آیات‌الولایة وتفسیرها: ۲۴۸
آیزنهاورنبردارویا: ۱۷۲
آینه‌باطن یاآخرین نظریه دانشمندان غرب در علم‌فیزیولوژی: ۴۰۸

«الف»

الابانة عن‌مذهب‌اهل‌العدل بحجج القرآن‌والعدل: ۶۰۰
ابدع لابداء لفتح باب‌البنا: ۶۴
ابرکهربار: ۵۵۳
الابطال: ۵۷۵
ابطال التناسخ او بطلان النسخ والمسخ: ۲۵۲
ابطل‌الباطل یاردفرارداد رئیس‌الوزرای‌ایران‌با انگلیس درسال ۱۳۳۱ق: ۶۸۰
ابن‌سینا بحث‌وتحقیق: ۵۷۹
ابن‌سیناوامراض عصبی‌وروانی : ۱۶۳
ابواب‌الجنان: ۲۸۹
ابیات لیثی‌سمرقندی: ۲۸۸
اتحاد اسلام: ۱۵۷
اتعاظ‌الحنفا باخبار‌الائمة‌الفاطمیین‌الخلفاء: ۴۶۴
اتللو: ۶۴۰
اتم نیروی نابود کننده وسازنده ازنظرپزشکی: ۳۹۵
اتوبوس‌شب: ۶۴۰
اتوبوسی‌بنام‌هوس: ۷۱۵
اثبات‌الاخبارفی‌اعجازسیدالابرار: ۵۰۷
اثبات‌الحرکة‌الجوهریة: ۱۴۸
اثبا‌الظفرفی‌عظمة‌معجزة شق‌القمر: ۵۰۷
اثبات‌وجودخدا: ۳۲۰
اثری‌ازنبی بصری ۳۹۱
اثولوجیا: ۵۲۷
الاجتهاد فی‌طلب‌الجهاد : ۵۷۳
اجتهادوتقلید: ۲۲۵
اجسام‌چرب: ۶۸۲
اجمل‌التواریخ: ۵۵۵

Marfat.com

اجوبة الوفية: ۹۲
اجود التقويرات: ۲٤۱
احاديث قدسيه: ٤۱٥
الاحتجاج على اهل اللجاج: ٤۲۱
الاحتراز عن مفتريات حسن الايجاز: ۳۳
احتياج بشر به پيغمبر: ۲۰۳
احسن الحديث فى احكام انواريث: ۳۲۷
احسن القصص: ۲٤۰
احكام تفصيلى هيئت‌هاى عمومى ديوان كشور: ٤٥٥
احكام الغيبة: ٤٥٦
الاحكام فى تميز الفتاوى عن الاحكام: ۳٤۲
احكام القرآن: ۳۷۲
احوال ابن يمين: ۱٤۹
احوالات ودستخطهاى عباس ميرزا: ۲۸٦
احوال وافكارو منتخبات اشعار عرفى شيرازى: ٥٤۹
اخبار الطوال: ۳٤۰
اخبار المهدى ابن تومرت وابتداء دولة الموحدين: ۱۱٦
اختر: ٤۷٥
اختراع تلفن: ۱۸۲
اختلافات زبان انگليسى: ۱۸۲
اختناق ايران: ۱٥٥
اخگر جگرسوز: ٥۸۰
اخلاق خانوادگى: ۳٥۳
اخلاق دستور زندگى: ٤۰٤
الاخلاق عند الامام الصادق: ٦۹٥
اخلاق مذهبى: ٤٥۸
اخلاق مصور: ۷۱
اخلاق ناصرى: ۱۷۹، ۲۹۲
ادب آموز: ۳۸۱
الادب الاديب: ۲٦۳
ادبيات آلمان ازقديمترين ايام تاكنون: ۷۱۰
ادبيات ايرج: ۷۱۲
ادبيات روسيه ازقديمترين ايام تاكنون: ۷۱۰
ادبيات سرخ: ۲۸۷
ادبيات مزديسنا (يشتها): ٤۱
اربع انهار: ٤٥۷
اربعة عشر فى احاديث دعاة البشر: ۲۰٤
اربعين، چهل حديث: ۲۰٦
اربعين خوئى: ٥۳
اربعينيات: ٥۷۷
ارتباط ومخابرات: ٤۹۲
الارتسامات اللطائف فى خاطر الحاج الى اقدس مطاف: ٦۷٥
ارث دراسلام ومقررات قانونى مدنى ايران: ۳۰٦
ارژنك خيالات: ٥۱۲
ارشاد السالكين: ٦۱۳
ارشاد فى احوال الصاحب الكافى اسمعيل بن عباد: ۲۸٥
ارشاد القلوب ديلمى: ۱٥٤
ارشاد الكافرين وهداية المسترشدين: ٦۰۸
ارض العتاق لاهل النفاق: ۲٥۲
ارفع نامه: ٦۲۳
ارمغان جنك: ۳۱۱
ارمغان نويد: ۲۳۸
اروپا درتاريخ ودسياست: ٤۷۷
اريادنا: ٤۷۳
ازاحة الالتباس عن حكم المشكوك فيه من اللباس: ۱٤۲
ازالة الاوهام: ۱٦
ازالة الاوهام: ۱٥۷
ازالة الاوهام فى جواب ينابيع الاسلام: ٤۱۰

Marfat.com

ازالة الغین فی رویة العین: ۲۵۲
اززمین تا کره ماه: ۶۳۹
ازسازمان ملل چه نتیجه تواند بود: ۴۳۹
ازسعدی تاجامی: ۱۷۶
ازماست که برماست: ۱۴۳
الازمنة والامکنة: ۴۵۹
ازواشنگتن تا آیزنهاور: ۷۱۱
ازهار الریاض فی اخبار القاضی عیاض: ۴۸۵
اساسات الاصول فی القواعد العقلیه: ۳۱
اساسنامه های شرکت تعاونی: ۴۲۳
اساطیر الاولین: ۱۱
اسباب وعلامات: ۶۴۶
استادان زندگی: ۴۱۷
استاد نوروز پیمه‌دوز: ۴۵۸
استالین: ۴۱۷
الاستخارات: ۳۰۲
استخراج تاریخ الیهود: ۱۰۳
استخراج الساعات: ۱۰۳
استرنك لینك آف پرشیا: ۱۵۵
استعمال توپخانه درجنك: ۳۶۵
استفسار: ۱۶
استمداد ازحیات نوع پرستانه آهنك ساختمان بیمارستانی: ۶۶۷
استیعاب الکلام: ۵۳۲
اسراربارزان: ۵۷۶
اسرارالتوحید: ۱۱۹، ۱۸۳
اسرارجمجمه مفقوده: ۹
اسرارالحج ملااحمد نرافی: ۴۸۱
اسرارالحج ترجمه سحاب: ۲۵۶
اسرارخلقت: ۳۵۰
اسرارالصلوة شهیدثانی: ۳۳۶
اسرارطبیعت: ۵۴۲
اسرارعشق یادریای محبت: ۱۶۳
اسرارالعقائد: ۱۷۸
اسرارقصرسیاه: ۱۲۴
اسرارکمینترن فاش میشود: ۴۸۶
اسرارمرك: ۷۰۱
اسرار نهضت جنوب: ۶۱۷
اسرار نیك بختی: ۲۳۳
اسرار الولایة: ۲۴۸
الاسطرلاب: ۲۸
الاسعادالی بانت سعاد: ۶۱
الاسعاف: ۱۱۵
اسفار ملاصدرا: ۱۴۸
اسکندر کبیر: ۷۱۴
اسلام وآفرینش: ۱۲۹
اسلام وعقاید: ۵۰۷
اسلام وموسیقی: ۵۴۶
اسلام ونظام یا کلیدسعادت: ۱۲۹
اسلام وهیئت: ۶۰۵
اسلحه پنهانی: ۶۲۷
اشارات الاصول: ۸۳
اشارات وتنبیهات: ۳۱۶
اشتقاق: ۳۱۹
اشرف نامه: ۶۲۰
اشعارخرم: ۱۵۱
اشعارسهیلی: ۴۰۶
اشعارشعرای آذربایجان: ۵۱۶
اشعارصدری: ۶۰۲
اشعه مرك: ۲۶۲
اشندن یاجاسوس انتیاجن سرویس: ۵۲۴
اصحاب کهف: ۲۰۶
اصلاحات کشور: ۲۳۰
اصول آموزش ورزش: ۸۶

Marfat.com

اصوالتربیة فی‌فن‌التدریس: ۶۹۳
اصول‌تشکیلات حزبی: ۵۲۱
اصول تصوف: ۳۱۳
اصول‌تغذیه و ویتامین‌ها وآویتا مینوزهاوفوائد ورزش: ۹۷
اصول‌تمدن غرب وتطبیق‌آن باروحیات شرقی : ۱۲۴
اصول‌حفظ‌الصحه: ۳۲۰
اصول‌ساختمان‌ومحاسبه ماشین‌های برق : ۳۹۴
اصول‌شیمی‌پزشکی: ۴
اصول‌عقاید: ۵۴۴
اصول‌علم نقشه‌برداری : ۴۰۲
اصول‌فقه‌شافعی: ۳۰۶
اصول‌معالجه‌سفلیس‌وطریق جلوگیری از سرایت آن: ۶۱۶
الاصول‌و والضوابط‌المحکمة: ۳۶۴
اصولی‌که باید در اساسنامهٔ شرکتهای تعاونی فیدشود: ۴۲۳
اضمحلال رایش‌سوم: ۶۶۶
اطلاعات ارتباط مخابرات‌دیدبانی : ۴۹۲
اطلاعات تاکتیکی‌مسلسل: ۴۹۲
اطلس‌طبیعی: ۶۹۴
الاطول: ۶۱
اظهارالحق: ۴۹
اعتراف: ۱۸
اعلاءالحق: ۶۵۵
الاعلام زرکلی: ۴۷۰
اعلان‌الاعلام فی‌لآلی الاحمدیه و ایضاح المرام: ۳۶۶
اعمال حج ازسیداحمد زنجانی: ۳۹۹
اعیان‌زاده: ۵۴۸
اعیان‌الشیعه: ۸۵، ۶۰۴
اغاثة‌الامة بکشف‌الغمه: ۴۶۴
الاغتباط بمعرفة من‌رمی‌بالاختلاط: ۶۵
افاضات عظیمیه‌درآداب شرعیه: ۸۱
افسانه: ۲۹۷
افسانه آدینه: ۳۴
افسانه‌دوزن: ۳۵
افسانه‌های‌دلپذیر: ۵۲۴
افسانه‌های‌سفر: ۳۵۳
افسانه‌های هفتادودوملت برای‌کودکان: ۴۰۹
افسانه‌های هفت‌گنبدنظامی: ۲۳
افسانه‌های یونان: ۱۶
افسران‌ما: ۴۳۹
افسونگران‌دریا: ۷۰۹
افضل‌الفوائد: ۶۷۰
افغانستان و ایران: ۵۱۰
افغانستان یا روابط سیاسی‌ایران با افغانستان : ۳۷۷
افکارپریشان: یاپیشگوئی: ۵۴۸
افکارجاوید محمد: ۲۷
افکارسهروردی وملاصدرا: ۶۴۵
اقامة‌الحجة علی‌التقی‌الحجة: ۱۱۴
اقتصادکشاورزی: ۴۹۸
اقلیدس: ۱۶۰
اقوال اروپائیان درباره‌قرآن: ۲۵۶
اکبرنامه: ۲۰۹، ۲۲۱
اکتفاءالقنوع: ۳۱۹
اکسیراعظم: ۶۳۲
اکلیل‌الرشادفی‌تحقیق‌المعاد: ۲۶۶
اکزیستانسیالیسم: ۷۱۰
الزام‌النواصب: ۴۸۰
العاب الصبیان‌عندالعرب: ۵۱۱

Marfat.com

الفبای آسان‌شاهراه‌رستگاری‌ایرانست: ۲۲۵
الفبای‌ذهنی: ۲۷۴
الف حدیث وحدیث یا هزار ویك حدیث: ۲۰۶
الف‌لیله‌ولیلة (ترجمه) : ۱۹۸
الفیه ابن‌مالك: ۱۹۶
الکتروکار دیوگرافی: ۲۳۶
الکتریسته مغناطیسی: ۳۲۱
الواح‌الجواهر: ۶۳۹
ام‌العلاج: ۶۵۹
الامام السید ابوالحسن: ۱۳۸
امپراطورسیاه: ۵۳۰
امپراطوری‌ژاپن: ۶۱۱
الامتاع والاسماع : ۴۶۴
ام‌الخبائث: ۲۱۲
امثال: ۳۵۰
امثال‌عربیه: ۶۴
امراض اعصاب‌محیطی‌ونخاع: ۵۲
امراض‌مسلمانان‌وادویه‌آنها ۵۸۸
الامربین‌الامرین: ۲۴۱
امروز چاره‌چیست: ۴۳۹
امروزچه‌باید کرد: ۴۳۹
امروز مسلمین‌یاعالم‌نواسلام: ۴۷۱
امریکا: ۱۸۱
الامواج: ۳۲۶
الانتصارلواسطةعقدالامصار: ۶۲
انتظار: ۶۷۴
انتقام نوشتهٔ‌آل بویه: ۱۵
انتقام نوشته‌میرفندرسکی: ۴۷۳
انتقام عشق: ۶۸۶
انتقام موحش‌وقماربازان: ۲۲
انجمن‌آثارملی‌ایران: ۴۵۵
انجمن‌دانش: ۴۹۴
اندام‌شناسی کیاهان: ۳۷۳
اندرزشاهان: ۱۶۲
اندیشه‌های‌من یادامنه‌های‌خیال: ۴۸۸
انس‌النفوس‌فی‌ذکرمنح‌الملك‌القدوس: ۱۰۲
انساب‌سادات طباطبائی: ۲۵۵
انشاء ابتدائی‌مصور: ۴۵۰
انشاء ابوالفضل‌علامی: ۲۰۹
انشای بهارعجم: ۶۶۲
انشاء فرقانی: ۵۰۴
انشاء مخصوص دبیرستانها و دانشسراها : ۱۹۴
انشاء منیر: ۱۱۲
انشاء ونگارش: ۷۱۳
انقلاب ایران: ۳۷۴
انگلیسی‌برای‌همه: ۳۱۳
انقلا چیست: ۴۳۹
انگلیسها درانگلستان: ۴۳۱
انموزج: ۳۱۹
انموزج‌المناقب: ۶۶۵
انوارالاسمعیلیه: ۶۰۷
انوارالحواشی: ۷۰۱
انوارخمسه: ۲۵۲
انوارعشق: ۴۱۴
انوارالعلم والمعرفة: ۶۱۲
الانوارفی‌مولدالنبی‌المختار: ۱۴۳
انوارالقدس‌فی‌عالم‌الانفس: ۲۱۲
انورنامه. ۵۷۲
انهارجاریه: ۲۴۹، ۴۷۶
انهارهدایت: ۳۸۲
انیس‌المقلدین اصفهانی: ۱۳۸
انیس‌المقلدین صدراصفهانی: ۶۰۱
انیس‌الواعظین: ۱۱۶

Marfat.com

اوراق پریشان: ۲۲۳
اوراق مشوش یا مقالات مختلفه: ۱۶۲
اورانی یا الهه آسمان: ۶۹۲
اوصاف الاشراف: ۶۷۱
اوصاف المقربین. ۴۷۷
اولین راپرت مدرسه صنعتی فارس: ۷۲
اهمیت وضرورت رهبر ومدیر برای آینده ایران: ۵۵
ایاب الشیخ الی الشباب: ۴۴۷
ایام کودکی: ۶۸۶
ایده آلیست یا رغائب: ۱۸۲
ایران درجنك بزرك: ۵۰۹
ایرانشاه: ۴۱
ایران کنونی وخلیج فارس: ۶۱۷
ایران نامه: ۲۸۷
ایران وایرانیان: ۱۲۴
ایران وهند: ۴۱
ایساغوجی: ۱۹۸، ۱۹۹
ایضاح الحق الصریح فی احکام المیت والضریح: ۵۶۹
ایضاح السبل فی التراجیح والتعادل: ۱۷۹
ایضاح المکنون فی الذیل علی کشف الظنون : ۶۱۹
ایقاظ الاغنیاء: ۷۹
ایقاظ العلماء وتنبیه الامراء: ۴۴۹
ایقاظ النائمین: ۴۱۰
این انکلیسها: ۲۱۷
این جنك عجیب آنطور که من دیدم: ۴۳۴
ایوانهو: ۶۳۹

«ب»

باباکوریو: ۵۱۶
بابك: ۲۳۵
باحافظ بیشتر آشنا شویم: ۲۱۵
البازع فی غریب الحدیث: ۵۷۴
بازداشتگاه نابودکنی: ۶۸۷
بازکشت: ۲۶
بازیکران سیاست: ۱۳۶
بازیکران عصر طلائی: ۵۵
باغ بهشت: ۵۲۴
باغ وبهشت: ۶۲۳
باغ فردوس: ۳۵۸
بافتخار ۱۷ دیماه: ۶۲۳
باکوره: ۶۷۵
بالتازار: ۳۸۳
بتهوون مردیکه موسیقی را آزاد کرد: ۷۱۵
بحارالانوار: ۳۰، ۸۰، ۳۴۵، ۴۹۸
بحث درباره قابوسنامه: ۶۹۲
بحران زندگی: ۳۵
بحر طویل: ۲۹۲
بحر المحبة فی اسرار المودة: ۴۳۰
بحر المحبة فی اسرار المودة (ترجمه) ۱۶۳
بحر مواج: ۳۱۵
بحر النفائس: ۵۰۱
بخاطر عشق: ۶۴۰
بخاطر لیلی: ۴۷۵
بخوانندو داوری کنند: ۴۳۹
بدایع الاخبار وغرایب الآثار: ۵۹۰
بدایع الازمان فی وقایع کرمان ۳۵۶
بدایع العلوم: ۲۶۷
بدایع منظوم: ۶۵۱
البدایة النهایه: ۵۷۳
بدبختان: ۶۴
البدر التمام فی احوال المحققین : ۳۰۴، ۳۰۸
بدر الشریعه: ۴۳۹
بدن انسان: ۲۴

Marfat.com

بدیع وقافیه و عروض: ۴۵۱
البدیعیه فی مدح النبی: ۱۱۶
بدیعیه میمیه: ۴۳۵
بدیهیات اولیه: ۳۵۲
برء الساعه: ۳۷۷
برآورد ساختمانها: ۳۸۲
براهین الامامة: ۲۴۸
برده آزادی بخش: ۱۸۲
بررسی مقاطع بافت شناسی: ۴۱۲
بررسی و تجربیات علمی و رفع نقایص پاها، پاهای کج و دردناك: ۶۸۱
برزخ: ۴۰۹
برسنك سفید: ۶۴۵
بزفراز سیحون: ۴۷۵
برفهای کلیمانجارو: ۸۸
برکات احمدیه: ۳۵۵
برگزیده ترین داستانهای شاهنامه: ۲۶۸
برك سبز یا گلچین اشعار فرید: ۶۰۶
برنامه انقلاب اسلامی: ۱۱۲
برنامه زندگی: ۲۳۵
برهان البیان: ۲۵۲
برهان الساطع فی اثبات الصانع: ۵۴۴
برهان شق القمر و رد نیر الاکبر: ۲۵۲
برهان لامع: ۲۱۳
برهان المتعه: ۲۵۲
برهان نامه حقیقت: ۴۸۹
بساطین السلاطین: ۵۸
بستان الابرار: ۱۶۷
بسطام و بایزید بسطامی: ۶۴۲
البشارات فی وظائف الطبقات: ۷۹
بشارت ظهور: ۶۲۳
بشارت ظهور امام زمان: ۴۱۱
البشری بالحسنی فی شرح رسالة مودة القربی: ۲۵۳
بصارة العین فی اثبات شهادة الحسین: ۱۱۲
بطلیموس: ۱۶۰
بغیة الطالب فی شرح المکاسب: ۲۲۶
بغیة الطالبین لبیان مشایخ المحققین المعتمدین: ۴۸۰
بغیة المشتاق فی معرفة وضع الاوفاق: ۳۶۴
بغیة الوعاة: ۳۴۰
بقیه نقیه: ۶۷۲
بلقیس و سلیمان (مثنوی): ۴۱۹
بلندیهای باد گیر: ۶۴۰
بلوغ المرام من ادلة الاحکام ۳۲۰
بن هور یا داستان عیسی: ۵۹۷
بنیاد نمایش در ایران: ۲۳۶
بودا در هند: ۶۸۶
بودجه: ۶۶۰
بوستان خیال: ۲۹۲
بهائیت دین نیست: ۱۲۹
بهائیگری: ۴۳۹
بهار خرم: ۱۵۰
بهار زندگی: ۲۳۷
بهترین آثار کلیم کاشانی: ۱۸۳
بهترین انشاهای امتحانات نهائی: ۴۵۱
بهجت الاثار: ۵۲۲
بهداشت: ۵۶۶
بهداشت برای همه یا راهنمای تندرستی: ۴۱۵
بهداشت روح برای صدسال خوشحال زیستن: ۳۶
بهداشت و تداوی روحی: ۳۵۴
بهداشت یا علم تندرستی اگر میخواهید تندرست و سالم باشید: ۳۸۸
بهرام و بهروز: ۴۹۴
بهمن ماه: ۴۴۰

Marfat.com

بیادشهدای‌سی‌ام‌مرداد۳۱: (۴۲۹)
بیاض‌شوق‌پیام : ۶۵۵
بیان‌الجهروالاخفات: ۱۳۰
بیان‌الصناعات: ۷۰۷
البیان‌فی‌اعجازالقرآن : ۳۴۱
البیان‌فی‌تفسیرالقرآن: ۲۴۱
بی‌تاب: ۲۴
بیچارگان: ۶۳۹
بیچون‌نامه: ۳۵۰
بیماری‌امت‌در‌اثبات‌رجعت: ۲۵۶
بیژن‌ومنیژه : ۳۶۵
بیست کتاب‌ازبیست‌نویسنده بزرك : ۶۳۹
بیست‌هزار فرسنك زیردریاها: ۵۲۴
بیماری‌سل‌درایران: ۳۸۸
بیماری کودکی کمونیسم : ۴۳۴
بیماریهای بیرونی: ۲۱۹
بیماریهای‌مغزوپی: ۴۸
بینش‌انسان: ۲۳۶
بینوایان: ۶۴۰

« پ »

پا برهنه‌ها: ۴۰۹
پاتولوژی: ۱۴۵
پاردایانها: ۲۶
پاسخ‌بپاسخ: ۴۰۷
پاسخ کسروی: ۹۴
پاکخوئی: ۴۴۰
پازده‌سال‌رنج: ۷۱۵
پتی‌شر: ۶۴۲
پر: ۶۴۰
پرتگاه مبشری: ۵۴۷
پرتگاه موریانه یاکمونیزم‌بسوی‌موریانه : ۵۷
پرسش‌نامه : ۳۲۶،۳۲۵
پرسش‌وپاسخ : ۴۴۰
پرسش‌وپاسخ ازکتاب‌دانش : ۳۷۰
پروانه‌شب‌نم : ۲۳۷
پروپوچی‌بیشینیان‌ومنل: ۵۸۳
پرورش کودکان درخانه‌وآموزشگاه : ۶۸۲
پرورش‌نوباوگان : ۵۷۱
پروژه راجع‌بتأدیه واسترداد قروض مناتی‌دولت ایران: ۳۲۰
پریشان‌نامه : ۱۶۲
پزشکی‌عملی: ۲۹۳
پزشکی‌نامه : ۱۲۷
پسران‌من: ۳۵
پل‌ورژنی: ۹۵
پلوتارخ : ۴۴۰
پلهای‌شکسته : ۷۱۳
پنج‌آهنك: ۵۵۳
پنج‌داستان: ۴۷۳
پنج‌وسانه ازابن‌سینا: ۳۱۶
پنج‌رقعه‌ارادتخان: ۵۱۸
پنجه‌خونین: ۹۱
پندارگلستان‌جهان: ۵۴۵
پنداردرموهومات‌وخرافات: ۴۴۰
پندولبخند : ۱۳۵
پوراندخت‌نامه : ۴۱
پیام : ۱۹۷
پیام‌بدانشمندان‌اروپاوآمریکا : ۴۴۰
پیام‌درآرامش‌ناله‌بی‌هنگام : ۱۲۹
پیام‌فردوسی: ۶۸۶
پیام‌من‌بجوانان مسلمان‌جهان، کمونیسم‌دشمن‌خدا ودینست: ۵۶۹
پیدایش‌آمریکا : ۴۴۰
پیدایش‌وتکامل‌موجودات: ۵۹۷
پیدایش‌ومرك خورشید : ۳۲۱

Marfat.com

پیش‌آهنگی وتأثیرآن درتربیت بدنی واخلاقی و فکری: ۳۵۸
پیشگاه همایون شاهنشاه یادداشت آریاپارت در سپیده‌دمان جنگ‌های سوم کره : ۸
پیشه‌وری کیست‌ونتیجه واقعه آذربایجان‌چیست : ۱۹۹
پیمانه خواجه‌حافظ : ۹۴
پیوندزندگی: ۵۷

«ت»

التاویل المحکم فی شرح فصوص الحکم : ۳۱۸
تأویلات الراسخ: ۳۱۸
تئوری سنتیک گازها: ۶۶۳
تئوریهای اساسی ژنتیک: ۵۷۰
تئوسوفی یایزدان‌شناسی: ۲۴۴
تابستان‌ودود: ۷۱۶
تاج‌الاقبال: ۵۰۱
تاج‌المصادر: ۳۶۴
تاجرونیسی: ۳۶۸
تاج‌اللغه‌وصحاح‌العربیه: ۵۸۳
تاج‌المدایح: ۷۰۰
تاریخ‌الائمه: ۱۷۵
تاریخ‌الائمه‌الاطهارومصائب الابرار: ۱۷۶
تاریخ‌ابوالفدا: ۵۷۴
تاریخ‌احمدی: ۵۰۴
تاریخ‌الادب فی‌الایران: ۳۵
تاریخ‌ادبیات‌عمومی: ۲۵۶
تاریخ‌اراک: ۵۶
تاریخ‌ارمنستان: ۵۶
تاریخ‌اروپا قرون‌وسطی وآغازقرن‌جدید: ۳۶۷
تاریخ‌اشم: ۴۶۸
تاریخ‌افضل: بدیع‌الازمان فی‌وقایع کرمان
تاریخ‌افغانستان: ۵۱۰
تاریخ‌امجدیه: ۶۶۴
تاریخ‌انبیاء: ۴۱۶
تاریخ‌ایران‌خواجه‌نوری: ۱۲۱
تاریخ افضل یابدایع‌الازمان فی وقایع کرمان: ۳۵۶
تاریخ بدایع: ۵۶۶
تاریخ بریتانیای کبیر: ۳۷۶
تاریخ بغداد: ۳۴۰
تاریخ‌بیجاپور: ۵۸
تاریخ‌بیزانس: ۲۲۷
تاریخ‌البیمارستانات فی‌العهد الاسلامی بالفرنسیة: ۵۱۱
تاریخ‌البیمارستانات فی‌الاسلام باالعربیة: ۵۱۱
تاریخ‌پادشاهان‌دهلی، ۶۴۸
تاریخ‌یانصدساله خوزستان ۴۴۰
تاریخ‌پلیس: ۲۲۷
تاریخ‌تاتردرجهان: ۲۳۶
تاریخ‌تبرستان پس‌ازاسلام: ۵۲۲
تاریخ‌تبرستان پیش‌ازاسلام: ۵۲۲
تاریخ تربیت‌عمومی: ۲۵۶
تاریخ تشکیلات‌سیاسی‌وقضائی‌و اقتصادی : ۴۳۱
تاریخ‌تمدن‌ترجمه‌آرام: ۳۲۱
تاریخ‌تمدن ترجمه آریانپور: ۳۱۱
تاریخ تمدن اسلامی: ۹۲
تاریخ‌تیموریان‌هند، ۵۵۴
تاریخ‌جندشاپور: ۵۴۲
تاریخ جنگ بین‌الملل‌دوم: ۵۳۸
تاریخ‌حالات‌ابن‌بری: ۷۴
تاریخ‌حبشه: ۲۵۶
تاریخ‌خانواده‌اسفندیاری: ۵۶۲
تاریخ‌دیپلماسی: ۵۲۵
تاریخ‌دینی ایران‌قدیم: ۶۸۶

Marfat.com

تاریخ روابط ایران در روسیه: ۳۷۶
تاریخ ریشه نژادی کرد: ۳۱۵
تاریخ ژاندارمری ایران: ۶۶۹
تاریخ سرجان ملکم: ۵۸۶
تاریخ سلاطین ایران: ۵۸۱
تاریخ سلاطین بهمنیه: ۵۵۲
تاریخ سلاطین قطب شاهیه حیدر آباد: ۲۹۶
تاریخ سلاطین گجرات: ۵۶۸
تاریخ سیاسی اسلام از آغاز ظهور تا انقراض دولت اموی: ۲۳۳
تاریخ سیاه یا حکومت خانوادها در ایران: ۲۱۱
تاریخ شاهی سلاطین افاغنه دهلی: ۴۹۸
تاریخ شعراء ازفروغی: ۱۶۲
التاریخ الشیعه: ۴۲۲
تاریخ صفویان: ۵۶
تاریخ الصیدا. ۴۲۲
تاریخ عالم آرا عباسی: ۵۶۷
تاریخ عشق: ۵۳۸
تاریخ عصر جعفری: ۲۵۶
تاریخ عصر نهضت: ۴۳۱
تاریخ عضدی: ۴۲۵
تاریخ علم: ۳۲۱
تاریخ عمومی ارجمند ساوجی: ۱۳۶
تاریخ غزوات العرب فی فرنسا و ایطالیا: ۶۷۵
تاریخ فلاسفه اسلام: ۶۴۵
تاریخ قدیم آذربایجان: ۴۷۷
تاریخ قرآن ترجمه سحاب: ۲۵۷
تاریخ القرآن: ۱۸۷
تاریخ قرون وسطی نوشته ارجمندی: ۱۳
تاریخ قرون وسطی نوشته شادان: ۱۵۳
تاریخ کاشان: ۷۰۷
تاریخ کرمان، ۱۲۶
تاریخ گجرات: ۱۲۸
تاریخ گویندگان اسلام: ۳۶۹
تاریخ محاسن اصفهان: ۲۸۵
تاریخ مختصر ایران: ۱۷۴
تاریخ مختصر تحولات جامعه شناسی: ۵۳۵
تاریخ مختصر حقوق بین المللی: ۴۵۵
تاریخ مدرسه عالی سپهسالار: ۲۵۷
تاریخ مشروطه ایران: ۳۹۶ (۴۴۱)
تاریخ مصر قدیم: ۳۶۷
تاریخ مطهر درحالات حضرت محمد: ۶۴۳
تاریخ مقدس: ۶۹
تاریخ ملازاده: ۴۶۵
تاریخ ملا کمال: ۵۶
تاریخ ملایر: ۷۰
تاریخ ملل قدیم آسیای غربی: ۳۶۷
تاریخ نادرشاه افشار: ۲۷۸
تاریخ نمایشی در ایران: ۲۵۷
تاریخ نگارستان: ۴۳۳
تاریخ نو: ۵۶
تاریخ نیشابور: ۳۸۵
تاریخ وجغرافیای موسوی: ۵۶۰
تاریخ وصاف: ۳۹۸، ۵۶۴
تاریخ هفتادساله پلیس: ۱۲۱
تاریخ هنر و هنرمندان: ۴۰۳
تاریخ هیجده ساله آذربایجان: ۴۴۱
تاریخ یزد: ۴۲۰، ۴۳۶، ۷۰۷
تاریخ یعقوبی: ۴۹۹
تاریخ یمینی: ۴۷۰
تاریخ یونان قدیم: ۳۶۷
تاریخچه پیدایش باب و بهاء: ۴۰۳
تاریخچه جبهه ملی: ۴۶۶

Marfat.com

تاریخچه‌چپق‌وقلیان: ٤٤١
تاریخچه دو قرن‌اخیر شعراوعرفای چهار محال بختیاری: ١٩٦
تاریخچه زندگانی‌شاه‌عباس کبیر: ٢٥٧
تاریخچه شیروخورشید ایران: ٤٤١
تاریخچه قسمتی از بناهای‌تاریخی کشور: ٢٦١
تازیانه‌سلوك: ٤٣٠
تاکتیك‌سال دوم افسری: ٤٩٢
تاورنیه: ١٢١
تباشیرالحکمه: ٢٤٨
تبصرةالاصول‌علی‌حجیةالظن: ٦٠٧
تبصرةالحکام فی‌اصول الاقضیة ومناهج‌الاحکام : ٦٢
تبصرةالعوام: ٢٥٤
تبیان‌السالك دروجود وموجود: ٣٢٥
التبیین‌لاسماءالمدلسین : ٦٥
تتمه‌شرح‌عرشیه: ٦١٨
تجارب‌الامم‌وتعاقب‌الهمم: ٣٣٧
تجارب‌خودمن‌وآراء خودمن: ٥٨٨
تجریدالمعبود فی‌جواب شبهةالنصاری والیهود : ٢٥٣
تجزیه‌ادرار: ٢٣١
تجلیلات‌الالوهیه‌فی‌مواطن‌الربوبیة: ٢١٢
تجمیل‌المنفعة‌بزوائدرجال‌الائمه الاربعة : ٣٣٠
التجویدفی‌قرائة‌کلام‌الله‌المجید: ٣٥٣
تجویدقاری خراسانی: ٢٧٧
تجویدالقرآن‌امین‌الله‌زاده: ٦٩٦
تجویدالقرآن‌اشرفعلی : ٦٢٤
تجویدالقرآن‌میرزائی: ٢٩٠
تجویدالقرائه یاراهنمای قرائت قرآن: ٤٣
تحریراقلیدس: ٢٢٠
تحریم‌تنباکوقرارداد ١٨٩٠ مرژی ٤٥
التحصین‌فی‌صفات العارفین: ٣٣٥
تحفةالاحمدیه درشرح‌الفیه: ٣٦٨
تحفةالاخوان فی‌تجویدالقرآن: ٦٩٦
تحفةالارتضائیه: ٥١٩
تحفةالرشدیةفی‌علوم‌العربیه: ٦٤
تحفةالصغر: ٦٧٢
تحفةالعراقین: ٥١
تحفةالعوام رساله عملیه: ١٠٤
تحفةالقارئین: ٣٥٩
تحفةالکرام: ٦٧٧
تحفةالمجالس: ٣٥٥
تحفةالمحقق فی‌شرح نظام‌المنطق: ١١٥
تحفةالناصریه فی‌فنون‌الادبیه: ٢٥١
تحقیق در تاریخ قندسازی ایران: ٥٨
تحقیق درحقیقت تجددوملیت: ١٦٢
تحقیق‌ماللهند: ٦٤٥
تحقیق‌وچگونگی‌مرض‌وباوعلاج‌آن: ٩٤
التحلیل‌والترکیب: ٢٨
تحولات‌فکری‌درایران از مبادی تا عصر حاضر : ١٧٢
تخت‌جمشید: ١٦٠
تخت‌سلیمان: ٦٨٦
تدبیرمنزل: ٢٥٧
تذکره‌انجمن‌ناصری: ٤٤
تذکرةالاولیاء: ٢٤٩، ٢٥٠
تذکره‌بی‌بهاء : ١٤٢
تذکره‌حزین: ٦٢١
تذکره دولتشاه‌سمرقندی: ١١٠
تذکره‌شمس‌التواریخ: ٥٤٠
تذکرةالطالب المعلم‌بمن‌یقال انه‌مخضرم: ٦٥
تذکرةالعارفین یامجالس الارمین در اربعین : ٥٩٨، ٥٩٩

Marfat.com

تذکرة العظیمیه: ۸۱
تذکرة القبور (رجال اصفهان): ۳٤، ٦۰۹، ۷۰۳
تذکرة تدسیه: ٤٤
تذکرة کججی: ۲٤۸
تذکرة المتقین: ۵۸۰
تذکرة مجالس النفائس: ٦۷۸
تذکره مجدیه: ٤٤
تذکره مقالات الشعراء: ٦۷۷
تذکره نوابغ الشباب: ۵۱۲
تذکره هفت آسمان: ۵۰٦
تراپوتیك ودواسازی: ۱٤۵
ترازوی داد درسنجش ندای اتحاد: ۱۲۹
تراژدی کبوجیه: ۵۲۸
ترانه‌ها: ۲۳
تراوش قلم: ۱۸٤
تربیت چشم روش آموختن نقاشی: ۳٦۳
ترتیب السعادات فی علم الاخلاق: ۳۳۷
ترجمه رساله ردحسن الایجاز: ۳٤
ترجمه شرح وقایه: ٤۹
ترجمه الصلاة ۱۳۹
ترجمه علی بن ابیطالب: ۵۰۵
ترجمه مقاله یکنفر مصری: ۱۷۹
ترجیع بند دهکردی: ٤۸۹
ترجیع بند فخرالدین عراقی: ۷۵
ترجیع بند فروغی: ۱٦۲
ترجیع بند هاتف: ٤۹۵
ترفیات ارتش سرخ: ٦٦۱
الترقیص اوالغناء للاطفال عندالعرب: ۵۱۱
تریاق استمناء: ٦۵٦
تریاق اکبر: ٦۲٦
الترياق النافع بایضاح مسائل جمع الجوامع: ۱۱٤
ترکیب الحروف: ۷۱
تریاك بزرگترین عامل پریشانی ایران ٤۸
تزوکات وملفوظات تیمور: ۱۷٦
تسدیس قصیده خاقانی راجع بایوان مداین: ۵۱
تسع الرسائل: ۳٤۸
تسلیة العباد فی ترجمه مسکن الفواد: ٦۱۲
تشبیهات شاعرانه: ٦٤۲
تشخیص جراحی‌های فوری شکم: ٦٦۱
تشریح: ۱٤۵
تشریح ومحاکمه در تاریخ آل محمد: ۲۸۸
تشریفات دیپلماتیك: ۳۷۷
تشنیط الطبع فی اجزاء السبع: ٦۲٤
التشیع والشیعة: ٤٤۱
التصریح فی شرح التشریح: ٦۵٦
تضاعف الاعمال والاذکار: ۱۳۳
تضمین گلستان: ۵۵۳
تطبیقات کریمی: ۵۵٦
تعبیر خواب: ۵۸۷
تعلیقات مجدالاشراف علی الرسالة بطلان تناهی الابعاد: ۲٤۹
تعلیمات اجتماعی: ۵٦۰
تعلیم الطهارة: ۱۲۰
تعلیمات اجتماعی: ۳۱۱
تعلیم وتربیت بزمان: ۵۳۸
تعلیم الوقف یادگار حق القرآن: ٦۲٤
تعویض جان وروح ایمان: ۵۸۸
تغذیه انسان: ٤۳٦
تغلق نامه: ٦۷۰
التفتیش در سلك صوفی ودرویش: ۲۰۸
تفسیر آیة الکرسی موسوم به تفسیر اکبری: ۲۰۸
تفسیر آیه ٤۱ سوره نور: ۲۵۲
تفسیر آیه نور: ۱۲٦
تفسیر جامع: ۳٦

Marfat.com

تفسیر ابن کثیر: ۵۷۳
تفسیر خواجه عبدالله انصاری : ۲۱۶
تفسیر سورة الابنیاء : ۴۹۸
تفسیر سوره توحید ابن سینا: ۳۱۷
تفسیر سوره فلق ابن سینا : ۳۱۷
تفسیر سوره ناس ابن سینا : ۳۱۷
تفسیر سوره نور، قاعدة القرآن : ۳۲۹
تفسیر سوره یوسف : اسرار عشق
تفسیر طبری (ترجمه) : ۱۸۴
تفصیل اللؤلؤ والمرجان فی فصول الحکم والبیان : ۶۴
تفصیل الیاقوت والمرجان فی اجمال تاریخ دول بنی- عثمان: ۶۴
تقدیس (طاقدیس): ۴۸۲
تقسیم اراضی در خوزستان : ۳۸۵
تقویم الابدان فی تدبیر الابدان : ۶۲۲
تقویم البلدان: ۵۷۵
تقویم یکصد و پنجاه ساله تطبیقی : ۴۷۹
تکلیف المکلفین فی اصول و فروع الدین: ۲۵۳
التکملة فی شرح التبصره : ۶۰۷
تکمیل الحبور فی اعتبار باحوال القبور: ۵۹۸
تکنیك عکاسی: ۶۹۲
تلفن شما چگونه کار میکند : ۳۲۱
تمرکز قوای دماغی: ۲۰۶
تمرینات و تجربیات شیمی آلی: ۱۵۶
تنبیه الجاهلین: ۳۸۱
التنبیه علی حکم اللباس المشکوك علیه : ۲۴۱
تنبیه الغافلین : ۴۱۰
التنبیه والایقاظ لما فی ذیول تذکرة الحفاظ : ۵۰۴
تندخویان: ۵۴۷
تندرستی و زیبائی: ۶۴۳
تنزیه الاولیاء : ۲۲۵
تنزیه القمیین: ۱۵۳
تنضید النقود فی المغالطة العامة الورود: ۱۶۵
التنقیح فی شرح العروة الوثقی: ۲۴۱
تنقیح المناظر لاولی الابصار والبصائر: ۱۶۰
التنقید لاحکام التقلید: ۱۷۹
تنقید فرقه اعتدالیون : ۶۸۹
توپخانه ضدهوائی: ۴۱۲
توپخانه عمومی: ۴۰۱
توزك تیموری یا تدابیر الملوك : ۱۷۶
توسن بادپا : ۶۷۹
التوضیح الکامل: ۶۵۱
توضیح المقاصد : ۴۳۰
توضیح مرام دمکرات : ۵۹
تهذیب التوضیح فی النحو: ۵۱۲
توطئه ضد صلح : ۶۴۸
التهذیب فی اصول التعریب : ۵۱۱
تهذیب المنطق: ۱۹۶
تیاتر ضحاك : ۲۶
تیره شناسی: ۳۷۳
تیمور و دسته او: ۶۸۷

«ث»

الثقلان : ۲۴۳
ثمرات الاوراق : ۶۴

«ج»

جاسوس جنك بین الملل : ۲۴
جام جم یا جام جهان نما : ۷۰۳
جام گیتی نما (ترجمه): ۶۴
جامع الادعیه والزیارات: ۴۲۳
جامع البدایع : ۶۳۷
جامع البیان فی تفسیر القرآن : ۳۲۹
جامع الدول: ۴۱۵
جامع الشتات : ۴۸۴

Marfat.com

الجامع الشتات النبات: ۵۱۱
جامع الشفائیه : ۶۳۸
جامع الفروع العلیافی شرح عروة الوثقی: ۵۸۸
جامع القلوب : ۵۰۱
جامع الکلیات : ۶۵۴
جامع مفیدی : ۶۷۵
جامع النورین: ۵۹۰
جامعه را بشنارسید : ۴۳۴
جامعه ملل واوضاع بین المللی امروزه دنیا : ۴۵۵
جانورشناسی سیستماتیك : ۵۸۰
جای پای نور خورشید : ۷۱۰
جبرابوالقاسم قربانی: ۲۷۹
جبر برای دبیرستانها : ۱۵۳
جبر ومثلثات قربانی: ۲۷۹
جدولهای لگاریتم : ۳۷۰
جذبهٔ عشق تخمیس دیوان حافظ : ۶۹۵
جراید سبعه از مستطرفات مظهر الانوار فی ظهور الحجة : ۱۶۶
جرم ومجازات : ۱۶۰
جذوات الهیه : ۵۴۰
جزیره پنهان : ۲۶۳
جزیره گنج ترجمه طاهری : ۲۶۳
جزیره گنج ترجمه نیکپور: ۵۲۵
جشن سده : ۴۱
جغرافیای آسیا : ۲۵۷
جغرافیای اروپا و آفریقا : ۱۰
جغرافیای ایران مخصوص مدارس نظام ۳۴۵
جغرافیای ایران و کشورهای همجوار: ۳۴۵
جغرافیای تاریخی دامغان: ۶۴۲
جغرافیای جهان برای خردسالان: ۴۶۴
جغرافیای صنعتی جهان : ۳۲۲
جغرافیای عمومی: ۴۶۰
جغرافیای نظامی آسیا : ۴۹۳
جغرافی نظامی اروپا : ۴۹۳
جغرافیای نظامی افغانستان وبلوچستان و هند : ۳۴۵
جغرافیای نظامی ایران ازبهارمست: ۳۶۵
جغرافیای نظامی ایران ازابراهیم کوکلان: ۸۶
جغرافیای نظامی کشورهای همجوار ایران : ۸۶
جفر الجامع والنور اللامع: ۳۰۱
جلایرنامه : ۲۷۶
جلوه حقیقت درنهضت سیدالشهداء : ۳۸۳
جمعه یاعید باعظمت مسلمین: ۲۵۷
جمو کل اهلی: ۴۰۶
جمهرة رسائل العرب : ۵۰۵
جمهوریت افلاطون : ۳۷۷
جمیله : ۷۰۹
جناب آقا ازمیدان دررفت: ۴۴۱
جنایات ومکافات : ۵۳۴
جنایت درسالن: ۱۲۴
جنایت دریخچال: ۱۲۴
جنایتکاران میترسند : ۲۱
جنة الامان الواقیه وخنة الایمان الباقیة : ۸۶
جنة الواقیه لسهام امراض الوبائیه : ۶۳۸
جنة الواقیه وخنة الباقیه : ۸۶
جنة واقیه وخنة باقیه : ۲۵۳
جنگ آدمیزاد بادیو: ۲۸۷
جنگ برخی ازاشعار: ۵۳۳
جنگ بین الملل : ۴۹۳
جنگ بین المللی: ۶۱۱
جنگ عقاید: ۴۳۱
جنگل (شعر): ۵۴۵
جنگ نامه: ۴۱۹
جنگهای دوره دیر کتوارو کنسولها: ۴۹۳

Marfat.com

جنگ هنر و ادب امروز : ۴۰۹
جنین شناسی : ۴۱۲
الجواب بالصواب فی‌طعام اهل الکتاب : ۲۵۳
جواب لاجواب : ۲۵۲
جوارس التفریح : ۵۰۱
جوامع الرسائل : ۲۸۲
جوامع‌الکلم : ۳۴۸
جواهرات کمشده : ۱۲۴
جواهرالادب فی‌صناعة انشاءالعرب : ۴۹۷
جواهر الایمان : ۶۸
جواهر غیبی تذکره الهی : ۱۴۱ ، ۱۵۲
جواهر فریدی : ۶۲۷
جواهرالمکنون: ۱۱
جواهر منظوم : ۶۵۵
جرج کارور : ۵۶۵
جورج واشنگتن : ۵۲۳
جوش وخروش : ۴۸۶
جوهرالمقصود فی‌اثبات‌الرجعة الموعود : ۳۶۹
جوهر الوفاد فی‌شرح بانت‌سعاد : ۵۰۱
جوهرةالعزیز در شرح دعای ابی‌حمزه : ۲۰۶
جویبار درخشان : ۲۳۹
جهادیه : ۲۷۶
جهانگیرنامه از ابوالقاسم هراتی : ۲۹۶
جهانگیرنامه از خواجه ابوالحسن : ۱۳۴
جهان وانشتین: ۳۷۰
جهیز : ۶۵۹

«چ»

چاردیوار : ۶۲۴
چارلی چاپلین : ۱۲۴
چارمینو : ۱۶۲
چاه وصال : ۲۹۲
چرا از مرگ بترسم : ۳۳۸
چرا بآن نامهٔ دیگری نوشتم : ۳۸۳
چرا اطفال بداخلاق وبدرفتاربارمیآیند: ۴۰۵
چرا چرخ میچرخد : ۶۴۴
چراغ چند صفحه از زندگی فلورانس ناتینگل: ۲۳۶
چراغ برق : ۳۵۰
چرا فرانسه شکست خورد ترجمه‌پاینده: ۲۳۳
چرافرانسه شکست‌خورد ترجمه‌فرامرزی: ۴۳۱
چراهگاههای آسمان : ۶۴۰
چرم و کفش : ۳۸
چکامه : ۲۸۷
چکیده پیش آمدها : ۷۱۱
چکیده دل : ۶۹۴
چگونه باید فلمستان خوب تهیه شود : ۶۱۴
چگونه‌درست فکر کنیم یامنطق برای‌همه: ۳۵۴
چگونه روحهای محکم وز دوده بسازیم : ۳۲۲
چمن بی‌نظیر : ۱۰۱
چند اثر : ۲۸۷
چند بخش از بیوفیزیك : ۵۷۰
چند تاریخچه : ۴۴۱
چند فقره از اوستا : ۴۱
چندکلمه درباره محاکمه عدلیه وپلوس: ۵۷۲
چندکلمه راجع ببودجه ومالیات : ۵۰۶
چند موضوع از اقتصاد : ۴۳۴
چندموضوع طبی وروانشناسی : ۹۸
چنگیزخان : ۱۸۲
چهار باغ‌کامیابی : ۶۶۵
چهار پری : ۳۸۰
چهار خیابان: ۳۵۸
چهار درویش : ۱۲۸
چهار مقاله عروضی : ۱۱۳،۴۸۷
چهره‌های درخشان تاریخ : ۵۵
چیترا : ۱۹۹

Marfat.com

چینی شکسته ۲۳۵
«ح»
حاجی ممجعفر در پاریس : ۳۰۹
حاجی بابا اصفهانی : ۳۹۶
حاجی بابا درلندن : ۵۵۱
حاجی ریاخان یاتورتوف شرق : ۴۵۸
حاشیه ارشادالقلوب دیلمی : ۱۵۴
حاشیه تبصره علامه: ۱۳۸
حاشیه تهذیب المنطق دوانی موسوم بالعجالة: ۲۰۰
حاشیه دیوان امیرالمومنین : ۲۸۵
حاشیه ذخیرة المعاد : ۲۹۰
حاشیة الرضیة فی شرح الروضة البهیة : ۶۶۴
حاشیه شرح ملخص چغمینی : ۱۴۸
حاشیه شرح منظومه سبزواری : ۵۴۵
حاشیه شرح هدایه اثیریة : ۱۴۸
حاشیة عروة الوثقی : ۱۳۹
حاشیة علی بهجة المرضیة فی شرح الالفیة ۱۷۴
حاشیة علی رسالة الباقریة : ۳۸۵
حاشیة علی شرح عقاید النسفیة : ۳۸۷
حاشیة علی شرح هدایة الحکمة : ۵۱۹
حاشیة علی شوارق الالهام فی تجرید الکلام: ۶۱۷
حاشیة علی قواعد الاحکام فی مسائل الحلال والحرام : ۳۳۹
حاشیة علی کفایة الاصول : ۱۶۸
حاشیة علی المشاعر : ۱۴۹
حاشیة علی مشکوة المصابیح فی التعادل والتراجیح : ۳۸۵
حاشیة علی المصباح : ۸۵
حاشیة علی النخبة : ۵۴۱
حاشیة فائدة فی تحقیق حرکة الجوهر : ۱۴۹
حاشیه فصول غره باغی : ۶۰۸
حاشیه قصیده بانت سعاد : ۶۱
حاشیه قصیده برده : ۶۱
حاشیه مثنوی رومی : ۶۵۱،۶۶۵
حاشیه مشاعر : ۶۱۷
حاشیه ملاعبدالله: ۲۰۰
حاشیه نجاة العباد سیدابوالحسن اصفهانی: ۱۳۹
حاشیه نجات العباد صدر اصفهانی : ۶۰۱
حافظ چه میگوید : ۴۴۱
حافظ شیرازی : ۲۳
حافظه : ۵۳۴
حالات عصبانی یانورزها : ۴۸
حالت کلوئید ماده : ۵۷۱
حاوی: ۶۴۶
حبیب الاسرار : ۵۱۰
حبیب الحقایق : ۵۱۰
حبیب المعارف : ۵۱۰
حجة البالغة : ۲۸۲
حجة البالغة علی الخاصة والعامة: ۲۵۳
حجج العروج علی اهل اللجوج : ۲۵۳
حجله : ۲۹۷
حدایق البلاغة : ۶۵۴
حدیث سلسلة الذهب : ۳۸۲
حدیث فی الکتب : ۵۰۶
حدیث قدسی : ۳۳۶:۳۸۶
حدیقة الافراح لازالة الاتراح : ۵۰۱
حدیقة السلاطین قطبشاهی : ۴۱۸
حدیقة الشیعة ۴۶۳
حدیقة العالم : ۲۹۶
حدیقه وصال : ۶۴۸
الحرکات الشمس : ۲۸
حزب توده ایران چه میگوید و چه میخواهد : ۴۳۴
حساب برای دبیرستانها : ۱۵۳

Marfat.com

حساب دفرنسیال وانتگرال: ۳۲۲
حساب دوره متوسطه احمدبیرشك: ۳۷۰
حسابرسی: ۶۰۳
حساب علمی وعملی: ۱۳۷
حسابهای هندسی: ۵۳۶
حساسترین دقایق تاریخ بشر: ۵۳۴
حسن کتاب حافظ: ۴۴۲
حسنیه: ۸۷
حصارنای: ۴۰۶
حفظ الصحه امین الصنایع: ۳۵۸
حفظ الصحه امیر اعلم: ۶۶۷
حفظ الصحه نظامی: ۳۴۵
حفظ الصحه وپرورش کودکان: ۲۵۰
حقایق الصنایع: ۲۹۲
حقایق الکلام فی تاریخ الاسلام: ۵۶۶
حقایق گفتنی: ۴۴۲
حقایق لدنی: ۲۵۳
حقایق ناصری: ۲۴۷
الحقائق والدقائق: ۴۲۳
حق تعلیم وتربیت: ۴۲۹
حق المبین: ۴۱۰
حقوق اساسی ایران: ۴۲۴
حقوق بازرگانی وشرح قانون تجارت: ۵۲۸
حقوق بشر: ۳۸۲
حقوق بشری واساس سیاست مملکت: ۹۴
حقوق بین الملل خصوصی تعارض قوانین: ۵۲۹
حقوق در ایران باستان: ۵۲۷
حقیقة العرفان: ۲۰۸
حکمة النقاب وفلسفة الحجاب: ۲۰۴
حکمران دل: ۴۷۱
حکومت قشقائی: ۲۱۱
حل المسائل جبر: ۴۵۳
حل المسائل رفیع زاده: ۳۹۴
حل المسائل شیمی: ۵۷۶
حل المسائل مکانیك: ۲۷۹
حل المسائل هندسه: ۲۷۹
الحلل السندسیة فی الاخبار والآثار الاندلسیة: ۶۷۵
حلیة الاولیاء وطبقات الاصفیاء: ۳۴۴
حلیة المتقین: ۸۷
حمامة البشری: ۱۵۷
حمایة الاسلام: ۴۲۶
حواشی زواهر الجواهر فی نوادر الزاوجر: ۳۹۸
الحواشی علی حاضر العالم الاسلامی: ۶۷۵
حول تفسیر المیزان: ۴۲۲
حیاکل التماثیل فی الطلسمات: ۳۳۹
حیوة النفس: ۵۸۱

«خ»

خاص بازار: ۶۵۶
خاطرات سفر ترکیه: ۴۲۸
خاکستر گرم: ۶۲۷
خالق باری: ۶۷۱
خانم مامانی: ۴۷۳
خانواده قوام السلطنه: ۲۱۱
خانواده قوام الملك: ۲۱۱
خاویار: ۶۹۳
خدا با ماست دولت بما پاسخ دهد: ۴۴۲
خدا کیست: ۵۹۷
خداهست: ۶۵۷
خدایان از بند رسته: ۳۱۴
خدمات صحرائی تویخانه صمومی: ۴۱۲
خرابکاری: ۲۲
خرج الایام: ۵۹۰
خرده اوستا: ۴۱
خرده فرهنك یا لغت منظوم: ۶۱۸

Marfat.com

خرگوشها: ۷۰۹
خرمشاه: ۴۱
خزائن: ۴۸۱
خزائن‌الفتوح: ۶۷۱
خزائن‌الملوك: ۴۲۲
خزانة‌الادب: ۳۶۰
خزانة‌الادب وغایة‌الارب: ۱۱۵
خزینه‌ادب: ۳۸۱
خزینة‌الاصفیا: ۴۵۷
خسروی‌نامه: ۹۸
خصائص‌امیرالمؤمنین: ۴۸۶
خصایص‌امیرالمؤمنین (ترجمه) ۲۵۳
خصایص عباسیه: ۸۱
خصومت نصاری بر اسلام: ۵۴۴
خفائن: ۲۳۵
خف‌علائی: ۵۸۲
خلاصة‌التواریخ: ۵۶
خلاصه تهذیب‌الکمال فی‌اسماء‌الرجال: ۴۰۱
خلاصة‌الحقایق: ۴۷۷
خلاصة‌العربیة: ۶۰۲
خلاصة‌المقامات: ۳۰۴
خلاصه‌هندسه بزبان‌ساده: ۲۷۹
خلدبرین‌دراحوال خطبا و واعظین: ۳۶۹
خمسه‌نوائی: ۶۷۸
خواب ممجان: ۱۸
خوابنامه: ۱۱۱
خواهران‌ودختران‌ما: ۴۴۲
خودآموز رقصهای‌جدید: ۷۰۶
خودآموز زبان روسی: ۵۶۸
خودآموزمصورجامع زبان عربی: ۴۰۳
خودآموز ودستور زبان‌انگلیسی: ۳۱۳
خورشیدتابان درنبوت‌قرآن: ۶۱۴
خوشبختی‌از دریچه‌حقیقت: ۳۲۷
خوشه‌تلخ: ۵۸۳
خیرالمآل فی‌حفظ‌الصحة‌الاطفال ۶۷
خیام‌ومترلینك: ۷۰
الخیراللمعة فی صلوة‌الجمعة: ۴۴۶
خیرة‌الطیر دراستخاره: ۳۵۹

«د»

دائرة‌المعارف‌اسلامی: ۳۳۷
دادگاه: ۴۴۲
دارالمجانین‌سیاسی‌دوآمریکا: ۸۸
دارونامه: ۳۷۳
داستان دوشهر: ۶۹۲
داستان شکفت یاسرگذشت‌یتیمان ۵۷۱
داستان لشکرکشیدن‌اسکندرظفرمأنوس برخلاص
بروع‌و دفع‌روس: ۲۶۸
داستانهای‌امثال: ۶۸۰
داستانهای‌ایران‌باستان: ۳۱۷
داستانهای‌سه‌تصویر: ۴۷۳
داستانهای‌شاهنامه: ۳۱۷
داستانهای کوچك: ۶۸۰
داعی‌الرشادالی‌سبیل‌الاتحاد: ۵۸
دافع المنیة‌ونافع‌البریة‌فی‌احکام‌التغذیة لاصحاب
التخمة: ۶۳۸
دام‌سرنوشت: ۵۳۰
دام مهیب: ۲۶۳
دانستنیها‌وآموختنیها: ۴۴۲
دانشگاه یانمایشگه تراژدی کمدی: ۸
دانشمندان‌آذربایجان: ۵۰۰
دانشمندان‌وسخنسرایان‌فارس: ۱۵۰
دانش‌منش‌طبایع واخلاق‌بشر: ۵۷۱
دبستان‌اخلاق: ۴۵۰
دبیرعجم: ۶۲۷

Marfat.com

دخالت مستقیم دولت در اقتصاد کشور: ٤٥٥
دختر تیره بخت: ٧٠٥
دختر دزدان نیویورك: ٦٣٤
دخترشامگاه: ٤٧٥
دختر قزاق: ٥٣٠
دختر کرجی: ٧٠٩
دختر مسلول: ١٢٤
دخمه‌های سیاه یا کلبه بدبختان: ٦٨٦
در آستانهٔ رستاخیز: ٣١١
در آغوش خوشبختی: ٢٣٣
در آغوش یك زن: ٥٣٠
الدراسات فی الاصول: ٢٤١
درافشان: ٢٨٧
درباره جنبش آذربایجان: ٣٥
درباره لایحه اصلاحات اراضی: ٩٥
درپاسخ بدخواهان: ٤٤٢
درپاسخ حقیقت گویا گفتاری از پیمان ٤٤٢
درپای دیوار بهشت کرملین: ٥٧
درپیرامون ادبیات: ٤٤٢
درپیرامون اسلام: ٤٤٢
درپیرامون جانوران: ٤٤٢
درپیرامون خرد: ٤٤٢
درپیرامون شعر و شاعری: ٤٤٣
درپیرامون روان: ٤٤٣
درتبعید: ٨٨
درتلاش آتش: ٢٢
درتیرگیهای اجتماع: ٢٦٦
درجستجوی خوشبختی: ٢٣٣
درجستجوی شوهر ایده آل: ٣٩١
درجستجوی نان: ٤١٧
درجهان کودکان: ٤٦٦
دردوزخ: ٣١٤
دردهای صنایع ایران و طرح اداره امور آن: ١٠٠
درراه سیاست: ٤٤٣
درراه نجات آذربایجان: ٦٩١
الدرر الافکار فی صلح حق الخیار: ٩٠
الدرر البهیة: ٢١٢ (٢١٣)
الدرر البهیة والجواهر النبویة فی الفروع الحسنیة والحسینیة: ٥١٥
الدرر الکامنة فی اعیان المائة الثامنة: ٣٣٠
درر المنثور: ٣٦٦
درر و لئالی یا دیوان ابن سیف: ١٥٠
درس دکانداری و رموز جلب مشتری: ١١٩
درسایه قرآن: ٣٢٢
درسینمای زندگی: ٢٣٤
درشرایط کنونی دنیا آیا ایران باید بیطرف بماند یا باتحادیه‌های ناحیه‌ای ملحق شود: ٤٥٥
درشرکت نفت چه خبر است: ٣٨٥
درفش کاویانی: ٥٥٤
درکشایش زندگی: ٦٩٨
درمانشناسی و داروشناسی: ١١٩
درمانشناسی و فارماکودینامی: ٤٢٥
درمان معتادین تریاك: ٤٨
درمکنون در علم بدیع: ٣١
الدر المنضود فی شرح زیارة العاشور: ٣٥٩
دروازه‌های ایران قفل است: ١٣٥
دروس دار العلوم العربیة: ٥٦١
درة الاخبار و لمعة الانوار: ٥٨٢
درة الباهرة: ١٨٣
درة البهیة: ٦٢
درة التاج: ٣٣٠
الدرة الثمینة: ٤٤٣
الدرة النجفیة فی شرح نهج البلاغة: ٥٣

Marfat.com

الدرة الیتیمة فی الصنعة الکریمة: ۳۹۰
درهیاهوی اجتماع: ۵۳۵
دریای خزر یادریای مازندران: ۳۶۲
دریای دانش: ۳۸۷
دریای لطافت: ۶۹۹
دریتیم: ۳۰۱
دزدان دریائی: ۳۱۸
دزیره: ۷۰۹
دژنرسانس ازجهت پزشکی قانونی وقضائی: ۴۸
دستور رضایت: ۲۵۱
دستورزبان: ۴۵۱
دستورزبان: ۷۱۳
دستورزبان ازجعفری زینبی: ۳۸۱
دستورزبان برای پنجم ابتدائی: ۳۱
دستور زبان برای مدارس متوسطه: ۳۵
دستور العلاج: ۶۲۹
دستور العلاج موسوم باکسیر اعظم: ۶۳۲
دستور فلاحت و باغبانی: ۶۵۳
دستور ماشین نویسی فارسی ولاتین: ۳۸
دستور المبتدی: ۷۰۱
دستور نوشتن: ۲۳۴
دستور نوین زبان: ۶۸۶
دستورورزش صنیع السلطنه: ۷۱
دستورورزش : ۵۳۷
دسته جاسوسان: ۱۲۴
دسته گلی دلپذیر از بوستان ادب: ۶۴۴
دعای سمات: ۱۲۲
الدعوة الاسلامیة الی وحدة اهل السنة والامامیة: ۱۵۱
دفاع ازحقوق زن: ۲۹۷
دفاع بدن درمقابل مرض: ۶۳۵
دفاع شخصی فنون دستگیری وجلب: ۷۰۱
دفاع ملی: ۶
دفتر اشعار: ۲۰۵
دفترداری مترادف: ۶۰۳
دفترهفتم مثنوی: ۴۰۶
دقایق الحقایق: ۴۴۷
دکامران: ۳۸۹
دکتر ژایکو: ۶۴۰
دلائل براهین الفرقان درردهٔ قاید مزدکیان وجمهور طلبان: ۱۶۶
دلائل براهین الفرقان فی ابطال القوانین الناسخات لمحکمات القرآن: ۱۶۶
دلائل البول: ۶۴۷
دلائل الربوبیة فی شواهد الالوهیة : ۲۵۸
دلائل الغهب فی الاستخارة ۲۶۶
دلائل النبض: ۶۴۷
دلائل النبوة: ۳۴۴
دلگشادر تدبیر منزل: ۳۲۰
دمع السجوم ترجمه نفس المهموم: ۱۵۴
دمعة الخلیل: ۵۳
دن آرام: ۴۱۷
دندان وتندرستی: ۲۷۷
دوجایزه بزرك: ۵۳۸
دوجوان درشهرورنا: ۱۹۶
دوداستان: ۲۳
دودمان عمید : ۷۰
دوردنیادرهشتادروزترجمهٔ نیکپور: ۵۲۵
دوردنیادرهشتادروز ترجمهٔ فروغی: ۶۳۹
دورساله زنجانی: ۴۰۰
دوره توپخانه: ۳۶۵
دوره تخصصی بوشاك: ۳۸
دوره جغرافیای مختصرعالم: ۱۷۴
دوره حل المسائل فیزیك: ۳۲۲

Marfat.com

دوستی بزرك : ۲۶
دو سرمایه نفیس برای نیك‌بختی جامعه اسلامی: ۲۴۳
دوسرنوشت : ۷۰۹
دوکدا : ۱۹۹
دولرانی خضرخان : ۶۷۱
دونامه درپرسش وپاسخ : ۳۷۵
دوهفته دراتحاد جماهیر شوروی ۳۱۴
ده‌سال در عدلیه : ۴۴۳
دهکده : ۲۱
دهایز زندگی : ۱۵۸
دهلیز مرك : ۱۵۸
ده‌نامه ابن عماد : ۱۰۷
الدیباج الذهب فی معرفة علماء المذهب : ۶۲
دیبای رومی : ۴۲۳
دیپلماسی : ۳۷۸
دیده‌بانی : ۴۹۳
دین عبارت ازروابط ضروریه منبعث ازحقایق اشیاء است : ۶۹۷
دین و جهان : ۴۴۳
دین وشئون وطرز حکومت در مذاهب : ۵۵۹
دیوان ابن الخیاط : ۳۳۱
دیوان ابن سهل اسرائیلی : ۶۳
دیوان ابن‌سیف : ۱۵۰
دیوان ابوبکر حضرمی : ۱۱۵
دیوان ابوطالب بن عبدالمطلب : ۱۸۰
دیوان ابوالعلاء معری : ۳۴۴
دیوان ابوالفرج رونی : ۲۰۱
دیوان اثیرالدین اخسیکتی : ۳۰۹
دیوان ادیب پیشاوری : ۳۵۲
دیوان ارغنون (امید ): ۵۲۹
دیوان ازرقی : ۱۱۴
دیوان اسرار الشهادة : ۵۹۵
دیوان اطعمه : ۱۱۱
دیوان امید نهاوندی : ۱۴۱
دیوان امیرعمرخان : ۶۷۸
دیوان امیرالمومنین : ۲۸۵
دیوان اوحدی مراغی : ۷۰۴
دیوان ایرج : ۷۱۲
دیوان بسحق اطعمه : ۱۱۱
دیوان تائب تبریزی : ۵۸۰
دیوان جام ژنده‌پیل : ۳۸۰
دیوان جاوید نیشابوری : ۲۸۸
دیوان جلوه : ۱۴۹
دیوان حاج میرزا ابوالفضل تهرانی : ۲۱۸
دیوان حکم : ۶۹۸
دیوان حیرت قاجار : ۱۵۷
دیوان حائف شیرازی : ۵۸۸
دیوان خاضع : ۵۲۲
دیوان خاقانی : ۵۱
دیوان خرم موسوم بشجاعت الحسینی : ۱۵۰
دیوان خسروی : ۱۴۹
دیوان دلسوز : ۶۸۸
دیوان دهقان رشتی : ۵۹۱
دیوان دیوانه قمشهٔ : ۵۴۶
دیوان ذوقی اصفهانی ابوالقاسم : ۲۴۷
دیوان راجی : ۱۵۱
دیوان رسوا : ۵۰۳
دیوان رضا علیشاه : ۴۸۹
دیوان سرباز بروجردی : ۵۹۵
دیوان سرخوش : ۶۳۷
دیوان سلطان : ۶۳۲
دیوان سلطان ولد : ۴۰۶
دیوان صابر همدانی : ۵۵۱

Marfat.com

دیوان صفائی ابراهیم : ۷۰
دیوان صفائی ـ احمد : ٤۱۸
دیوان صهبائی : ٦٥٥
دیوان طباطبائی : ۷۳
دیوان طاعت تبریزی : ٥٥۲
دیوان عارف قزوینی : ۲٦٥
دیوان عجایب و غرایب . ٦٦٤
دیوان عنصری : ۲۰۱
دیوان غنیمت ملتانی : ٦٤۹
دیوان فخر الدین عراقی : ۷٥
دیوان فرقانی : ٥۰٤
دیوان فضولی : ۲۹۲
دیوان فیضی دکنی : ۲۲۰
دیوان قایم مقام فراهانی : ۲۷٦
دیوان قطره کنی : ۲۸۰
دیوان کلیم کاشانی : ۱۸٤
دیوان کمال الدین اسمعیل : ٦۱۰
دیوان کنزالاسرار : ٦٦۸
دیوان لامعی گرگانی : ۱٦٥
دیوان لاهوتی : ۲۸۷
دیوان متنبی : ٤٥٤
دیوان مظفری : ۸۹
دیوان منرچهری دامغانی : ٤٦۷
دیوان نسیم شمال : ٦۲۳
دیوان نورعلیشاه : ٤۸۹
دیوان هاتف اصفهانی : ٤۹٥(٤۹٦)
دیوان یغما جندقی : ۱۷۰
دیوانه (شعر) : ۷۱۳
دیوانه (ترجمه) : ۱۲٤
«ذ»
الذب عن الاشعری : ۲٤٤
الذخر الاولیاء : ۲٤۸
ذخیره خوارزمشاهی ، ۵۸۱،۵۸۲، ٦٤٦
ذخیرة الصالحین : ۱۳۹
ذخیرة العباد : ۳۳
ذخیرة العباد لیوم المعاد : ۱۳۹
ذخیرة المعاد فی ذکر مصائب سیدالشهداء : ۵۷٥
ذخیرة المعاد فی یوم المواعظ والنصایح للعباد : ٦۰۷
الذریعة : ۲۷۷ ، ۵۰۰
ذکر اخبار اصفهان : ۳٤٤
ذکر الحفاظ : ۵۰٥
ذوالقرنین یا کورش کبیر : ۲۹٦،۳۹
ذیل تاریخ عالم آرا عباسی : ٥٦۷
ذیل علی ثمرات الاوراق : ٦٤
ذیل عیون الانباء فی طبقات الاطباء : ٥۱۱
«ر»
رؤیا : ٤۷۳
رویای چینی : ۳۱٤
رابطهٔ اوزان شعر یا ترانه‌های محلی ایران : ٦۸٦
راحة القلوب : ٤٦۹
رادیو بزبان ساده : ٦۹۰
راز پیروزی انگلوساکسونها : ۳۷٦
رادی : ٤۱
راز خوشبختی : ۱۲٤
راز قتل : ٦۳۹
رازها : ۷۰
راماین : ۲۲۱
راه بهشت یاتفسیر سوره الحمد وقل هوالله : ۳۲۸
راه بیداری یا قدمی بسوی اصلاح : ۱۲۹
راه حقیقت : ۵۹۳
راه رستگاری : ٤٤۳
راه رستگاری یا آئین شیعه جعفری : ۲۰٤

Marfat.com

راهزنان و توطئه فیسکو : ۱۶۹
راه زندگی در ایران : ۵۹
راهسازی : ۳۸۲
راه‌سعادت در اثبات ثبوت ورد شبهات مسیحیین: ۱۵۴
راه سعادت یا بهترین دلائل اثبات صانع: ۶۰۲
راهنمای آثار تاریخی آذربایجان : ۵۹۲
راهنمای آثار تاریخی کرمان : ۳۹
راهنمای آزمایش : ۳۷۴
راهنمای سهم الارث : ۵۶۱
راهنمای امتحانات نهائی : ۴۵۱
راهنمای باغداران : ۲۵
راهنمای بیمه عمر و حوادث : ۲۴
راهنمای پرورش اندام : ۳۴
راهنمای پیاده نظام در اردوگاهها و در جنك : ۳۷۵
راهنمای تحصیلات عالیه امریکا:۷۱۶
راهنمای ترجمه : ۱۸۲
راهنمای دایرکت متد : ۶۴۰
راهنمای زیبائی اندام : ۳۵۵
راهنمای ژاندارم : ۶۶۹
راهنمای عروسان : ۲۹۶
راهنمای کتاب : ۷۰۷
راهنمای مودیان مالیاتی : ۵۹۴
راهنمای معلم : ۶۱۸
رباب نامه : ۴۰۶
رباعیات امیرخسرو : ۶۷۱
الرباعیات الخیام : ۳۲۶
رباعیات خیام ترجمه منظوم بفرانسه : ۲۲۸
رباعیات لاغر : ۶۱۱
الربط الحادث بالقدیم ۱۴۸،۱۴۹
ربه‌کار : ۶۴۰
رجال السندو الهند الی القرن السابع : ۶۲۹
رجال نجاشی : ۴۷۸
رجوم الشیاطین : ۲۲۵
رجوع الشیخ الی الصباه : ۴۴۷
الرحله الحجازیة : ۶۷۵
الرحلة للبغدادیة فی رد علی الامام المصلح الکبیر الخالصی : ۲۲۵
الرحلة المقدسة الی بیت الله الحرام: ۵۱۲
ردا ، سرگذشت یکدختر در زمان قیصر روم : ۷۰۸
ردبرایقان : ۲۱۳
ردبرنصاری: ۶۰
ردحسن الایجاز : ۳۸
ردالسهم عن التصویب وابعاده عن مرمی الصواب بالتقریب : ۶۴
ردشبهات مسیحیین : ۲۵۳
الردعلی رقیة الشافعیة لمن تولی معاویة : ۱۱۵
الردعلی المنطقیین : ۳۲۹
ردفرائد گلپایگانی : ۴۱۰
ردفوائد المدنیة : ۶۸۷
رده‌بندی دولپه‌ای‌ها وبازدانگان : ۵۹۴
الرسائل آقاجمال گلپایگانی : ۴۵۳
الرسائل لابن سنان فی الریاضی : ۲۸
رسائل بدیع الزمانی همدانی: ۳۶۰
رسائل جام ژنده‌پیل : ۳۸۰
رسائل خمس عشر : ۳۰۸
رسائل السبع : ۲۴۴
رساله آینه جهانبانی در آئین جهانداری ۲۱۱
رساله آغاز وانجام : ۷۰۷
رساله آیات الصنعة : ۶۳۷
الرسالة لابن فضلان : ۳۳۵
رساله الحسنیة (ترجمه) : ۸۷
رساله ارض تسعین : ۲۲۵

Marfat.com

رساله‌اسکندریه: ۲۱۳
رساله‌اسهالیه: ۳۷۷
رساله‌اعجازخسروی: ۶۷۱
رسالة الی‌ابنه ابی‌طاهرالرازی فی‌ذکر آل‌اعین: ۳۴۵
رساله‌بحران: ۶۴۷
رساله‌تدابیرمعالجه‌هیضه: ۶۳۸
رساله ترانه‌درعروض: ۵۰۷
رساله ترتیلیة درتجوید: ۶۰۷
رساله‌جنین: ۶۲۶
رسالة حجیة‌الشهرة: ۱۷۶
رساله‌حقوق دربیان حق‌خالق و مخلوق : ۲۰۸
رساله‌حی‌بن‌یقظان‌پسرطبیعت: ۲۵۷
رسالة الخراجیة: ۴۶۳
رسالة الخراجیة (مختصر) : ۴۶۳
رسالة خمس‌عشر : ۸۳
رساله‌دراحکام‌مواریث: ۶۱۴
رساله‌دراصول‌الدین ازمیرزای‌قمی: ۲۸۲
رساله درتوحید: ۱۲۶
رساله‌درجفر: ۳۰۱
رساله‌درحل اشکال دوازده سئوال رائض الدین زنجانی: ۲۴۸
رساله‌دررد روافض: ۴۵۷
رساله‌دررد شبهه آلمانیه: ۶۱۲
رساله‌درسلوك: ۲۴۸
رساله‌درمتشابهات قرآن: ۵۴۴
رساله‌درمعرب‌ساختن کلمات فارسی: ۴۴۷
رساله رد برصوفیه: ۲۸۱
رساله رد کشف‌حجاب‌و وجوب‌حجاب: ۵۴۴
رساله‌رضاعیه زنجانی: ۴۰۰
رسالة الرضاعیة کفعمی: ۷۹
رساله‌رضاعیة‌اسمعیل موسوی: ۶۱۴
رساله‌رضاعیة‌اسمعیل‌ارومیهٔ: ۶۰۷
رساله‌سؤال وجواب انکجی: ۱۴۲
رساله‌سؤال وجواب طبیه: ۶۲۶
رسالة العرشیة ملاصدرا: ۱۴۹
رساله عملیة سیدابوالقاسم علامه: ۲۶۶
رساله‌عملیة سیداسمعیل‌بهبهانی: ۵۷۹
رساله‌عینیة: ۴۳۰
رسالة الغفران : ۳۴۳، ۶۴۵
رسالة‌الفتحیة فی‌اللغة العربیة : ۱۹۶
رساله فرائض‌ارتضائیة: ۵۲۰
رساله‌فریدون سپهسالار: ۶۶۵
رساله فلسفیة درجواب فلسفی‌واعظ: ۲۲۶
رسالة فی‌الاجتماع الامروالنهی: ۴۵۳
رسالة فی‌الاجتهاد والتقلید: ۴۵۳
رسالة فی‌اشتراط الاستصحاب: ۳۰۳
رسالة فی اصطلاحات المشکلة النسابین: ۴۸۵
رسالة فی‌اصول‌الدین: ۶۳۶
رسالة‌فی‌الافلاك : ۲۴۸
رسالة فی ان الاصل فی استعمال الحقیقة: ۳۰۳
رسالة‌فی‌بدوخلقت: ۶۳۶
رسالة فی‌بطلان تناهی الابعاد: ۲۴۸
رسالة فی‌البقاء علی‌تقلیدالمجتهد المیت : ۳۰۳
رسالة‌فی البقاء علی تقلیدالمیت : ۴۵۳
رسالة فی بیان کیفیة‌زیارت‌العاشورا: ۳۰۳
رسالة فی بیان کیفیة تناول التربة الشریفة الحسینیة.۳۰۳
رسالة فی‌تحریر محل‌النزاع: ۳۰۳
رسالة فی تحقیق‌اصالة‌الاشتغال: ۳۰۳
رسالة‌فی تحقیق بین‌الشك:۳۰۳
رسالة فی تحقیق لزوم تقدمشیخة الصدوق فی‌من لایحضروالشیخ‌فی‌التهذیبین: ۳۰۳
رسالة فی تذکیة الرواة من‌اهل‌الرجال : ۳۰۳

Marfat.com

رسالة فی تردد المکلف به بین ماهیتین مختلفتین: ۳۰۳
رسالة فی تزییف قولهم بسیط الحقیقة کل الاشیاء: ۳٤۸
رسالة فی تعارض الاستصحاب: ۳۰۳
رسالة فی تعارض الاستصحاب واصالة حجیة العقود: ۳۰۳
رسالة فی تعارض الید: ۳۰۳
رسالة فی جواز الاکتفاء فی تصحیح الحدیث بتصحیح الغیر وعدمه: ۳۰۳
رسالة فی جواز التسامح فی ادلة السنن: ۲۳۰
رسالة فی حجیة الظن: ۳۰۳
رسالة فی شکل القطاع: ٤۰۳
رسالة فی صلاة المسافر: ۱۸۳
رسالة فی العقود والایقاعات: ٤۳۰
رسالة فی الغیبة: ٤۵۳
رسالة فی الفرق بین الحیثیة التقییدیة والحیثیة التعلیلیة: ۳۰۳
رسالة فی قاعدة الترتیب: ٤۵۳
رسالة فی قاعدة الضمان ۲٦۳
رسالة فی الکر: ۳۳٦
رسالة فی اللغة لابی علی سینا: ۳۱٦
رسالة فی مسائل المتفرقة: ٤۵۳
رسالة فی المشتق: ۲۸۵
رسالة فی معرفة التقویم: ۳۸٤
رسالة فی مقادیر المشترکة فی علم الهیئة: ۱۸۹
رسالة فی الهدایة والضلالة: ٦۰۰
رسالة فاروره: ٦٤۷
رسالة القدس: ۳۰۰
رسالة قنوتیة: ۲٤۸
رسالة لبعض الافاضل از ابن سینا: ۳۱۷
رسالة للجاحظ: ٤٦۵
رسالة لذوی الالباب فی فضل العترة والکتاب: ۳۸۳
رساله لکه گیری: ۷٤
رسالهٔ مابال: ٦۲٦
رساله معرفت: ٤۷۹
رسالة الملئکة: ۳٤۳
رساله منتخب از دیوان حقایق المناقب: ۲۱۱
رساله نادره: ٦۵۵
رساله نبض: ٦٤۷
رساله نحو فارسی: ٦۵٤، ٦۵۵
رساله نقد فرقها: ۱۵۷
رساله نور: ۲۵۳
رساله نور علی نور: ۲٤۹
رساله نور مبین: ۵۷
رساله وادی السلام زیارتنامه: ۲۲٦
رساله وافوریه که حضرات وافوریه باید بمسائل آن عمل نمایند: ۲٦۱
رساله هیضه: ٦۲٦
رسم فنی قربانی: ۲۷۹
الرسم القطوع: ۲۸
رضاعیة: رساله رضاعیة
رقص باسه خنجر: ٤۷۵
رقص کوسه: ۲۳۸
رقعات ابو الفضل: ۲۰۹
رقعات امان الله: ٦٦۱
رکن اعظم: ٦۳۲
رمانتیسم در فرانسه: ٤۲۰
رموز اعظم: ٦۳۲
رموز الامارة: ٤۹٤
رموز دلپسند: ۵۲۳
روابط بین المللی از قدیم الایام تا زمان ملل متحد: ٤۵۵
روابط حکمت اشراق و فلسفه ایران باستان: ٤۳۱
روان پزشکی بالینی: ۷۰٦

Marfat.com

روانسنج: ۷۱۰
روانشناسی آموزش وپرورش: ۱٦٤
روانشناسی تحلیلی: ۳۵۵
روانشناسی جالینوسی وقواعد نسخه نویسی: ۱۱۹
روانشناسی عمومی واجتماعی: ۹۸
روانشناسی یاعلم النفس شفا: ٦٤٥
روانکاوی یاطریقه سهل برای شناختن احساسات مخفی خودودیگران: ۵۵
روایح المصطفی من ازهار المرتضی: ٤۲۸
روبنسن کروزه: ٦٤۲
روح انسان: ۱۸۲
روح الایمان فی نفس الانسان: ٦۸۷
روح بکجا میرود: ٦۰۲
روح التمدن وهویت اسلام: ٥٤٤
روح الغزل، ادبیات خوش یمن: ۲۰۷
روزبیچارهٔ طفل: ۲۰۷
روزسیاه رعیت: ۵۰۷
روزسیاه کارگر: ۵۰۸
روزنامه آئینه جنوب: ۱٦٤
روزنامه آتشبار: ۲۳۰
روزنامه آرزو: ٥٦۰
روزنامه آزاد: ۲۲٤
روزنامه آزادی: ۹۱
روزنامه آسایش: ۲۲٤
روزنامه اتحادملل: ۲۱۵
روزنامه اخبار دارالخلافه إستانبول : ٥٦٦
روزنامه اخگر: ٦۸۰
روزنامه ادب: ۱٤۸
روزنامه اراك: ۱۲۰
روزنامه استقلال ایران : ۱۳٤
روزنامه اسلامیه ۲٤۵
روزنامه اطلاعات : ۱۳۵، ۱۳٦، ۵۵۰، ۷۱٤
روزنامه اقتصاد ایران: ۲۱٤
روزنامه انسان آزاد: ۳۸
روزنامه ایران: ۱۲۱، ٦۸۹
روزنامه ایران آزاد: ۷۱
روزنامه پرچم: ٤۳۸
روزنامه پرورش: ۱٦۰
روزنامه تاریخ: ٤٦۰
روزنامه تجدد: ۲۷۳
روزنامه توفیق: ۲۳۷
روزنامه جوانان: ۵۵
روزنامه حبل المتین: ۷۱
روزنامه حقیقت: ۲۱٤
روزنامه خوزستان: ٦۹
روزنامه داد: ۱٦۰
روزنامه دهقان: ۳٦۸
روزنامه رستاخیز: ٤۰
روزنامه ستاره ایران : ۱٦۰
روزنامه ستاره جهان: ۲۲۷، ٤٦٦
روزنامه ستاره یومیه: ٤٦٦
روزنامه طوفان: ۱٦۰
روزنامه عدالت: ۵۵
روزنامه عرفان: ۲۳٤
روزنامه فرید: ٤۸۸
روزنامه فکر آزاد: ۳٦۸
روزنامه کار: ۲۱٤
روزنامه کانون شعرا: ٤٤
روزنامه کوشش: ۲۰۳
روزنامه مرد بارز: ٦۲٦
روزنامه مستحکم: ٦٤۸
روزنامه مهر ایران: ۱۳۵
روزنامه میزان: ۳۸٤
روزنامه نسیم شمال: ٦۲۲

Marfat.com

روزنامه‌نوروز: ۱٦۰
روزنامه‌هفتگی‌عسس: ٦۹
روش‌آموختن‌نقاشی: ۳٦
روش‌ژاندارم: ٦٦۹
روش‌نویسندگی: ٥٤۷
روضات‌الجنات ۳۱۹، ۳۳۲
روضة‌الابرار: ۲۸٤
روضة‌الادب: ٤۱۳
روضة‌الاطهار: ٦۸۸
روضة‌الامثال: ٤٤۹
روضه‌فیض: ۲۱۹
روضة‌المحبین: ۱۰۸
رویان‌شناسی: ٤۱۲
رهنمای‌عدالت‌یاشرح‌ابتلای‌حقگوئی‌وحق‌خواهی: ۳۸٤، ٤۷٤
رهنمای‌مادران: ۳٥۳
رهنمای محاسب دوره‌عالی یااصول‌فن دفترداری مترادف: ٤٦٦
رهنمای‌محاسب یااصول‌دفترداری‌مترادف: ٤٦٦
رهنمای‌نوعروسان: ۲۲٥
رهنمای‌قرائت‌قرآن‌در‌تجوید: ۳٥۰
ریاض‌الجنان: ٤۷۸
ریاض‌الجنان‌فی‌اعمال‌شهر‌رمضان: ٤۲٦
ریاض‌العلماء: ٦۸۳
ریزهٔ‌جواهر: ٦٥٥

«ز»

زادالمسافرین: ۲۹۲
زبان‌آلمانی: ٥٥۷
زبان‌آموزفارسی‌برای بیگانگان: ۳۲۲
زبان‌انگلیسی‌بدون‌معلم: ۲۳
زبان‌پارسی: ٤٤۳
زبان‌پارسی‌وراه توانا‌کردانیدن‌آن: ٤٤۳
زبان‌پاك: ٤٤۳
زبان‌فارسی: ۱۰۱
زبان‌گلها رمزعشق: ٥٤۸
زبانها‌ولهجه‌های‌ایرانی: ۳۱۷
زبدة‌الاخبار: ۳۰۰
زبدة‌الافکار: ٥۷۲
زبدة‌الالواح: ۳۰۱
زبدة‌البیان: ۸٥
زبدة‌البیان‌فی‌براهین‌احکام‌القرآن: ٤٦۲
زبدة‌المصائب ۳۸٦
زبردستی‌جاسوس‌انگلیسی: ۱۲٤
زراعت‌پنبه: ۲٤٦
زلزله: ٦۲۷
زمامداران انگلستان: ٦۱٦
زمین‌شناسی‌میرهادی: ٦۹٤
زمین‌شناسی: ٥۲۰
زمین‌شناسی‌وتکامل‌موجودات زنده: ۳۷۹
زن: ۱٥۱
زن‌ازنظرحقوق‌اسلامی: ۲۰۳
زن‌امروز: ٤۷۱
زن‌پاکدامن: ٤۳۷
زن‌سیاه‌پوش: ٦۳٤
زن‌سی‌ساله: ٥۱٦
زن‌وآزادی: ٤۷۱
زن‌ومرددراجتماع ایران: ٥٦٥
زنان‌وقیح: ٤۸۸
زندان‌وزندانیها یارژیم‌پنی‌تانسیر: ٤۹۸
زندانی‌بزهرود: ٦۱۳
زندانی‌زندا: ٦٤۰
زندانی‌موریس: ٥٦۱
زندگانی‌ابوعلی‌سینا: ۲٥۷
زندگانی‌حضرت‌خامس‌آل‌عبا: ۲٥۷

Marfat.com

زندگانی حضرت علی بن موسی الرضا: ۲۵۸
زندگانی حضرت محمد: ۵۰۵
زندگانی حضرت موسی بن جعفر: ۲۵۸
زندگانی خوش کوتاه فرانسیس مکومبر: ۸۸
زندگانی خوش کوتاه همینگوی: ۵۷
زندگانی عسکریین و تاریخچه سامرا: ۲۵۸
زندگانی کازابلانکا: ۷۰۹
زندگانی محمد: ۲۳۴
زندگانی محمد یا تاریخ حیات پیغمبر: ۱۸۷
زندگانی من: ۴۴۳
زندگانی و آثار بهار: ۴۹۱
زندگانی و آثار رضا کمال: ۲۳۶
زندگانی هنرمندان: ۳۵
زندگانی کوران: ۴۱۵
زندگی میکل آنژ: ۵۹۵
زندگی و افکار ولتر: ۳۴۹
زنده دلی یا فن خوب زیستن: ۳۷
زنگار: ۴۰۹
زنگها برای که بصدا در میآید: ۶۴۰
زواهر الجواهر فی نوادر الزواجر: ۳۹۸
زوجه: ۴۷۳
زهرة الادباء فی شرح لامیة شیخ البطحاء: ۱۸۰
زهره و منوچهر: ۷۱۲
زیارتگاه اهواز: ۶۰۹
زیبائی مردان در تمام ادیان یا زینة الرجال: ۷۰۲
زیج الغ بیگ: ۶۵۰
زیرچوبه دار: ۴۱۷
زیروبم: ۶۲۴

«ژ»

ژئودزی: ۵۲
ژاندارك: ۷۱۰
ژان والژان: ۵۹

«س»

ساختمان فیزیکی و ترکیب شیمیائی پرتوپلاسم: ۵۷۱
ساخته بهائیت در صحنهٔ دین و سیاست: ۷۰۲
ساده: ۲۳۵
ساده ترین راهنمای زبان فارسی: ۵۴۹
سازگاری اطفال با اجتماع: ۲
سازمان فرهنك اراك: ۵۷
ساعت: ۴۷۳
سافی نامه: ۱۶۲
سالارنامه: ۳۵۲، ۳۵۳
سالامبو: ۶۴۰
سالك: ۴۰۷
سالنامه پارس: ۱۰۷
سالنامه کشور ایران: ۱۸۵
السامی فی الاسامی: ۴۷۲، ۵۸۴
السامی فی العروض والقوافی: ۵۰۱
ساندیگ: ۷۰۵
سبائك الذهب فی معرفة قبائل و انساب و تاریخ العرب: ۶۹۱
سبزپری: ۳۵۳
سبع المثانی: ۳۰۰
سبیل الرشاد فی شرح نجاة العباد ۱۲۳
سپاسنامه فردوسی: ۵۰۰
ستاره درخشان: ۴۸۰
سخنان بزرگان: ۲۳۶
سخنان محمد: ۲۳۴
سخنرانی اجتماعی: ۳۶۱
سخنرانیهای هفتگی: ۳۶۱
سخنوران ایران در عصر حاضر: ۵۳۳
سدیدی کازرونی: ۶۴۶
سرآغاز: ۶۱۸

Marfat.com

سراج الوهاج فی حرمة الخراج و نقض قاطعة اللجاج: ۷۹
سراج الوهاج لدفع لجاج قاطعة اللجاج فی مسئلة الخراج : ۷۹
سرباز کوچك : ۱۶
سربازنامه : ۴۹۳
سرالخلافة : ۱۵۷
سرداریه: ۱۷۰
سردرد علل وطریقه معالجه آن : ۴۸
سرالروح : ۶۳
سرزمین میوهای طلائی : ۴۱۷
سرطان : ۴۱۵
سرطان زبان : ۳۱۶
سرگذشت بلوچستان : ۶۶۱
سرگذشت حسن آقا : ۲۵
سرگذشت خونین : ۵۷۱
سرگذشت علم : ۳۷۱
سرگذشت وزیرخان لنکران : ۷۰۴
سرگذشتهای نگاهبانان صیدماهی : ۱۸
سرمایه سعادت یا علم وآزادی : ۱۶۲
سرنوشت ایران چه خواهد بود : ۴۴۳
سرودهای آزادی وصلح: ۲۸۷
سرور العاشقین : ۶۰۵
سرورالفواد یازندگانی حضرت امام جواد: ۲۵۸
سعادت بشر : ۶۸۹
سعدی چه میگوید : ۳۱۵
سفرنامه ابن فضلان : ۳۳۵
سفرنامه استانبول : ۱۵۷
سفرنامه بشر ازخاك بافلاك : ۱۲۹
سفرنامه جناب قاضی متقی : ۶۹۵
سفرنامه حاج میرزا مشتری بمکه : ۹۳
سفرنامه سرآنتوان شرلی وروبرت شرلی : ۲۰
سفرنامه شاردن درقسمت اصفهان : ۲۶۶
سفرنامه شاهنشاه جرمنی سفر قسطنطنیه ۵۰۹
سفینهٔ غزل : ۲۳۱
سفینة النجاة فی منجیات الاخلاق والمهلکات : ۲۰۴
سفینة النجاة ومشکوة الهدی ومصباح العبادات : ۳۲۷
السقیفة واختلاف در تعیین خلیفه: ۲۵۸
سکنجبین: ۲۷۳
سلاح شب : ۴۱۷
سلامة المرصادفی حواشی نجاة العباد : ۱۲۳
سلسبیل : ۱۳۷
سلسله تیموری یا گورکانی : ۲۶۱
سلطان نامه مثنوی نه سپهر : ۶۷۱
سلطنت قباد و ظهور مزدك : ۳۷۱
السلوك لمعرفة دول الملوك ۴۶۵
سلیمان وبلقیس : ۱۸۴
سلیمان وبلقیس (شعر) : ۲۲۰
سماءالمقال فی تحقیق علم الرجال ۳۰۷(۳۰۸)
سمریه : ۱۸۵
سنجاق : ۱۶
السنن الکبری : ۳۷۲،۴۸۵
سنی المواهب:۴۵۹
سواطع الالهام فی تفسیر القرآن : ۲۲۰
السوانح فی العشق : ۴۳۰
سوانح مختصر شاه واجد علی قلندر : ۶۴۹
سوشیانس (موعود مزدیسنا) : ۴۲
سه تفنگدار : ۶۴۱
سه یار دبستانی : ۵۵۱
سیاحت دورکره : ۱۲۵
سیادة السادة ۲۵۴
السیاسة لافلاطون : ۳۳۲

Marfat.com

سیاست جزائی: ٤٥٥
سیاست چیست : ٢٥
سیاه مبارز: ٣٦٢
سی افسانه ازافسانه‌های محلی اصفهان : ٦٨٠
سیدجمال الدین اسدآبادی: ٢٩٠
سیرتطوراجتماعی انگلستان: ٣٧٨
سیرتکامل علم فیزیك یـا خلاصة فلسفی نظریه انشتین: ٣٢٢
سیرتمدن وتربیت درایران باستان: ٥٤٢
سیزدهم مرداد: ٤٤٤
سیصد هزار ایره خسارت خزانه کشور در باره شرکت تلفن: ٥٤٦
سیف الامة وشبهات الملة ٤٨٢
سیف الشعرا: ١٩٨
سیف المومنین: ١٩٤
سیمای شجاعان: ٥٥
سیمولوژی اعصاب: ٤٨
سیمون بولیوار: ٧٠٢
سیوطی: ١٧٤

« ش »

شاعرشمشیرزن: ٥٢٥
شالوده صلح: ٢٧٤
شام‌شوم : ٤٧٥
شاهکارها: ٤٨٨
شاهنامه فردوسی: ٢٦٨
شاهنشاهی یا آمپریالمانتاریزم وسنا: ٨
شب اول قبر: ٢٣٥
شب بی‌خوابی: ٣٥
شبستان نکات وگلستان لغات : ١٩٤
الشبهة فی حرکة الارض: ٢٤٩
شجاعت الحسینی: ١٤٠
شجرة التجوید: ٣٤
شجره خاندان نقشبندیه : ١٥٨
شذورالعقود فی ذکرالنقود: ٣٦٥
شرایط الاحکام واستدراکات مستثنیات الاحکام : ٤٠٠
شرح آیة الکرسی: ٦٢١
شرح احمدی درطب : ٥٠٤
شرح اسباب : طب اکبری
شرح انجلجلوتیة الکبری: ٣٦٤
شرح برهان العاشقین: ٦٤٤
شرح البرهیة المعروف بشرح العهد القدیم : ٣٦٤
شرح بهاریه درعلم تربیت: ١٢٩
شرح بیست باب ملامظفر: ١٣٧
شرح پنج رقعات: ٦٣٧
شرح پنج رقعه ظهوری: ٦٥٤
شرح تبلیغ دیانت بهائی درآمریکا: ٤١٩
شرح تشریح الافلاك : التصریح فی شرح التشریح
شرح تشریح الافلاك محقق لاری : ١٣٧
شرح حال صاحب بن عباد: ٣٦٨
شرح حال علی بن مهزیار: ٦٠٩
شرح حال مدرس مازندرانی: ٤١٦
شرح حالات نرجس خاتون: ٥٩٤
شرح حدودالامراض مسمی بفصوص الامراض: ٣٣٢
شرح حدیث علوی : ٢٨٢
شرح حکمة العرشیة : ٣٤٨
شرح خالدازهری: ٦١
شرح خطبة البیان: ٢٤٩
شرح دعای مدلیه ٦٥
شرح دعای کمیل: ٦٤
شرح رساله بقاء النفس بعد فناء الجسد و بوار البدن: ١٨٨
شرح رساله مودة القربی: ٢٥٣

Marfat.com

شرح زندکانی من: ۲۸۷
شرح زیارت الجامعة الکبیرة : ۳۴۹
شرح الزیارة شیخ احمد احسائی ( شعر ) : ۲۳۵
شرح سلالة صرف: ۵۰۷
شرح سنن: ۴۷۹
شرح سه نثر ظهوری: ۶۵۴
شرح الشافیة: ۳۷۹
شرح شب نم شاداب: ۶۵۴
شرح شروط اربعین فی جلوس معتکفین: ۱۰۰
شرح صحیفه سجادیة وثوق الحکماء : ۶۵
شرح صلوات: ۳۵۴
شرح طواسین: ۳۰۰
شرح عرشیة: ۶۱۷
شرح عقاید نسفی: ۳۸۷
شرح عهد القدیم : ۳۶۴
شرح فصل الخطاب: ۲۴۰
شرح فصوص الحکم: ۵۹۸
شرح فصول اکبری: ۵۰۹
شرح الفوائد: ۳۴۹
شرح قانونچه = مفرح القلوب
شرح قصیده بدیعیة: ۱۱۶
شرح کافیة: ۶۹۴
شرح گلشن رازشبستری: ۶۵
شرح لغات مثنوی: ۴۵۳
شرح المشاعر: ۳۴۹
شرح معمای نصیرای همدانی: ۶۵۵
شرح ملخص چغمینی: ۱۴۸
شرح منابازار: ۶۳۷، ۶۵۴
شرح مناجات خمسة عشر: ۱۴۶
شرح منظومه ناصری: ۵۹۱
شرح منیة المصلی: ۴۹
شرح نهج البلاغة ابن ابی الحدید: ۹۸
شرح نهج البلاغة ملاصالح: ۹۲
شرح و ترجمه التعرف لمذهب التصوف: ۶۱۳
شرح وقایع جنك نروژ: ۴۲۱
شرح الهاشمیات: ۳۴۰
شرح هدایة ملاصدرا: ۱۴۸، ۱۴۹
شرح هدایة میبدی: ۱۴۸
شرح هفت بند کاشفی: ۶۲۶
شرکت تعاونی چیست: ۴۲۳
شرلوك خمس: ۶۰۲
شرنك زندگی: ۲۵۰
شریعت یکمین سال رحلت: ۱۴۳
شش بال علم: ۳۲۲
ششصد مسئله درجبر و هندسه: ۲۹۴
شش فصل: ۶۵۲
شعب المقال فی احوال الرجال: ۲۹۵
شعر فارسی درعهد شاهرخ یا آغاز انحطاط در شعر فارسی: ۳۱۷
شفاء الصدور فی شرح زیارة العاشور: ۲۱۸
شکارسایه: ۸۸
شکارگاه: ۱۸
شکایت نامه: ۲۲۶
شکرستان: ۱۹۸
شکست احزاب سیاسی در انتخابات دوره چهاردهم: ۱۹۹
شکسته بندی: ۶۸۲
شکنجه و امید: ۳۱۴
شکوفه های ذوق و ادب: ۱۳۶
شکوی الملهوف: ۲۲۶
شکرفنامه ولایت: ۶۲۹
شلوارچیت گلدار: ۱۹۹
شمس التواریخ: ۵۴۰

Marfat.com

شمس اللغات: ۱۰۰
شمس المعارف ولطائف المعارف: ۳٦٤
شمس المناقب: ۹۳
شمشیر تیزتر: ۵۰۷
شمع محفل انس: ۲٦۸
شواهد المكية: ٦۸۷
الشهاب الثاقب على سباب الكاذب: ۱۱٤
شهراشوب : ٦۷۲
شهریاران گمنام: ٤٤٤
شهریار هوشمند: ٦۰
شیخ صفی وتبارش: ٤٤٤
شیخ مرتضی دعانویس: ۵۷۹
شیدوش وناهید: ۱٦۲
شیرازنامه: ۳۹۸
شیرزادیا کوك جاده: ٤۷۵
شیرین وخسرو: ٦۷۳
شیطان ودانیل وبستر: ۸۸
شیعه گری: ٤٤٤
شیمی. ٤
شیمی آلی: ۳۹۲
شیمی آلی ارگانیك: ۱۵٦
شیمی حیاتی: ۵
شیمی حیاتی وپزشکی: ۵
شیمی رضا فلی زاده: ۳۹۲
شیمی رفیع زاده: ۳۹٤
شیمی عامی: ۵۷٦
شیمی فنی خانه داری: ۳۹۳

«ص»

صبح دولتمند: ٤۱۳
صحاح ستة: ٤۸۵
صحاح اللغة: ۵۸۳
صحف الادریسیة: ۳۰
صحنه زندگی یا سرنوشت مادر گناهکار: ۲۱٤
صحو المعلوم: ۳۸۳
صحیفه ادریس: ۳۳٦
صحیفة کاملة ترجمه: ۱۵٤
صحیفة الکلام در شرح تهذیب: ۵٦۹
صحیفة الهادیة والتحفة المهدویة: ۷۹
صدبازی تفریحی جهت کودکان: ٦۸۲
صدبازی دبستانی: ۳۷
صدپند تاکور: ٤۲
صراط المستقیم: ۵۹۲
صراط المستقیم فی معرفة اصول الدین: ۵٦۹
صراط النجاة: ۳۳، ۱۳۹
صراط النجاة ترجمه وسیلة النجاة: ۲۸۹
صرف افعال ومورد استفاده زمانها در زبان فرانسه: ٦۷
صرف بهالحی: ۳۹۰
صرف ونحو قرائتی: ۳٦۸
صفایح الابریز فی شرح الوجیزة: ٦٦٤
صفوة الصفا: ۳۰۰
صلح وجنك: ٤۹۰
صمدیة: ۳۱۹
صنایع الحقایق: ۲۹۲
صناعیة: ۲۹۲
صنعت از نظر اجتماعیات: ۵۱۲
صنعت بودائی باختر: ۵۱۰
صواعق محرقة در علائم ظهور وردوهابیة در تحزیب بقاع متبرکة : ۱٦٦
صورت سنبکی بزرك: ۸۸
صورت موقوفات آستانهٔ رضویه: ٦۱٤
صوفی گری: ٤٤٤

Marfat.com

«ض»

ضرب المثالب: ۴۲۸
الضمان والغرامة: ۶۰۷
الضمير البارز: ۶۸۵
ضوابط الاصول: ۷۷
ضياء القلوب: ۶۶۵

«ط»

طافديس: ۴۸۲
طب اكبرى: ۶۴۶
طب فاميل يادوست خانه: ۱۴
طبقاط اكبر شاهى: ۴۹۷
طبقات الفقهاء: ۲۹
طب الليلة: ۲۷۳
طب وحفظ الصحة جديد: ۵۴۲
طب وروانشناسى: ۹۸
طبيب درجامعه: ۴۸
طرائف الحكمة: ۵۰۶
طرح آب وبرق و اصلاحات اراضى: ۱۰۰
طرح عوارض ملى ورفاه اجتماعى: ۲۴۴
طريق رهائى از امراض وبائى: ۶۷
طريق النجاة ۳۴
طريقهٔ رهائى از امراض وبائى ۴۸
طريقه المبتكرة تعليم القرائة: ۶۰
طلاى سياه يا بلاى ايران: ۲۱۴
طواسين: ۳۰۰
طوفان البكاء: ۴۶
طوفان روح: ۵۳۸
طهارة الاعراق (ترجمه): ۱۷۹
طهارة الاعراق فى تحصيل علم الاخلاق: ۳۳۷
طهارت اهل كتاب: ۱۸۸

«ظ»

الظرائف واللطائف والمواقيت فى بعض المواقيت: ۴۶۱

«ع»

عارفنامه: ۲۶۵
عالم انتقام: ۴۸۸
عباسه خواهر رشيد: ۹۲
عبدالرحمن ناصر: ۶۸۰
عبرت افزا: ۴۹۴
عبرة الناظرين واستبصار الباصرين: ۵۶۱
عبقرية محمد: ۵۴۷
عجهر العاشقين: ۳۰۰
العجالة: ۲۰۰
عجايب القصص: ۲۹۰
عجب العجائب فيما يفيد الكاتب: ۵۰۱
عجز بشر: ۵۶۲
عدد السنة: ۵۹۰
عدة الداعى والنجاح المساعى ۳۳۵
عرايس البيان فى حقايق القرآن: ۳۰۰
عرايس التيجان فى قصص الانبياء: ۳۵۳
عرض سپاه اوزون حسن: ۷۰۷
عرفا ودرويشان اهل سماع: ۳۵۷
عروس فرغانه: ۶۸۰
عروس مداين: ۹۱
عروضية قائم مقام: ۲۷۶
عروة المتقين: ۶۲۱
عزب الكمال: ۶۷۲
عزيز وغزال: ۶۲۳
عشاق نامه: ۷۶
عشق زندگى: ۶۴۰
عشق شوم: ۹۱
عشق نامه: ۵۵۵
عشق وپادشاهى: ۶۴۲
عشق وزناشوئى: ۲۳۴

Marfat.com

عشق وعصمت یا تفسیر سوره یوسف: ۲۰۵
عشق وعفت: ۱۲۰
عشق وناکامی: ٤۱٤
عصر بی‌خبری یا تاریخ امتیازات در ایران: ٤٥
عصر مزدك سیاوش: ٦۸۹
عظمت حسین بن علی: ۱۸۸
عظمت مسلمین در اسپانیا ۲۷٤
عقاید الاسلام مقدس اردبیلی: ٤٦۳
عقاب مراکش: ۱۲٥
عقاید الاسلام ترجمه: ٥۸۰
عقاید البلاغة: ۱۰۱
عقاید للهآقا یامکاتیب هفتگی: ٥٥
عقد الجمال: ۹۲
عقد العلی للموقف الاعلی: ۳٥٦
العقد الفرید: ۳۳۳
العقد المنظم للحکام فیما یجری من ایدیهم من العقود والاحکام: ٦۲
العلل والمحاسن: ۳٦۲
علم جدید وانسان نو: ۳
علم عروض: ۳٥۰
علم قافیه: ۳٥۱
علم قدیم وتمدن جدید: ۳۷۱
علم کلام: ٤۱۸
علم مالیه: ۷٤
علم وادب: ۹٤
علم ومردم: ۳۲۲
علوم وعقاید: ۸۷
العلویة العلیا: ۲۱۲
علی (ع) ودو فرزند بزرگوارش: ۳۲۲
عمدة الطالب (فارسی): ٤۸٤
عمدة الطالب فی انساب آل ابیطالب: ٤۸٥
العمدة فی الجراحة: ۲۰۱
عمدة المرام فی تحقیق الجملة والکلام: ٦٥۱
عمدة المصائب: ۳۸٦
العمر الخیام: ٥۰۲
عمر دراز: ٦٤۷
عملیات قشون در باوچستان: ٦٦۱
عنوان الشرف الوافی فی الفقه والنحو والتاریخ والعرض والقوافی: ٥۷۳
عنوان المعارف وذکر الخلائف ٦۰۰
عوائد الایام فی بیان قواعد الاحکام: ٤۸۲
عوارف المعارف: ۷٥، ٤۹٦
عهدنامه مالك اشتر (ترجمه) ۹۸
عیار دانش مهذب انوار سهیلی: ۲۰۹
عین الاحسان: ٥٦٥
عین العبرة فی غبن العترة: ۳۳۲
عین العشق: ۲۹۲
عیوب دستگاه مالی وچاره آنها: ٦۸۲
عیون الانباء فی طبقات الاطباء: ۳۲۸
العیون العبری فی مقتل سید الشهداء: ۹۲

«غ»

غایة الامکان: ۳۰۱
غایة الایجاز لخائف الاعواز ۳۳٦
غریزه خوشبختی: ۱۷۲
غزلیات دیوانه: ٥٤٦
غزلیات سرخوش: ٦۳۷
غزلیات عارف قزوینی: ۲٦٥
غزلیات لاغر: ٦۱۱
غزلیات ورباعیات فروغی: ۱٦۲
غزلیات یغما جندقی: ۱۷۰
غلبه برترس: ٦۸۰
غنائم الایام: ۲۸۲
غنچه‌ها: ٤۱۳
غنیة المستملی فی شرح منیة المصلی: ٤۹

Marfat.com

غوامض سخن: ٦٥٥
غیر از خدا هیچکس نبود: ٤٠٣

«ف»

فائت شعرا بی العلاء: ٣٤٤
فائدة البیان: ٥٤٣
فاجعه آسیای سبز: ١٢٥
فارسنامه ابن بلخی: ١٠٣
فارسی و تاریخ ادبیات: ٤٥٢
فارسی و دستور زبان: ٤٥٢
فارماکودینامی: ٤٢٦
فاطی: ٣٦١
فتح اندلس: ٩٥
فتح رب البریة علی الدرة البهیة: ٦١
فتح المتعال فی وصف النعال: ٤٨٥
فتح الملك الجدید لنفع العبید ٣٩٠
فتح المنان فی شرح قصیدة وسیلة الفوز والامان فی مدح صاحب الزمان: ٤٧٠
فتح الوهبی: ٤٧٠
فتوح البلدان: ٣٦٣
الفتوحات الباحث بشرح تقریرات المباحث فی احکام الوارث: ١١٥
الفتوحات الوهبیة بشرح الاربعین حدیثاً النوویة: ٦٣
فجایع الدهور فی انهدام القبور در علائم الظهور: ١٦٦
فداکاری مسلم بن عقیل: ٢١١
فداکاری یا میشل استروکوف: ٤١٤
الفرائد: ٢١٢ (٢١٣)
فرائد الاطواق فی اجیاد محاسن الاخلاق: ٦٤
فرائض اعظمیة: ٦٣٢
فرازستان: ٥٨١
فراسة الحدیث (ترجمه) ٤٠٨
فرامرزنامه: ٢٧٠
فرانسوا کوژپشت: ٧١٠
فرانکلین روزولت: ٣٨٣
فرخ و گلنار: ٤١٣
فرداخیلی دیر است: ٧١٤
فردا کریه خواهم کرد: ٧٠٩
فردوس المرشدیة: ٧٠٧
فرزند ربوده شده: ٢١٧
فرق بین زن و مرد در احکام: ٤٠٠
الفرق بین الضاد و الظاء: ٦٠٠
فرماندهی خداوند جنك سپهبد فردوسی: ٣٦٥
فرمانفرمائی در سپهر فیاز و فی نژاد: ٨
فروشی: ١٦
فروغ الاحکام: ٤٠٠
فروغ افکار: ٣٥٦
فروغ یزدان: ٤٩١
الفروق، انوار البروق فی انواع الفروق: ٣٤٢
فرویدو فرویدیسم: ٥٣٥
فرویدیسم با اشارانی بادبیات و عرفان: ٣١١
فرهنك است یا نیرنك: ٤٤٤
فرهنك اصطلاحات جغرافیائی: ٣٢٣
فرهنك ایران باستان: ٤٢
فرهنك ایران زمین: ٣٥٨، (٧٠٨)
فرهنك چیست: ٤٤٤
فرهنك خا رشناسان: ٢٥٨
فرهنك روان پزشکی: ٣٥٥
فرهنك ریزه جواهر: ٦٥٥
فرهنك سیاح: ٤٠٨
فرهنك عقاید و قوانین اسلامی: ٤٢٢
فرهنك عوام: ٦٨٠
فرهنك لارستانی: ٣٥٨
فرهنك لغات و اصطلاحات سیاسی و اجتماعی: ٥٢٣

Marfat.com

فرهنك مرءعی آلمانی بفارسی: ٤٥٩
فرهنك نامه : ١١١
فریادیك مادر: ٤٢٥
فصل الخطاب ابوالحسن میرزا: ١٥٧
فصل الخطاب کلپایکانی : ٢١٢ (٢١٣)
فصل الخطاب سیدقطب الدین محمد : ٣١٢
فصوص الاعراض : ٢٢٢
الفصول فی دعوات اعقاب الفرائض : ٣٣٦
فصول المهمة : ٤٨٥
الفصول والغایات فی تمجید الله والمواعظ : ٣٤٤
فضائل السادات : ٦٢١
فضائل القرآن : ٥٧٣
فکاهیات حالت : ٢٣٨
فلات قاره وجزایر خلیج فارس : ٦١٧
فلاحة النبطیة : ٣٣٩
فلسفه واتحاد ومسلك : ٣٩٩
فلسفة الاخلاقیة: ٣٣٧
فلسفه اولی وما بعد الطبیعة : ١٥٥
فلسفه برای همه : ٧٠٠
فلسفه تربیت : ٣٢٣
فلسفه توحید درمضرت گیاهخواری : ٤٧٣
فلسفه حجاب : ١٨٨
فلسفه علمی: ١٨٢
فلسفه نوین یانجات بشر تکامل فن اصول عام و خاص : ٤٤٦
فلسفه‌های بزرك : ٣٢٣
فلورانس: ١٥٢
فلورایران : ٣٧٣
فن پرستاری : ٦٢٠
فن دیرزیستن : ٣٢٣
فن زندگانی کردن : ٢٣٢
فن القطع : ١٨٩
فنون اسلامی: ٢٥٨
فنون کشتی آزاد وفرنگی: ٤٣٥
فوائح الجمال وفواتح الجلال : ٤٧٩
فوائد سعدیة : ٥٢٠
فوائد السنیة فی مسائل الفقهیه ٨١
فوائد المبتدی : ١٠١
فوائد المدنیة : ٦٨٧
فوادح الجلیة فی هتك حرم الرضویة : ١٦٦
فورمولر ریاضی وطبیعی: ٦٩٤
الفوز الاصغر : ٣٣٧
فوستا : ٢٢
فوستای مغلوب : ٢٢
فهرس الخزانة التیموریة : ٣٧٨، ٥٠٢
الفهرست : ٣٣٩، ٣٤٠
فهرست رضویة : ٦٠٤
فهرست قوانین وآئین نامه‌ها : ٤٤٨
فهرست کتب شیخ احمد احسائی وسایر مشایخ : ٢٢٦
فهرست نسخه‌های خطی فارسی در کتابخانه های دنیا : ٧٠٨
فیزیك : ٣٢٣
فیزیك پزشکی: ٤٣٢
فیزیك تابش : ٦٦٣
فیزیك ترمودینامیك : ٦٦٣
فیزیك جدید : ٢٧٤
فیزیك رضاقلی‌زاده : ٣٩٣
فیزیك رفیع‌زاده : ٣٩٥
فیزیك روشن : ٦٦٣، ٦٦٤
فیزیك عمومی الکتریسیته: ٦٦٤
فیزیك عمومی ماده وانرژی : ٦٦٤
فیزیك مهندس رضا : ٩٩٠
فیزیك نجومی خورشید : ٦٦٤

Marfat.com

فیزیك کرما : ۶۶۳
فیزیوپاتولوژی یاطب عمومی: ۶۹۷
فیزیولوژی:۱۴۵
فیزیولوژی:۹۷
فیزیولوژی‌ترشحات‌داخلی‌وخارجی: ۹۷
فیزیولوژی حیوانی:۶۹۴
فیزیولوژی عمومی واختصاصی‌اعصاب: ۹۷
فیزیولوژی غده‌های‌مترشحهٔ داخلی:۹۷
فیزیولوژی گل‌ورده بندی‌تك‌لپه‌ایها: ۵۹۴
فیزیولوژی گیاهی: ۶۹۴
فیزیولوژی گیاهی:۶۸۲
فیزیولوژی گیاهی‌مبادله‌مواد :۵۹۵
فیزیولوژی گیاهی‌موادآلی:۵۹۵
فیض‌بخش:۶۵۲
فیض‌الدموع:۹۸
فی‌طریقی‌الی‌الاسلام: ۵۱۳
فیلسوف الفارسی‌الکبیرصدرالدین‌شیرازی:۱۸۸
فیه‌مافیه ۴۰۶

«ق»

قاپ زدند:۱۸
قاتل:۳۲۴
قاتل‌موطلائی:۳۱
قاضی:۲۵
قاطع برهان: ۵۵۴
قاطی‌پاطی:۲۳۵
قاعدة القرآن تفسیرسوره‌نور: ۳۲۹
قانون: ۶۴۶
قانون‌اساسی‌بامتمم آن:۱۵۱
قانون‌اساسی‌جمهوری‌توده رومانی: ۱۴۴
قانون‌جزائی:۴۴۸
قانون‌چیست:۴۳۴
قانون دادگری:۴۴۴
قانون زندگی:۲۲
قانون مجازات عمومی:۲۷۲
قدم بسوی مسوح:۴۳
قدوری:۲۲۳
قرآن:۳۰،۳۴۵،۴۳۸،۴۵۶، ۵۸۷
قرآن مجید(ترجمه): ۲۳۳
قرابادین‌اعظم:۶۳۲
قرابادین سلطانی:۳۴۹
قرابادین قادری:۶۴۶
قران سعدین : ۶۷۲
قربانی‌دام اهریمنان : ۴۲۹
قرة‌العین فی‌اخذثارالحسین : ۳۳
قرة‌العیون : ۹۲
قسطاس‌الاوزان‌فی‌تعیین‌النصابات‌باوزان‌البلدان : ۳۸۹
قصائدفروغی: ۱۶۲
قصدالسبیل‌فی‌اثبات الامربین الامرین : ۳۲۵
قصه احمد جام : ۳۸۰
قصه پیشینیان : ۵۸۳
قصهٔ زمستانی : ۱۹۶
قصه‌کناردریا : ۷۰
قصیده جستیة اشکنوانیة : ۵۶۳ (۵۶۴)
قصیدة العینیة : ۵۸۴
قصیدة الفراء المحذوفة الالف فیما نعمت سید ـ المرسلین : ۳۰۱
قصیده مبارکه درشأن امیرالمؤمنین:۳۰۱
قصیده میرفندرسکی : ۲۹۲
قضاء وشهادات ومحاکمات حقوق‌اسلامی: ۵۴۴
قضاوقدر: ۲۷۱
قضاوقدرچیست : ۵۹۷
قضیه زیدو زینب : ۲۸۸
قطعات منتخبه ازنظم ونثر:۵۷۸

Marfat.com

قطعه معمائی: ٦٥٥
قفل‌دهن شیطان : ٢٦٧
قلائدالدرر فی بیان آیات الاحکام بالاثر: ٣٨١
قلائدالدرر فی مناسك من حج اواعتمر: ٣٢٧
قلقلك : ٦٦٨
قندسازی ازچغندر: ٥٨
قندیه درمزارات سمرقند : ٧٠٨
قوائم‌الانوار وطوالع‌الاسرار ٢٤٩
قواعدالاحکام : ٣٣٨، ٣٣٩
قواعداملاء فارسی: ٧٠١
قواعدالانشاء : ٤٥١
قواعد العقاید : ٤٨٠
قوانین‌الاصول: ٢٨٢
قوانین اصول محاکمات حقوقی: ٤٤٨
قوانین تنیس : ٦٦٧
قوانین تیرتوپخانه : ٤٠١
قوانین الشفاعیة بعلاج حمی‌الوبائیة: ٦٢٦
قوانین وآئین‌نامه‌های آرتش ٣٨
قول‌الاسد : ٣٥٥
قول‌الامام فی‌فسادامامة الغلام : ٥٠٤
القول‌الثابت : ٣٢٥
قول‌فیصل: ٦٥٥
قهوة‌السورات : ٤٤٤
القیاس فی‌شرع‌الاسلامی: ٣٢٩
قیافه شناسی: ٤٠٨
قیام‌آذربایجان وستارخان: ٥٧٨

« ك »

کاترین کبیر: ٧٤
کاج کچ : ٢٣٥
کارنامه اردشیربابکان : ٤٤٤
کارنامه فرهنك : ٦٩٦
کارنویسنده: ٤٦٧
کارو‌پیشه وپول: ٤٤٤
کاشت درختان تبریزی وسپیدار: ٦١٥
کاشف‌الثام عن‌تدلیس‌المجتهدالمقام : ١١٢
کافر: ٨٨
کافنامه : ٤٤٥
کافی‌علم قوافی: ٦٥٥
کتاب‌آبی: ٢٩٠، ٥٥٨
کتاب‌الابرار : ١٥٧
کتاب‌اقلیدس: ١٦٠
کتاب‌انشاء : ٦٥٨
کتاب بطلیموس: ١٦٠
کتاب‌بغداد : ٣٣٣
کتاب‌البلدان: ٤٩٩
کتاب‌البیع : ١٧٦
کتاب‌التشبیهات : ٢٨
کتاب‌الروح : ٦٣
کتاب شناسی‌ایران : ٧٠٨
کتاب‌الصدف درمرام اسمعیلیه : ٣٤١
کتاب‌الفتوح : ٤٦٨
کتاب نظام : ٤٠٣
کتابهای‌ایران : ٧٠٨
کتاب‌الید : ٥٩٠
کتابهائیکه دنیاراتغییردادند : ٣٢٣
کردارو گفتارمحمد : ٢٦٣
کسروی‌نامه : ٥٨٠
کسروی ومفهوم ماتریالیسم : ٤٤٥
کشتاربزرك : ٢٢
کشت گیاه حشره کش‌پیرتر: ٦١٥
کشتن‌انسان : ١٨
کشتی‌شکسته‌ها : ٨٨
کشف‌الاسراروعدة الابرار: ٢١٦
کشف‌الحجب والاستارفی‌اسماء الکتب والاسفار: ٦٣١

Marfat.com

کشف الحجب والاستار فی مقامات اهل الانوار : ۳۰۰
کشف الریبة : ۸۵
کشف الرین : ۱۹٤
کشف الشکوك عن الشاك والمشکوك : ۲٦۳
کشف الظنون : ۳۱۹،٦۸۳
کشف عجیب : ۳۵۹
الکشف عن مساوی شعر المتنبی: ۳۳۵،٦۰۰
کشف الغواية من کتاب الهداية : ۵٤۵
کشف القناع عن وجوه حجية الاجماع : ۵۵٦
کشف المحجوب در مذهب اسمعیلیه : ۳۰۸
کشکول بحرانی: ۳٤۵،۳۵۹
کشمیریا باغ نشاط : ۲۲۸
کفایة الاثر فی النصوص : ۳۳٤
کفایة المتحفظ ونهایة المتلفظ: ٦۱
کفایه منصوری : ٦٤٦
کفایة الموحدین فی عقاید الدین : ٦۰٤
کفایة الواعظین وهدایة القارئین : ۲۰٦
کلارا بارتن دختر پرستار: ۵٦۵
الکلام الاعلی فی تفسیر سورة الاعلی باحادیث المصطفی: ٤٦۰
کلام فدوسی: ۲۱۲
الکلام یجر الکلام : ٤۰۰
کلبه سرخ پوستان : ۸۸
کلبه عموتم : ٦٤۰
کلمات الرضاعیات والخراجیات: ٤٦۳،۷۹
کلمات الشعراء : ٦۳۷
کلمات قصار امیر المومنین، ترجمه: ۵۰۹
کلمات قصار سید الشهداء ۲۰۸
کلمات قصار علی: ۲۳۸
کلمات المحققین : ۷۹
کلمات المنفلوطی: ۵۰٦
کلمه طیبة : ۳٦۱
کلمه طیبة در توحید : ۳۲۵
کلیات ابجدی : ۵۷۲
کلیات ابوالبقا: ۷۱۸
کلیات احمد : ٤۰۹
کلیات امیرخسرو: ٦۷۲
کلیات جغرافیائی: ۲٦۱
کلیات حقوق : ٦۷٦
کلیات صنعت قندسازی : ۵۸
کلیات صهبائی: ٦۵۵
کلیات غالب : ۵۵٤
کلیات فرد : ۱٦۱
کلیات موجز معروف به نفیس ثانی: ۷۰۱
کلیات نثر غالب : ۵۵٤
کلیات وقوانین مقدماتی علم شیمی: ۵۰۰
کلیاتی راجع بموجودزنده : ۵۷۱
کلید آگاهی: ٦٦۷
کلید استقلال اقتصادی ایران: ٤۵٦
کلید اسنشل: ۳۱۰
کلید دلها در پرورش روح : ۳۷
کلید مثنوی : ٦۲٤
کلید معرفت : ۵۹٤
کمال آتاتورك : ٦۰٦
کمون پاریس : ۵٤۱
کمونیزم از نظر عقل در اسلام: ۲۱۷
کنت مونت کریستو: ۵٤۹
کنز الاشتها: ۱۱۱
کنز الحسین کحل العین : ۵۰۳
کنز الحقایق : ۲۹۲
کنز الرموز در علم حروف : ۲٦۷
کنز الرموز شرح قانون : ۵۰٤
کنفرانس هرتسفلد : ٤۵٦

Marfat.com

کنفرانسهای آریاپارت دردانشگاه جنك بربنیاد فلسفه تاریخ : ۸
الکنوزالعامرة فی‌شرح‌الدرة‌النادرة: ۷۰٤
کوثرنامه : ۲٤۹
کودك : ٦۸۰
کودکان عجیب : ۷۱۱
کودکان متحد : ٦٥۳
کوردو کوردستان : ٦۹۱
کولائوی جذامی: ۱۸
الکون والفساد : ٥۲۷
کوه بینش : ۳۸۷
کیمیا پزشکی پنی‌سیلین وموارد استعمال آن : ۲۷۷
کیمیای سعادت : (۱۷۹) ۱۸۰
کیمیای هستی: ۱٥۹

«گ»

گاتها : ٤۲
گاندی : ٤۳۸
گاهنامه : ٤۸۷
گتهاجنك ژرمن وروم : ۹٥
گجرات : ٤۹۷،٥٦۷
گذرگاه خطرناك : ٦۳۹
گرامی‌تاریخچه داریوش : ۳۸٤
گردن‌بند الماس : ٤۱٤
گرك : ۲٤
گروهان ژاندارمری واحد کار: ٦٦۹
گریزپا : ٥۳۰
گزیده‌آثار: ٦۸۱
گفتار رمضان : ۳۲۳
گفتاری درباره زردشتیان : ۷۰۸
گفتگوی‌یك‌دانشمند شیعی‌با یك‌عالم‌سنی: ۳۹۷
گفت‌وشنود : ٤۲
گفت‌وشنود : ٤٤٥
گلبن‌اختر: ۳٥۳
گل‌بهشتی: ٦۸٥
گلچینی ازغزلیات حکیم سنائی ٤۷۱
گلدستهٔ سخن : ٤۱۹
گلدسته فارسی: ۳۸۲
گلزارآصفیة : ۲۹٦
گلزارحسینی: ٥۱٥
گلزارخیال: ٥۱۳
گلزاردارا : ۳۸۷
گلزارذوقی: ٥۷
گلزارسخن : ٤۹۱
گلشن اسرار: ۷۰۲
گلشن سعادت : ٦۸٤
گل‌فردوسی: ٦۸٥
گلهای پاریس : ۱۲٥
گلهای پژمرده : ٥۷۱
گلهای نوشکفته : ٥٦٦
گلهای وحشی: ۷۱۳
گنج‌کمشده : ٦۳٤
گنج‌گهرياهزاروبانصد سخن ازپیغمبر: ۲۰۸
گنجینه اسرار: ٦٥٥
گنجینه توحید : ٤٥۹
گنجینه رحمت: ٦٦۲
گنجینه رموز: ٦٥٥
گوژپشت نتردام : ۸۰
گیاهان شمال‌ایران : ۳۷۳
گیاه شناسی‌جنگل : ٦۱٥
گیاه شناسی طبیعی: ٦۹٤

«ل»

لآلی‌الادب : ٤۰٤
لآلی‌عمانی‌جواهرخسروی: ٦۷۲

Marfat.com

لآلی لاهوتی : ۲۸۸
اللئالی المربوطة فی وجوب المشروطة : ۶۱۲
لئون مورن کشیش : ۴۰۹
لؤلؤ الغالیة فی اسرار الشهادة ۱۱۹، ۱۸۳
لؤلؤة البحرین : ۳۵۹
لادن ترکی: ۵۳۲
لارستان کهن : ۳۵۸
لاله سیاه ترجمه امین کاردان : ۶۹۲
لاله سیاه ترجمه ارونقی : ۵۳۰
لایحه راجع بورود دکتر تاکوردینشاه : ۳۲۳
لایم لایت : ۶۴۰
لبخند : ۴۱۱
لبخند ژوکوند : ۵۳۴
لزوم قطعی تغییر خط : ۸۷
لزوم مالایلزم : ۳۴۴
لسان الصدق : ۳۸۶
لسان الغیب فی تمیز الصحة والعیب : ۴۸۲
لسان المیزان : ۳۳۰
لطائف اللغة : ۴۵۳
لطایف نامه : ۶۷۸
لعب العرب بالمیسر فی الجاهلیة الاولی: ۶۳
لغات آذری : ۶۸۶
لغات شاهجهانی: ۳۱۸
لغات کلیله وچند قاعده املاء: ۷۱۳
لغات و اصطلاحات شاهکار های ادبی فارسی : ۶۴۴
لغت نامه دهخدا : ۳۳۲
لغت های قرآن : ۳۲۳
لغز قابس صاحب افلاطون: ۳۳۸
لکه گیری پاك کردن جلادادن : ۲۴
لکه ننك: ۶۳۴
لماذا اخاف الموت: ۳۳۸
لماذا تأخر المسلمون ولماذا تقدم غیرهم: ۶۷۶
لمعات الانوار فی احوال الشیعة الکرار فی دار القرار: ۲۵۹
لمعات الانوار در حالات امام زمان: ۱۶۷
لمعات الدور لیوم العاشور: ۱۷۶
لوامع الانوار فی مصائب و نوائب سبط الرسول المختار: ۱۶۶
لوامع التنزیل وسواطع التاویل: ۱۳۰، ۲۵۴
لوح حضرت فاطمه زهرا: ۳۸۲
لهجه های محلی: ۶۸۶
لهوف (ترجمه): ۹۸
لیلاوتی: ۲۲۰
لیلی ومجنون امیرخسرو: ۶۷۳
لیلی ومجنون عامری: ۵۸۴

«م»

المآثر والآثار: ۵۸۹
مؤید برهان: ۵۰۷
ماتریالیسم دیالك تیك وماتریالیسم تاریخی : ۸۰
ماجرای شکست آرتش آلمان: ۱۶۱
ماجرای قطب جنوب: ۷۱۴
ماجرای قیامت: ۴۰۵
ماجراهای مارکوپولو: ۳۱۳
ماچه میخواهیم: ۴۴۵
مادر چگونه بدنیا آمده ام ۶۴۸
مادر گناهکار: ۴۱۴
مادر وبچه: ۶۲۰
مادر وطن: ۶۴۱
مادموازل پاپیون: ۱۶
مارکس وخلاصه از اصول مارکسیسم ۸۹
ماری استوارت: ۱۲۲
ماشینهای خانگی: ۳۹۳
ماشینهای خانوادگی چگونه کار میکنند: ۳۲۳

Marfat.com

مالاریا: ۴۰۸
ماندرن: ۷۱۱
مانن‌لسك: ۲۵۹
ماه‌پنهان‌میشود: ۶۴۱
ماه‌مصنوعی: ۳۲۴
مباحث‌الفاظ: ۱۶۸
مبادلات‌انرژی‌درگیاه: ۵۹۵
مبادی‌علم‌هواشناسی: ۴۰۴
مبدأ ومعاد: ۴۵۷
مبین الحق ویحل المشکل الذی یفرق بین‌الحق والباطل: ۸۰
متمم‌هندسه‌قربانی: ۲۷۹
متن‌نطق‌مهندس‌رضوی‌در‌مجلس: ۳۹۴
متن‌دفاع‌لسانی: ۲۱۴
متورولوژی‌تحقیق‌ومأخذشناسی ۳۱۱
مثلثات‌ازبیرشك: ۳۷۱
مثنوی‌ابوطالب‌اصفهانی: ۱۷۵
مثنوی‌درصفت‌بمکالا: ۱۱۳
مثنوی‌رومی: ۳۵۷، ۵۱۷
مثنوی‌شاه‌ودرویش‌هلالی: ۴۰۶
مثنوی‌طول‌عمر: ۶۲۳
مثنوی‌محمود‌درمذمت‌تریاك ۳۸۴
مجالس السنیة فی الکلام علی الاربعین النوویه: ۶۳
مجالس‌الواعظین: ۵۷۵
مجاهد‌بزرك‌عمواوغلی: ۳۸۲
مجربات‌اکبری: ۶۴۶
مجربات‌اکملی: ۶۲۵
مجربات دیرپی: ۳۹۰
مجله‌آرتش: ۱۳۵
مجله‌اخگر: ۳۵۰
مجله‌ارمغان: ۲۷۶
مجله اسلام: ۲۰۳
مجله اطلاعات‌هفتگی: ۴۱۴
مجله‌انجمن‌آسیائی‌پاریس: ۴۹۶
مجلة‌البلاغ: ۶۲۹
مجله‌بهداشت ماهانه درتبریز ۲۱۹
مجله‌پیمان: ۴۳۸، ۴۴۵
مجله‌ترقی: ۹۱
مجله‌تندرست: ۴۰۷
مجله‌چهره‌نما: ۵۷۱
مجله‌دانش: ۶۳۶
مجله‌دانشکده ادبیات: ۳۱۷
مجله‌زاپیسکی: ۲۱۳
مجله‌سامی: ۵۶۴
مجله سپیدوسیاه: ۴۶۴
مجله‌شرق (ایتالیائی). ۳۹۰
مجله‌صبا: ۲۳۲
مجلة‌العرفان: ۴۲۲
مجله‌فروغ‌تربیت: ۱۶۱
مجله کوکب‌درخشان: ۳۸۲
مجله‌ماه‌نو: ۶۱، ۷۴۵
مجله‌ملت‌عرب: ۶۷۴
مجله‌نامه‌بانوان: ۲۲۴
مجله‌نامه‌پارسی: ۲۲۴
مجمع‌الامثال: ۴۷۲
مجمع‌الانشاء: ۶۸۴
مجمع‌الانوار: ۳۵۹
مجمع الفائدة والبرهان فی‌شرح ارشاد الاذهان: ۴۶۳
مجمع‌الفصحاء: ۱۱۰، ۲۰۱
مجمع المنتخبات از روزنامجات ایران: ۵۶۷
مجمع‌النوادر: چهارمقاله‌عروضی
مجمع‌النورین: ۵۸۹، ۵۹۰، ۵۹۱

Marfat.com

مجمع النورین و ملتقی البحرین فی احوال بضعة سیدة الثقلین: ۱۶۷
مجمل التواریخ بعد النادری: ۱۶۴
مجموعه اشعار برخی ازشعراء: ۶۶
مجموعه اشعار فروغی: ۱۶۲
مجموعه اصول محاکمات حقوقی: ۴۴۸
مجموعه امیر: ۳۲۴
مجموعه بقائی: ۵۷۸
مجموعة البلاغة: ۸۹
مجموعه چه میدانم: ۳۷۶، ۴۱۵: ۴۳۶، ۵۲۵، ۵۳۴، ۵۳۵، ۶۸۲
مجموعه خلاصه قوانین: ۵۹۴
مجموعة الخواطر فی الحکم والامثال: ۳۳۸
مجموعه دیکته و ترجمه های فرانسه امتحانات نهائی دانشسرای مقدماتی: ۵۵۷
مجموعه رسائل حروفیه: ۵۳۳
مجموعة الرسائل کلباسی: ۳۰۳
مجموعه رویه قضائی جزائی: ۴۵۶
مجموعه رویه قضائی استخدامی: ۴۵۶
مجموعه رویه قضائی قسمت کیفری: ۴۵۶
مجموعه شمسی: ۱۷۲
مجموعه طرف عربیه: ۶۳
مجموعه قواعد عربی و تجزیه و ترکیب: ۱۹۷
مجموعه قوانین جزائی: ۴۴۸
مجموعه لطائف: ۴۰۳
مجموعه نکات فقر و تصوف: ۴۶۹
محاسبة النفس کاشانی: ۷۹
محاسبة النفس قطیفی: ۸۵
محاسن اصفهان: ۲۸۵
محاسن برقی: ۳۶۱
المحاضرات فی الفقه الجعفری: ۲۴۱
محاکمات عدلیه و پلیس: ۵۷۱
محاکمات فوری: ۴۵۶
محاکمة اللغتین: ۶۷۸
محبوب الاخلاق: ۵۸۸
محبوب القلوب: ۶۷۸
محراب راز: ۲۲۸
محرم نامه: ۵۳۳
المحکم فی اصول الکلمات العامیة بمصر: ۵۱۱
محکوم: ۱۵۸
محمد علی فروغی: ۵۵
محمود و ایاز از سهیلی: ۴۰۷
محمود و ایاز از دیکانفر: ۲۰۵
محرمات بدیهة: ۴۰۰
محمدوز مامداران: ۴۱۶
محیط اعظم: ۶۳۲
مخالفت بین افغانستان و پاکستان: ۵۱۰
مختار الاخبار فی احوال الاخیار: ۵۵۲
المختار الثقفی: ۳۸۸
المختار من رسائل الصابی: ۶۷۶
مختصر الاسلام: ۱۳۹
مختصر البیان: ۶۴۷
مختصر تسهیل القسمة: ۲۵۵
مختصر شرح گلشن راز: ۳۰۱
مختصر مرایس: ۳۰۰
المختصر فی اخبار البشر: ۵۷۴
مختصر المصباح: ۸۶
مختصر مقاصد فلاسفة العرب: ۶۳
مختصر المیزان: ۶۳۸
مخزن اسرار: ۶۵۵
مخزن اکثیر: ۶۵۶
مخزن الانشاء: ۹۸
مخزن الطهارة ۱۴۲
مخزن مرائی ۵۲۳

Marfat.com

مدار الافاضل: ٦٥٢
مدارج القرائة: ٩٣
مدارك العروة. الدروس فى الفقه الشيعة: ٢٤٢
مدايح المعصومين: ١٤
مدعيان مهدويت ازصدر اسلام تاعصر حاضر: ٤٠٣
مدينة الاسلام وروح المتدن: ٤١٠
مذهب بزرگ: ٣٧٦
مذهب واخلاق: ٥٩٧
مرآت الايات يا راهنماى مطالب قرآن: ٢٠٨
مرآت اسكندرى: ٥٦٨
مرآت الانوار ومشكوة الاسرار: ١٥٣
مرآت الرشاد (ترجمه): ٢٠٦
مرآت العارفين (شعر): ٢٤٩
مرآت العارفين فى دفع شبهات المبطلين: ٤١٠
مرآت القلوب: ٢٣٩
مرآة المنطق: ١٩٨
مراثى الاحمدية: ٤٣٥
مراح الارواح: ٣١٩
مراقى النجابة فى قواعد الكتابة: ٤٣٦
مردان خودساخته: ٥٥
مردسال ومردان سياست: ١٣٦
مردمشكلات كسيكه ميخواهد در اجتماع موفق باشد: ٣٢٧
مرده زنده شده: ٢٦٤
مرديكه رفيق عزرائيل شد: ٢٣٥
مرزهاى ايران وشورى: ٦٦١
مرزهاى اخترى ايران درسير دوهزار و پانصد سال تاريخ: ٤٢٨
مرزهاى دانش: ٣٢٤
مرصاد العباد فى دار الدنيا ودار المعاد. ٢٤٩
مرغابى: ٦٦
مرقع كربلا: ٦٣١
مركز ادوار: ٢٢٠
مركك كارمند: ٤٧٣
مركك است وبازكشت نيست: ٧٠٦
مروج الذهب: ٣٣٣
مزارات بخارا: ٤٦٥
مزعفر وبغرا: ١١١
مزية اللسان الفارسى على سائر الالسنة ما خلا العربى: ٤٤٧
مسائل الدماء: ٢٠٦
مسائل عمده حفظ الصحة: ١٤٥
مسائل فلسفى: ٣٥٥
مسأله شرق: ٣٦٧
مسابقه: ١٨
المساحة: ٢٨
مسار الشيعة: ٤٣٠
مسافرت شرق ياسر گذشت فريكت: ٢٤٥
مسافرت قطب شمال: ٣١٩
مستثنيات الاحكام: ٤٠٠
مستخدمين دولت ايران وشورای دولتى: ٤٦٥
مستدرك الوسائل: ١٥٣
مستطرف: ٦٤
مستطرفات، شرح جرايد سبعة: ١٦٢
مسكن الفواد (ترجمه): ٦١٢
مسيرطالبى فى بلاد الافرنجى: ١٧٥
مستند الشيعة فى احكام الشريعة: ٤٨٣
مسكوكات افغانستان در عصر اسلام: ٥١٠
مسلك الافهام فى سلامة الاسلام: ٥٥٩
مسلك المتقين: ٦٥٣
مشاعر: ١٤٩، ٣٥٤، ٦١٧، ٦١٨
مشاهدات شنيدنى: ٢٢٦
مشاهير شعراء العصر فى الاقطار العربية: ٥٠٦
مشجره علماى امامية: ٢٦٦

Marfat.com

مشرق‌زمین گاهوارهٔ تمدن: ۳۲۱
مشروطه بهترین شکل حکومت و آخرین نتیجه اندیشه نژاد آدمیست: ۴۴۵
مشعشعیان یا بخشی از تاریخ پانصد ساله خوزستان: ۴۴۵
مشکلات قضائی: ۸۰
مشکوة المسلمین فی اثبات النبوة خاتم النبیین: ۶۰۸
مشکوة المصابیح: ۳۸۵
مشهودات کفتنی: ۵۵
مصائب الهداة الاربعة عشر: ۵۴۳
مصابیح ارباب الرئاسة و مفاتیح ابواب السیاسة: ۴۹
مصاحبه فیلسوف با بیهقی: ۴۱۷
مصباح الشریعة: ۲۵۰
مصباح الفقاهة: ۲۴۲
مصباح کفعمی: ۸۶
مصباح المنیر فی غریب الشرح الکبیر: ۳۴۲
مصطلحات افلاطون: ۶۳۹
المضاف الی بدایع الازمان فی وقایع کرمان: ۳۵۶
مضرات سیگار: ۷۱۶
مضرات نوشابه‌های الکلی و دخانیات: ۲۷۴
مطارح الانظار: ۲۸۵
مطلب السئوال: ۳۷۷
مطلع الانوار: ۶۷۳
مطلع الانوار: ۱۵۰
مطلع الانوار و منبع الاسرار: ۱۳۷
مطلع الطب ناصری: ۱۴۵
مظهر الانوار فی علائم ظهور الامام المنتظر الغایب من معاینة الابصار: ۱۶۷
مع الدکتور حسین: ۶۹۵
معادن الرضا: ۶۲۶
معارج العرفان فی علوم القرآن: ۵۰۳
معارف الدینیة: ۴۵۷
معارف الفرقة الناجیة و النازیة ۲۵۴
معالجه ورم عفونی رحم گاو بوسیله ابلت اور و مایسین: ۶۱۵
معالم التأویل و التبیان فی شرح اسرار خطبة البیان: ۲۴۹
معجم الادباء: ۵۹۹
معجم الاطباء: ۵۱۱
معجم اسماء النبات باللاطینیة و الافرنسیة و الانجلیزیة و العربیة: ۵۱۱
معجم المطبوعات: ۳۱۹
معراج السعادة: ۴۸۳
معراج النبوة: ۶۴۸
معرفة الاشیاء: ۱۷۴
معرفة البدایع فی الفنون و الصنایع: ۷۱
معرفة الروح: ۵۴۰
معشوقه اوئی یا نزدهم: ۱۲۲
معلقات السبع: ۵۶۴
معلم الاطفال: ۳۲۰
معلومات الآفاق: ۶۷۰
معیار المذاهب: ۶۳۲
معین الوارثین: ۳۶۶
مغناطیس الابرار: ۴۹۸
مغناطیس القلوب: ۵۸۰
مفاتیح المطالب فی خلافة علی بن ابیطالب ۶۳۱
مفتاح الاحلام و الفراسة: ۱۰۶
مفتاح الاستخراج: ۳۰۱
مفتاح التجوید: ۴۷۱
مفتاح الجنان: ۵۵۰
مفتاح السعادة یا کلید خوشبختی: ۴۴۶
مفتاح الهدایة: ۶۰۱

Marfat.com

مفرح القلوب: ٦٤٧
مقابس الانوار فی احکام النبی المختار: ٥٥٦
مقابسات ابوحیان: ٤٩
مقالات احمدیه : ٣٢٥
مقالات کسروی: ٤٤٥
مقامات بدیع الزمان: ٣٦٠
مقامات جام ژنده پیل: ٣٠٤
مقامات حریری: ٣٣٤
مقاومت مصالح: ١٨٤
المقتضب الاثر فی عدد الائمة الاثنی عشر: ٣٣٤
مقدمه برهان: ١٥٤
مقدمه بر روانشناسی: ٣٥٥
مقدمه بر فلسفه: ٣٢٤
مقدمه بر فلسفه، آموزش و پرورش: ٣١١
مقدمه تحفة الخواطر وزبدة النواظر یا نحلة العرافین: ٥٢
مقدمة لدراسة بلاغة العرب : ٥٠٦
مقدمه نقطة الکاف: ٣٤٧
المقصد الاسنی: ٦٠٣
مقصد الاقصی: ٣٠١
مقصد الطالب فی شرح المکاسب: ٢٢٩
مقصرین را بشناسید: ٥٢٩
مکاتیب علامی: ٢٠٩
مکارم الاخلاق: ٣٣٥، ٣٣٦
مکانیك سینماتیك: ٤٩٣
مکانیك سیالات: ٤٩٣
مکتب شمس: ٢٣١
مکتوبات: ٤٥٧
مکتوبات جوابیه منیری: ٤٧٠
مکتوبات منیری: ٤٦٩
مکلی نامه: ٦٧٧
ملت ذات شاهانه را حافظ مشروطیت ایران میداند: ٦١٦
ملتقی الابحر: ٤٩
ملخص تسلیم: ٧٠٠
ملخص المقال فی تحقیق احوال الرجال: ٥٤
ملستان: ٤٥، ٥٠
ملفوظات سید مظفر علیه‌اء الهی: ١٤١، ١٥٢
ملك مقرب درجمع شیاطین: ٧٠٩
ملکوت المعرفة فی اسرار الولایة: ٢٤٩
ملکه ایزابت اول: ٣١٣
ملل ونحل شهرستانی: ٣٤٧
ملمع الطهور: ٢٦٤
ملهمات احمدیه فی الطریق المحمدیة ٤٢٤
ملهوف: ٥٨٤
ملیت و بلشویزم: ٦٨٩
ممتاز الدعوات فی الادعیة المتفرقات: ٣٨٣
مناجات نامه یا کلید دوستی با خدا: ١٥٩
من احمق هستم: ٨٨
من از زندان میآیم: ٥٦١
المنازعات والغرامات: ٦٠٧
مناسك اصطهبانائی: ٣٤
مناسك اصفهانی: ١٤٠
مناسك العاشقین: ٢٤٩
مناظرات: ٣١٥
مناقب الائمة: ١٥٠
مناقب الابرار: ٥٠٣
مناقب الحیدریة: ٥٠١
مناقب العارفین و مراتب الکاشفین: ٣٥٧
مناقب المعصومین و مراثی اهل بیت الطاهرین : ٤٦٠
المناهج: ٢٨٣
مناهج الاحکام والاصول: ٤٨٤
مناهج الانوار المعرفة فی اسرار مصباح الشریعة:

Marfat.com

۲۵۰
مناهج الحق: ۵۶۱
مناهل: ۲۴۸
منبر الوسیله: ۲۴۶
منبع اصول الحکمة: ۳۶۴
منتخب اسرار التوحید: ۳۶۹
منتخب اشعار دهقان: ۱۹۸
منتخب البیان فی تحقیق البحران: ۶۲۶
منتخب التواریخ مظفری: ۶۹
منتخب دیوان خاکی: ۶۵۸
منتخب الرسائل سید ابوالقاسم خوئی: ۲۴۲
منتخب الرسائل سید محمد کاظم ۲۸۹
منتخب الرسائل سید ابوالحسن ۱۴۰
منتخب مرصاد العباد: ۴۸۰
منتخب نظم و نثر فارسی: ۴۵۲
منتخب النفیس از آثار شیخ الرئیس: ۱۵۷
منتخبات اعلام النبوة: ۳۹۰
منتخبی از اشعار لاهوتی: ۲۸۸
منتخبی از بهترین اشعار میرهادی: ۶۹۴
منتخبی از غزلیات میرهادی: ۶۹۴
منتخبی از غزلیات یغما: ۱۷۰
منتخبی از مثنوی معنوی: ۵۰۹
المنحة السراء فی شرح الدعاء کاشف الضراء: ۵۲۰
مندرجات جراید داخله وخارجه راجع باسمعیل خان: ۶۰۳،
منشأ خانواده ودولت: ۴۳۴
منشآت قایم مقام: ۲۷۶
منشور بزرك: ۷۱۴
منصب امامت: ۵۹۸
المنصف من الکلام علی مغنی ابن هشام: ۳۴۲
منطق جدید عملی یا شناخت روشهای علوم: ۷۱۱
منطق العشاق یاده نامه: ۷۰۴
منظر محمدی: ۶۴۳
منظومات حیرت طهرانی: ۵۸۶
منظومه شب: ۵۴۷
منظومه کبری: ۵۴۰
منظومه هائی از ناظم حکمت ۴۱۷
منقبت امیر: ۶۵۰
منهاج السالکین: ۴۸۰
منهاج السلامة: ۱۳۰
منهاج النجاة فی تفسیر الصلاة: ۲۷۴
منهاج النجاح او مناسك آل محمد: ۱۸۸
منهاج الهدایة الی احکام الشریعة: ۸۳
منهج البیان: ۵۰۱
منهج الیقین: ۳۸۱
منیة فؤاد المهتدین: ۱۳۴
موجز: ۶۴۶
مودت نامه: ۵۷۲
مول: ۴۵۸
مولودنامه: ۱۵۰
مومو: ۴۷۳
مونس الذاکرین: ۶۵۲
مهابهارت: ۲۲۰
مهرشاه ومیهن: ۶۸۶
مهرنیمروز: ۵۵۴
مهندسی عمومی برای کلیه رسته‌ها: ۵۴۷
میراث ایران: ۳۷۱
میزان الصواب در شرح فصل الخطاب: ۲۴۰
میزان الطب: ۶۴۷
میزان الفرائة: ۳۲۵
میزان المزاج: ۵۳۲
میزرا بل: ۵۹، ۶۰
میشل استروکوف: ۵۲۵

Marfat.com

میکروبها: ۴۱۵
مینا بازار: ۵۱۸
میهن‌پرستان: ۲۱۵

«ن»

ناپلیون: ۷۱۰
ناپلیون و شرق: ۶
نات‌پنکرتون: ۱۲۵
ناتوانیهای جنسی را باغذا معالجه کنید: ۵۷۹
نادرشاه: ۴۴۵
نادرشیر مرداتك: ۲۱۱
نادرالمعراج: ۶۴۸
ناصرالعترة الطاهرة: ۲۵۴
ناصرالملوك در طب: ۲۶۰
نافرمانان: ۲۶
نافع‌الافهام رافع‌الاوهام: ۱۵۸
نافع و سراج لامع: ۱۵۸
ناقوس: ۹
ناله اسلام مردوخ: ۱۲۹
ناله‌ها: ۷۰
نامه احمدی یا حفظ الصحه اسلامی: ۶۶۷
نامه دانشوران: ۷۶
نامه رهبران آموزش کتاب تکوین: ۳۲۶
نامه سخنوران: ۵۴۰
نامه متعلمین: ۶۶۷
نامهای شهرها و دیه‌های ایران: ۴۴۵
نامه‌های اداری و ثبت و بایگانی: ۳۸
نامه‌های اسیران جنك: ۵۳۸
نامه هفتگی مس: ۶۹
نامه های سیاسی سفیر بریتانیا یا پایه سیاست انگلستان در ایران: ۳۷۸
نامه‌های مصدر سرهنك ۶۹۳
نامه‌های یکزن برهمائی: ۶۷۹
نامه یکزن ناشناس: ۶۴۰
نامیلا: ۱۲۵
ناهید: ۳۹۱
نباتات ایران: ۳۷۳
نبوت خاصه و ابدیت اسلام و حماسه با ادیان: ۵۴۵
نتایج‌الافکار: ۶۵۵
نتایج‌الافکار: ۷۷
نتایج سیاسی جنك بین المللی: ۴۳۱
نتوشکا: ۵۲۵
نثر فارسی معاصر: ۷۰۸
نجاة البشر: ۸۱
نجات العباد (ترجمه): ۱۸۵
نجاتیه: ۲۹۹
النجمة الدریة: ۴۴۵
نحل عبر النحل: ۴۶۵
نخ‌تابی پارچه بافی رنگرزی برش و دوخت لباس: ۳۸
نخبه: ۸۳
نخبة الفکر فی مصطلح الاثر: ۳۳۰
نخجیران: ۵۱۷
نخجیرنامه: ۶۰۲
نخستین روزهای جهان: ۳۶۳
نخستین سال زندگی کودك: ۶۲۰
نخستین مردم جهان: ۳۶۳
ندای عدالت: ۱۵۵
النزاع و التخاصم فیما بین بنی امیه و بنی هاشم: ۴۶۵
نزهة الطرف فی علم الصرف: ۴۷۲
نزهة لنظر فی توضیح نخبة الفکر: ۳۳۰
نسرین و آزاد یا نمونهٔ از مبارزه کارگران و دهقانان: ۴۸۸
نسیم اسفند: ۱۳۶
نشانه‌شناسی اعصاب ۱۲۷
نشانه‌شناسی دستگاه تنفس و گردش خون: ۱۲۷
نشریات انجمن مبارزه با تریاك و الکل: ۴۸

Marfat.com

نشریات باشگاه پاك: ٥٥٤
نشریه فرهنك کرمان: ۳۹
نصاب الصبیان: رساله فتحیه
نصایح الاطفال: ٦١٦
نصایح حکمای سلف: ٦٥٢
نصایح درویش: ٥٦
نطق رستگاری بخش در مجلس شورای ملی: ۲۷۸
نظام الطلاق فی الاسلام: ٥١٢
نظامنامه امور اداری: ۳۸
نظری بارژانتین: ۳۷۸
نظری بایران وخلیج فارس: ٦١٧
نظم اللئالی فی التجوید: ۲۸۳
نغمه های بریشان: ٦۳۰
نفایس الاخبار من غواص بحار الاخبار والآثار: ۲٥۹
نفایس اللغات: ۷۰۳
نفت در دنیا و ایران: ۱۰۰
نفح الطیب من غصن الاندلس الرطیب: ٤٨٥
نفحة الیمن فیما یزول بذکره الشجن: ٥۰۱
نفی الاجبار عن الفاعل المختار: ۲٥٤
نفی الرویه لا تدرکه الابصار فی رویة الانتظار: ۲٥٤
نقباء البشر: ۲٤۷، ٦۰۸
نقد الادب: ٦۸۷
نقد حاضر در تصحیح دیوان ناصر ۳٥۲
نقشه برداری بمقیاسهای مختلف و ترازیابی: ٤۰۲
نقشه برداری از سر تیپ سالم: ٤۰۲
نقشه برداری تخصصی توپخانه: ٥۰۸
نقشه برداری و عکاسی: ٤۰۲
نقشه های تاریخ جنك بین الملل: ٤۹۳
نکات احسانی: ۳۱۸
نگاردانش: ۲۱۰
نگارستان: ٤٤۷
نگاهی باقتصاد ایران: ٦۱۱
نگاهی بترکیه امروز: ۲۱۷
نلدمن: ٦۲۰
نمایشنامه های مدارس: ۲۳٦
نوئلی ارژان اسکریب: ۳۸۹
النوادر: ٤۳٦
نوادر الآثار المشهور بالجنة والنار: ٥۹۰
نواصیص العجب فی شرح زیارة الرجب: ٤۹۹
نوافح الورد الجوری بشرح عقیدة الماجوری: ۱۱٥
نوامیس افلاطون: ٦۳۹
نوامیس الالهیة فی ابواب المعاملات الشرعیة: ۲٦۷
نوباوه: ۱۱۳
نور آزادی: ۱٦۲
نور الابصار: ٥٤۰
نور الانوار: ۱٦۷
النور البصائر فی حل مشکلات المشاعر: ۳٥٤
نورتن: ٤۷۰
نور العین فی مشهد الحسین: ۳۲
نور المبین: ۲۸۲
نور المنابر: ۱۸۹
نورنبورك: ٤۱۸
النهایة: ٥۷۳
نهایة الارب فی فنون الادب: ٤۹۰
نه تن از وزرای دربار عباسی شیعه و ایرانی نژاد: ٤۲۱
نهج الفصاحة کلمات قصار حضرت رسول: ۲۳٤
نهضت ادبی ایران در عصر قاجار: ۷۰
نهضت بانوان: ٦۲۳
نیر اعظم: ٦۳۲
نیرنك سخن: ٥۳۲
نیرنك عشق: ٦٤۹
نیق کارتر شماره ٥ دسته سیزده نفری از عملیات کارآگاهی آمریکائی: ۱۲٥
نیك و بد: ٤٤٦
نیل الابتهاج: ٦۳
نیما زندگی و آثار او: ۲۳۷

Marfat.com

«و»
واژه‌نامه گیاهی: ۵۹۵
واژه‌های کلیله‌ودمنه: ۴۳۷
وافی‌شرح کافی: ۶۵۵
والترشناس: ۳۷۱
وثیقة‌الوسائل‌فی‌شرح‌ریاض‌المسائل: ۳۹۱
وجوب‌الحمیة‌عن‌مضار‌الرقیة: ۱۱۵
وجیزة‌التجوید: ۳۴
وجیزة‌فی‌قاعدة‌الضرر‌المنفی: ۲۲۹
وجیزة‌فی‌منجزات‌المریض: ۲۲۹
وجیزة‌الیرة: ۶۰۸
ورثة‌الانبیاء: ۴۲۶
ورجاوندبنیاد: ۴۴۶
ورقه‌وگلشاه: ۳۸۰
وسائل‌المحبین‌موسوم‌به‌تنبیه‌الغافلین: ۴۳
وسط‌الحیاة: ۶۷۲
الوسیط‌فی‌الادب‌العربی‌وتاریخه: ۳۵۶
وسیلة‌الزائرین: ۱۷۶
وسیلة‌المعاد: ۲۴۶
وسیلة‌المعاد‌فی‌شرح‌نجاة‌العباد: ۶۰۴
وسیلة‌المعصومیة: ۱۷۶
وسیلة‌النجاة (ترجمهٔ): ۱۳۹
وسیلة‌النجاة: ۲۰۶
وسیلة‌النجاة‌صغیر: ۱۴۰
وسیلة‌النجاة‌فی‌مناقب‌الائمه‌الولاة: ۵۵۷
وسیلة‌النجاة‌کبیر: ۱۴۰
وصیت‌نامهٔ‌امیرالمؤمنین: ۲۹۰
وصیت‌نامه‌اوزیرسرش‌باشد: ۲۹۰
وظیفه: ۱۲۵
وظیفة‌الفیضی: ۲۲۱
وعدهٔ‌راست: ۳۲۴
وفا (گل‌سرخ): ۱۸۴
وفا‌بافطعاتی‌ازمحمدحجازی: ۵۸
وفاة‌الامام‌موسی‌الکاظم: ۴۳۵
وفیات‌الاعیان‌وابناء‌الزمان: ۳۳۱
الولایة: ۳۲۶
ولایت‌نامه: ۲۴۹
ولدنامه: ۴۰۶
ویس‌ورامین: ۵۶۳

«ه»
الهادی‌للشادی: ۴۷۳
هاملت: ۶۴۰
هدایة‌الاطفال: ۲۵۴
هدایة‌الامم: ۵۴۰
هدیة‌الزمن‌فی‌اخبار‌ملوك‌لحج‌عدن: ۵۱۱
هدایة‌الموحدین‌فی‌اصول‌الدین: ۴۴۹
هدایت‌نامه‌درجواب‌شکایت‌نامه: ۲۲۶
هدهدسلیمان: ۵۸۰
هدیه: ۵۹۲
هدیه: ۶۹۸
هدیه‌احمدیه‌درعلم‌ذات‌تعالی: ۳۲۵
هدیه‌شرقی‌ایران بشرف‌قیام ملی خراسان: ۳۶۹
هدیه‌صفائی: ۷۱
هدیة‌العارفین اسماء‌المؤلفین‌وآثار‌المصنفین: ۶۱۹
هرسه‌دفتر‌رقعات‌ابوالفضل: ۲۱۰
هزمزدنامه: ۴۲
هزاراسراراز‌مشاهیرحکمای‌سالفه‌درتدبیرتقویت باه: ۶۱۰
هزاربیت‌ازشاهنامه: ۲۷۰
هزارپند: ۱۹۶
هزاردستان: ۱۹۸
هزارفرسنك زیردریاها: ۵۲۵
هزارمسئله‌ولکاریتم: ۲۸۸
هزارمصراع: ۲۸۸
هزارویك‌خنده: ۲۲۸

Marfat.com

هزارویك‌سخن: ۶۸۱
هزاره‌فردوسی: ۲۷۰
هشت‌بهشت: ۳۹۷
هشت‌بهشت (شعر): ۶۷۳
هفت‌اقلیم: ۶۸۳ (۶۸۴)
هفت‌کشور: ۲۲۰
هکلبری‌فین: ۸۹
همانکه دلت میخواهد: ۱۹۶
همدردی: ۵۸۹
هنددر حال‌تحول: ۱۳
هندسه‌آرام: ۵۳۶
هندسه‌برای دبیرستانها: ۱۵۳
هندسه‌تحلیلی: ۴۰۱
هندسه ترسیمی‌از بیرشك: ۳۷۱
هندسه‌ترسیمی‌ورقومی: ۲۷۹
هندسه‌دیفرانسیال: ۳۶۶
هندسه سطحی‌ازبیرشك: ۳۷۱
هندسه‌عالی‌آرام: ۵۳۶
هندسه فضائی‌ازبیرشك: ۳۷۱
هندسه‌قربانی: ۲۷۹
هندسه‌فضائی‌ازقربانی: ۲۷۹
الهندسةوالنجوم: ۲۸
هنرسخن گفتن: ۵۷۶
هنرهای‌زیبا: ۵۰۹
هوای‌تازه: ۲۳
هیئت‌منظوم: ۳۲
هیپنوتیزم: ۴۲۶
هیرورانچه: ۵۱۳

«ی»

یادبود: ۷۱۳
یادبود شانزدهمین دوره مسابقات کشتی آزاد قهرمانی کشور: ۶۹۲
یادبودمن: ۴۰
یادداشتهای‌زندان: ۵۲۱
یادداشتهای‌سفرهمدان: ۷۱
یادداشتهای‌فیلدمارشال رومل: ۱۶۱
یادداشتهای‌قزوینی: ۷۰۸
یادگاربادکوبه: ۴۲۱
یادنامه: ۴۲
یاعلی‌مدد: ۳۵۵
یتیمةالدهر: ۱۷۱
یدمنبر: ۵۹۰
یزدان‌عقل‌وابلیس‌جهل: ۶۴۶
یزدگردشهریار: ۴۲
یزدگردنامه: ۵۲۲
الیزیدیةقدیماً وحدیثاً: ۵۸۳
الزیدیةومنشأ نحلتهم: ۵۰۲
یسنا: ۴۲
یشتها: ۴۵
یغمابیابانکی: ۱۷۰
یکتانامه: ۴۹۶
یکدروغ‌چه کرد: ۲۲۸
یك‌دنیا: ۵۷۲
یك‌دوسه‌بی‌نهایت: ۳۲۵
یك‌قرن‌غزل‌فارسی: ۴۹۶
یك‌قسمت‌از تاریخ‌حیات و کرامات‌سیدقطب‌الدین محمدشیرازی: ۲۵۰
یکم‌آذر: ۴۴۶
یکم‌دیماه: ۴۴۶
یك‌مثنوی‌گمشده‌از دوره‌غزنویان: ۳۲۰
یکماه دربا کستان: ۴۶۶
یکنوع حکومت: ۲۳
یمابیع‌الحکمة.۱۴۶
یوسف‌زلیخای‌فردوسی: ۲۷۰
یوسف‌کاریمالدی: ۵۴۳

Marfat.com

# غلط نامه

ستون/سطر: نادرست ـ درست

۳/۳۰: مغجمین ـ منجمین

۲۵/۴۹: شرش ـ شرح

۱۲/۵۳: سبیبل ـ سبیل

۳۰/۶۲: الدیباج المذهب ـ الدیباج الذهب

۱۰/۶۶: فرزند ـ فرزند

۲۱/۷۱: ش م ـ ش

۱۳/۷۷: ابن موسوی ـ ابن احمد موسوی

۲۵/۷۹: ایفاظ ـ ایقاظ

۲۰/۸۱: حمره ـ حمزه

۲۵/۸۱: الفقهبة ـ الفقهیة

۱۴/۸۴: سیداجمال ـ سیدجمال

۱/۸۶: سیدین ـ سیدبن

۱۰/۸۷: بگرکین ـ بگرگین

۴/۸۸: رندگی ـ زندگی

۱۵/۹۲: زیذان ـ زیدان

۱۷/۹۲: باسه ـ عباسه

۲۰/۹۳: ددخاتمه ـ درخاتمه

۲۱/۹۳: مفتح ـ منتح

۲۵/۹۴: رضامهدی ـ رضامهدوی

۵/۹۵: وزنامه ـ روزنامه

۱۵/۹۵: تح ـ فتح

ستون/سطر: نادرست ـ درست

۷/۹۶: بزشکی ـ پزشکی

۱۹/۱۰۲: ابولحسن ـ ابوالحسن

۱/۱۰۳: ابن بامشاد ـ ابن بامشاذ

۶/۱۰۳: الهیة ـ الهیئة

۱۰/۱۰۳: براز ـ بزاز

۲۲/۱۰۳: نبکلسون ـ نیکلسون

۲۵/۱۰۳: مربی ـ سربی

۳۰/۱۰۳: ابن بی یی ـ ابن بی بی

۱۱/۱۰۴ ابولفتح ـ ابوالفتح

۱۴/۱۰۸: احمد بن احمد ـ احمد بن محمد

۲۰/۱۱۴: الذدیعة ـ الذریعة

۳۰/۱۱۵: اوراسمت ـ اوراست

۲۸/۱۱۷: نبسطی ـ نبطی

۱/۱۲۱: ۱۳۱۶ق ـ ۱۳۱۶ش

۲۹/۱۲۵: قرویئی ـ قزوینی

۳۲/۱۲۹: وصولی ـ فصولی

۳۰/۱۳۷: مدیس ـ مدیسه

۴/۱۴۱ تا ۱۱: مکرر ص ۱۵۲

۱۲/۱۴۱: ابن حذف شود

۱۰/۱۴۳: مولو ـ مولد

۱۵/۱۴۸: این بابوبه ـ ابن بابویه

Marfat.com

ستون/سطر: نادرست ـ درست

۲۹/۱۴۸: ائیریة ـ اثیریة
۲۸/۱۵۰: (نثردرعروض وقافیه ) ـ حذف شود
۲۴/۱۵۳: والقاب ـ والالقاب
۱۰/۱۵۵: شوشتر ـ شوستر
۱۸/۱۶۴: کرکانی ـ گرگانی
۷/۱۶۵: پاریس ـ پارس
۲۳/۱۷۰: بیابانگی ـ بیابانکی
۲۷/۱۷۵: مشهوی ـ مشهور
۲۹/۱۷۹: قبل ـ قبیل
۱۹/۱۸۲: راهنمائی ـ راهنمای
۲۲/۱۸۷: الدزیعة ـ الذریعة
۱۶/۱۹۰: بن‌مخرمة ـ ابن‌مخرمة
۳۱/۱۹۰: محمدا ن‌احمد ـ محمدبن‌احمد
۹/۱۹۲: واقدای ـ واقدی
۲۱/۲۰۱: نیشاور ـ نیشابور
۱۶/۲۱۳: الکاندر ـ الکساندر
۲۱/۲۳۶: ناتیکل ـ نایتیگل
۴/۲۵۲و۵: حجةالبالغة ـ حذف شود
۲۷/۲۵۳: لاهو ـ لاهور
۱۵/۲۵۵: نشر ـ نثر
۷/۲۶۴: ملمع‌الطور ـ ملمع‌الظهور
۹/۲۷۵: قایم ـ قایم‌مقام
۱۶ /۳۱۹: حسین ـ حسینی
۲۵/۳۳۸: ابن‌بخار ـ ابن‌نجار
۱/۳۴۴: فانت ـ فائت
۲۴/۳۵۲: الذریة ـ الذریعة
۳/۳۵۷: القرنونی ـ القونوی
۱۵/۳۶۶: هفروز ـ بهفروز
۴/۳۶۷: ۱۴۷ ـ ۱۷۴
۲۱/۳۶۷: زرددشتی ـ زردشتی
۵/۳۷۳: دانشگان ـ دانشگاه

ستون/سطر: نادرست ـ درست

۱۲/۳۷۸تا۱۸: مکررص ۵۰۲
۳/۳۸۳: صحوالالمعلوم ـ صحوالمعلوم
۲۶/۳۸۶: حدیپی ـ حدیث
۱۴/۳۸۷: النسقی ـ النسفی
۶/۴۰۲: ترا ـ تراژ
۱۵/۴۰۲: وهوائی ـ هوائی
۸/۴۱۵: نورسکی ـ مینورسکی
۲۸/۴۱۵: اندره‌بورا ـ اندره‌موروا
۷/۴۲۱: شرح واقع ـ شرح‌وقایع
۱۷/۴۲۶: اصرار ـ اسرار
۷/۴۳۱: اقصادی ـ اقتصادی
۱۵/۴۴۵: پانصد ـ پانصدساله
۱۴/۴۴۷: الی‌صباه ـ الی‌الصباه
۱۲/۴۴۸: تانون ـ قانون
۲۹/۴۴۸: کوزکناتی ـ کوزکنانی
۴/۴۵۳: قباء ـ نقباء
۴/۴۵۷: بیعت ـ بهمت
۱۰/۴۵۸: پلژیکی ـ بلژیکی
۹/۴۷۱: سنانی ـ سنائی
۱/۴۷۴تا۴: مکررصفحه ۳۸۴
۱۸/۴۸۱: خرائن ـ خزائن
۱۲/۴۸۲: سنگی ـ سنگی
۲۰/۴۸۲: سلگی ـ سنگی
۱/۴۹۲: ثوق ـ وثوق
۶/۵۲۳: ارشیر ـ اردشیر
۲۴/۵۲۳: اردشیر ـ اردشیربن
۱۹/۵۲۴: زردریاها ـ زیرد یاها
۱۴/۵۲۸: اشتعال ـ اشتغال
۸/۵۳۵: فریدو فریدیسم ـ فرویدو فرویدیسم
۲۶/۵۵۵: وشیخ کبیر ـ مکرراست‌حذف‌شود
۲۴/۵۶۳: اشکوانیه ـ اشکنوانیه

Marfat.com

ستون/سطر : نادرست - درست

۲۳/۵۶٤: دد- بسال

۳۲/۵۷۳: وتاریخ- والتاریخ

۲٤/٦۱۳: دساله- رساله

۱۳/٦۱٤: رضائیه- رضاعیه

۱۱/٦۲٤: یادگا- یادگار

۳/٦۲٦: اکبر- اکبری

۲/٦۳٤: کنج- گنج

۱۲/٦۳٦: رفعی- رفعی، بتصحیح

۱٦/٦۳٦: متصاض- متخلص

۲۷/٦۷۲: عمالی‌عمانی- عمانی

۱/٦۸۵: جبل آمل- جبل‌عامل

۳/٦۹۲: مهدوی- مهدی

۱/۷۰۳: بلگرافی- بلگرامی

۱۸ /۷۰۹: سینکو- سلینکو

۸/۷۲٦: این‌فرحون- ابن‌فرحون

۲٤/۷۲٦: ابن‌اجدایی- ابن‌اجدابی

۱/۷۳۸: اوالحسن- ابوالحسن

۲۹/۷۳۹: تورکینف- تورکنیف

۱۷/۷٤۰: جاربردی: نحمد- جاربردی‌احمد

۲۷/۷٤۳: حبیب‌الله‌الهی- حبیب‌اللهی

۲۹/۷٤۵: خاصع- خاضع

۱۹/۷۵۲: اونعیم- ابونعیم

۷/۷۵۵: ژرف- ژزف

۲۳/۷۵٦: سرای- سرابی

۱۱/۷۵۷: سدنی‌دارك- حذف‌شود

۱۲/۷۵۷: ٤۳۱- حذف‌شود

۲۲/۷۵۹: شالر- شاکر

٦/۷٦۳: شلبانی- شیبانی





ستون/سطر: درست- نادرست

۱۵/۷٦۳: شیخ‌الاسلام- شیخ‌الاسلامی

۱٦/۷٦٤: صابرهمانی- صابرهمدانی

۲۵/۷٦٤: الضوالط - الضوابط

۲۲/۷٦۹: عزام- عزرام

۱۲/۷۷٦: عنابت‌الله- عنایت‌الله

۲۰/۷۷٦: کابی- کاتبی

۱۲/۷۷۹: کوهکری- کوهکمری

۲۸/۷۸۱: عباس‌محمد- عباسی‌محمد

۱۵/۸۷۳: مجدالاشرف- مجدالاشراف

۳۰/۷۸۹: میرز ابوالمعالی - میرزا ابوالمعالی

۳۱/۷۹۳: ورعلیشاه- نورعلیشاه

۱۲/۸۱۰: ساسانیان ۷: حذف‌شود

۱۵/۸۲۵: سادات‌حسیفی- سادات‌حسینی

۲۵/۸۳۲: اثبا الظفر- اثبات‌الظفر

۱۵/۸۳٤: قانونی- قانون

۲۰/۸۵۲: ترجمه‌الصلاة- ترجمة‌الصلاة

۵/۸۵٤: فی‌ترجمه- فی‌ترجمة

۸/۸۵۷: بشنارسید- بشناسید

۱۳/۸۷۵: امدام- اندام

۲۸/۸۹٤: تحزیب- تخریب

۱۱/۸۹۵: طبقاط- طبقات

۲۳/۸۹۵: القرائة- القرائة

۱۱/۸۹۷: عقایدالبلاغة- عقدالبلاغة

۲۵/۹۰۰: خارشناسان- خاورشناسان

۱٦/۹۰۱: فلسفه‌و اتحادومسلك- فلسفه اتحاد مسلك

۱۷/۹۰۱: فلسفة‌الاخلاقیة- فلسفة‌الاخلاقیة

Marfat.com