فضائل

شيوخ البخاري ومسلم

تأليف

الإمام الحافظ أبي بكر محمد بن إسماعيل بن خلفون

المتوفى سنة ٦٣٦ هـ

تحقيق

أبي عبد الرحمن عادل بن سعد

منشورات

محمد علي بيضون

دار الكتب العلمية

بيروت - لبنان

Marfat.com

Collection of Prof. Muhammad Iqbal Mujaddidi
Preserved in Punjab University Library.

پروفیسر محمد اقبال مجددی کا مجموعہ
پنجاب یونیورسٹی لائبریری میں محفوظ شدہ

جميع الحقوق محفوظة

Copyright ©
All rights reserved
Tous droits réservés

جميع حقوق الملكية الادبية والفنية محفوظة
لدار الكتب العلمية بيروت ـ لبنان
ويحظر طبع أو تصوير أو ترجمة أو اعادة تنضيد الكتاب كاملاً أو مجزأ أو تسجيله على أشرطة كاسيت أو إدخاله على الكمبيوتر أو برمجته على اسطوانات ضوئية إلا بموافقة الناشر خطياً.

Exclusive Rights by
Dar Al-Kotob Al-ilmiyah *Beirut - Lebanon*

No part of this publication may be translated, reproduced, distributed in any form or by any means, or stored in a data base or retrieval system, without the prior written permission of the p .blisher.

Droits Exclusifs à
Dar Al-Kotob Al-ilmiyah *Beyrouth - Liban*

Il est interdit a toute personne individuelle ou morale d'éditer, de traduire, de photocopier, d'enregistrer sur cassette, disquette, C.D, ordinateur toute production écrite, entiere ou partielle, sans l'autorisation signee de l'editeur.

الطبعة الأولى
١٤٢١ هـ ـ ٢٠٠٠ م

دار الكتب العلمية
بيروت ـ لبنان
رمل الظريف، شارع البحتري، بناية ملكارت
هاتف وفاكس ٣٦٤٣٩٨ ـ ٣٦١٣٥ ـ ٣٦١٥٤٢ (٩٦١ ١)
صندوق بريد ٩٤٢٤ ـ ١١ بيروت ـ لبنان

Dar Al-Kotob Al-ilmiyah
Beirut - Lebanon
Ramel Al-Zarif, Bohtory St., Melkart Bldg., 1st Floor
Tel & Fax 00 (961 1) 37 85 42 - 36 61 35 - 36 43 98
P.O.Box 11 - 9424 Beirut - Lebanon

Dar Al-Kotob Al-ilmiyah
Beyrouth - Liban
Ramel Al-Zarif, Rue Bohtory Imm. Mekart, 1ere Etage
Tel & Fax 00 (961 1) 37 85 42 - 36 61 35 - 36 43 98
B.P. 11 - 9424 Beyrouth - Liban

ISBN 2-7451-3108-7

http://www.al-ilmiyah.com/

e-mail: sales@al-ilmiyah.com
info@al-ilmiyah.com
baydoun@al-ilmiyah.com

Marfat.com

المعلم

بشيوخ البخاري ومسلم

تأليف

الإمام الحافظ أبي بكر محمد بن إسماعيل بن خلفون

المتوفى سنة ٦٣٦هـ

تحقيق

أبي عبد الرحمن عادل بن سعد

منشورات

محمد علي بيضون

دار الكتب العلمية

بيروت - لبنان

Marfat.com

132218

بسم الله الرحمن الرحيم

مقدمة

إن الحمد لله نحمده ونستعينه ونستغفره ونعوذ بالله من شرور أنفسنا وسيئات أعمالنا إنه من يهد الله فهو المهتدي ومن يضلل فلا هادي له وأشهد أن محمداً عبده ورسوله، بلغ الرسالة وأدى الأمانة ونصح للأمة وجاهد في الله حق جهاده حتى أتاه اليقين صلى الله عليه وعلى آله، ورضي الله عن صحابته الكرام ومن بعدهم من التابعين والعلماء الذين أسهموا في نشر الدين وجزاهم الله خير الجزاء على ما قاموا به من حفظ الدين بأمر ربهم حتى وصل إلينا صافياً خالياً من الشبهات والبدع ومن أجل ذلك اهتم كثير من العلماء الجهابذة بعلم الجرح والتعديل للرواة وبمعرفة أحوالهم ومروياتهم ما يقبل منها وما يرد حتى قالوا: الإسناد من الدين ولولا الإسناد لقال من شاء ما شاء.

وممن اهتم بذلك الإمام الحافظ أبو بكر محمد بن إسماعيل بن خلفون الأندلسي فاعتنى بذلك اعتناءً تاماً وكان هذا العمل من ثمرته وهو «المعلم» أو «المفهم بأسماء شيوخ البخاري ومسلم».

فأردت أن يخرج هذا الكتاب القيم في مادته وأسأل الله عز وجل أن يتقبل هذا العمل وأن يجعله خالصاً لوجهه الكريم إنه سبحانه القادر على ذلك وأسأل الله العظيم أخا انتفع به أن يسأل الله ليّ المغفرة، لإخواني وأحبائي وسائر المسلمين، ومن رأى فيه خللاً أن يبين لي.

والحمد لله رب العالمين

كتبه

عادل بن سعد

عملي في الكتاب

١- نسخ المخطوط ومقابلته على المنسوخ.

٢- ضبط النص بالشكل لما احتاج إلى ضبط من الكلمات والأسماء والأنساب وغير ذلك.

٣- قمت بعزو التراجم إلى كتب رجال الصحيحين وهي رجال صحيح البخاري للكلاباذي. وكتاب رجال صحيح مسلم لابن منجويه. وكتاب الجمع بين رجال الصحيحين لابن القيسراني، كما قمت بمراجعة الأقوال في الجرح والتعديل والحكايات من الكتب الأخرى التي هي مظان هذا القول ولم اهتم بذكر ذلك في الحاشية حتى لا يتضخم الكتاب.

٤- ذكرت في المواطن التي روى فيها البخاري ومسلم عن المترجم له إذا كان من الضعفاء، وبينت إن كان في الشواهد والمتابعات أم في الاحتجاج كما ذكرت كلام الحافظ ابن حجر في دفاعه عن البخاري لروايته عن الضعيف.

٥- قمت بترقيم التراجم وإعداد فهرس مرتب على الحروف.

Marfat.com

ترجمة المصنف

قال الحافظ الذهبي في سير أعلام النبلاء (٢٣/ ٧١):

الحافظ المتقن العلامة أبو بكر محمد بن إسماعيل بن محمد بن خلفون الأزدي الأندلسي الأوْنَبي[1] نزيل إشبيلية.

قال أبو عبد الله الأبار: ولد سنة خمس وخمسين وخمس مئة. وسمع من أبي بكر بن الجدّ، وأبي عبد الله بن زرقون، وأبي بكر النيّار وعدة.

قلت: ما علمت أحداً روى عنه والشقة بعيدة؛ بلى روى عنه: أبو جعفر ابن الطباع وابن مسدي وأكثر عنه أبو بكر ابن ستّ الناس.

قال: وكان بصيراً بصناعة الحديث، حافظاً للرجال، متقناً ألف كتاب «المنتقى في الرجال». خمسة أسفار، وكتاب «المفهم في شيوخ البخاري ومسلم» وكتاب «علوم الحديث» وولى القضاء ببعض النواحي، فَشُكِرَ في قضائه. أخذ عنه جماعة، وكان أهلا لذلك، توفي في ذي القعدة سنة ستٍ وثلاثين وستٍ مئة.

وقال ابن الزبير: اعتني بالرواية والنقل اعتناء تاماً، وعكف على ذلك عمره، وكان حافظاً للأسانيد عارفاً بالرجال.

قلت: لا أعلَمُ أنني وقع لي شيء من رواية هذا الحافظ حدَّث أثير الدين عن رجل عنه.

---

(١) الأونبي: نسبة إلى «أونبة» بالفتح ثم السكون، وفتح النون، وباء موحدة، وهاء: قرية في غربي الأندلس على خليج البحر المحيط. معجم البلدان (١/ ٢٨٣).

Marfat.com

وصف المخطوط

هو نسخة مصورة عن نسخة الأزهر تحت رقم ١٣٦/ ٩٠١٩ تاريخ.

ومنه نسخة في معهد إحياء المخطوطات التابع لجامعة الدول العربية تحت رقم ٤٩٨ تاريخ ومنه نسخة في الجامعة الإسلامية بالمدينة تحت رقم ٩٢٧ تاريخ، ويقع في جزئين الجزء الأول في ١٥٩ ورقة والجزء الثاني ١٢٧ ورقة.

بدأ الجزء الأول بذكر ترجمة الإمام البخاري رحمه الله والجزء الثاني يبدأ بطرة الكتاب عليها اسمه واسم مؤلفه ثم الورقة الثانية وأولها: بسم الله الرحمن الرحيم من اسمه عبد الله.

ومسطرتها ٢٢ سطر بخط مغربي جميل.

إلا أنه أصابه طمس في أول الأوراق وفي أخرها ولكن تم قراءة ذلك بفضل الله تعالى.

كما وقع سقط عند الورقة ١٢٨ أ وقبل ١٢٨ب ولعله انتقال من الناسخ ففي أثناء ترجمة محمد بن عبد الأعلى انتهت صفحة ١٢٨/ أ وبدأت صفحة ١٢٨/ب في أثناء ترجمة محمد بن سابق الكوفي.

وانتهى الجزء الثاني وفي آخره سماعات وتوقيعات قد أصابها الطمس تماماً.

Marfat.com

توثيق الكتاب وصحة
نسبته إلى مؤلفه

أما نسبة الكتاب إلى مؤلفه فثابتة لا شك في ذلك حيث أنه ذكر في جميع الكتب التي ترجمت له وراجع ترجمة المصنف.

وقد تلقى العلماء والمحدثون الكتاب بالقبول وليس أدل على ذلك من كثرة نقل الحافظ ابن حجر العسقلاني من الكتاب وإشارته إليه وإليك التراجم التي نقل فيها الحافظ من هذا الكتاب:

١- ترجمة: إسماعيل بن عبد الله بن زرارة فقد قال: ذكره في شيوخ البخاري ... وابن خلفون في (الكتاب المعلم برجال البخاري ومسلم) وقال: قال الأزدي: منكر الحديث جداً.

٢- ترجمة : بركة المجاشعي فقد قال: وقرأت بخط مغلطاي أن ابن خلفون سمى أباه العريان والذي رأيت في ابن خلفون بركة أبو الوليد ويقال أبو العريان. أ هـ.

فقد صرح هنا الحافظ بأنه رأى الكتاب بنفسه.

٣- طلق بن معاوية حيث قال: نسبه ابن خلفون فقال طلق بن معاوية بن الحارث ين ثعلبة..أ . هـ.

وهذا تجده في ترجمة طلق بن غنام من المعلم.

٤- عبد الله بن عثمان البصري.

٥- حماد بن الحسن بن عنبسة.

وقال ابن حجر: وذكره في شيوخ مسلم... وابن خلفون في رجال الشيخين أن مسلماً روى له.

وقد أكثر الحافظ من النقل عنه نقلاً من خط مغلطاي ففي ترجمة

Marfat.com

إبراهيم بن دينار قال: وذكر ابن خلفون أن أبا داود روى أيضاً عنه نقلته من خط مغلطاي.

والأمثلة كثيرة ومن يطالع تهذيب التهذيب أو كتاب مغلطاي يجد النقل من هذا الكتاب وهذا يدل على ثقتهم بما يحويه الكتاب من العلم وعلى صحة نسبة الكتاب لمؤلفه.

Marfat.com

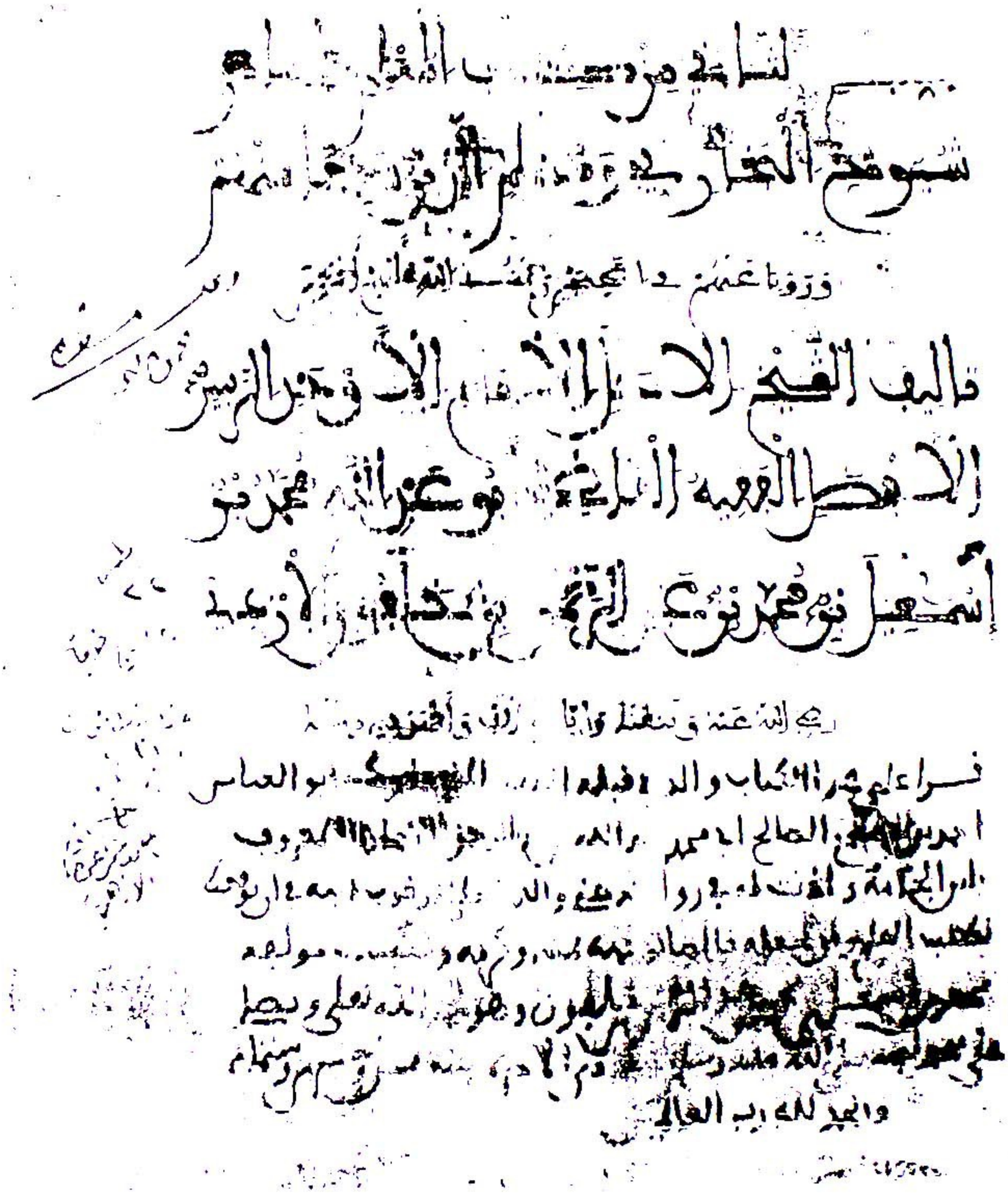

صورة عنوان الكتاب

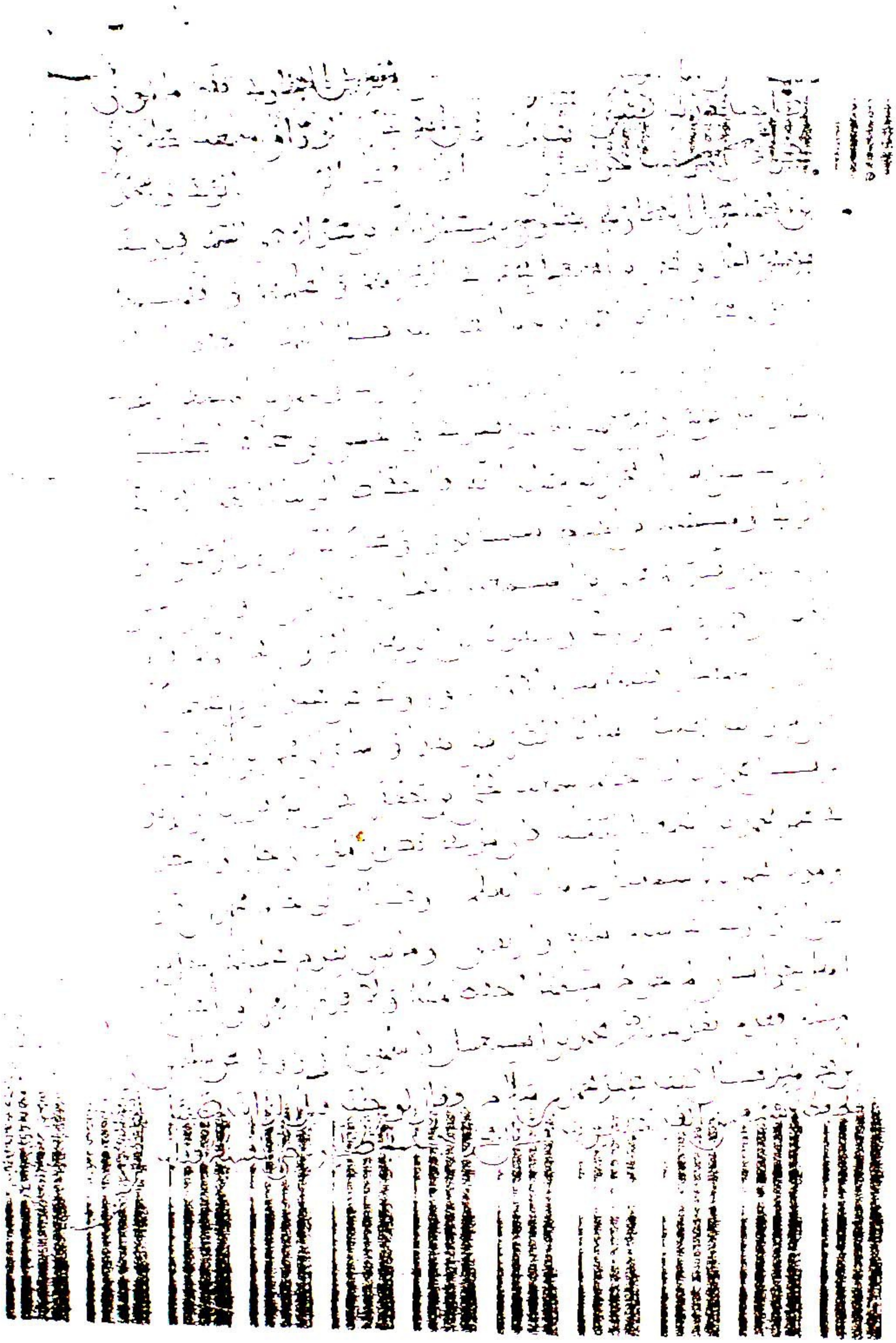

صورة الورقة الأولى من المخطوط

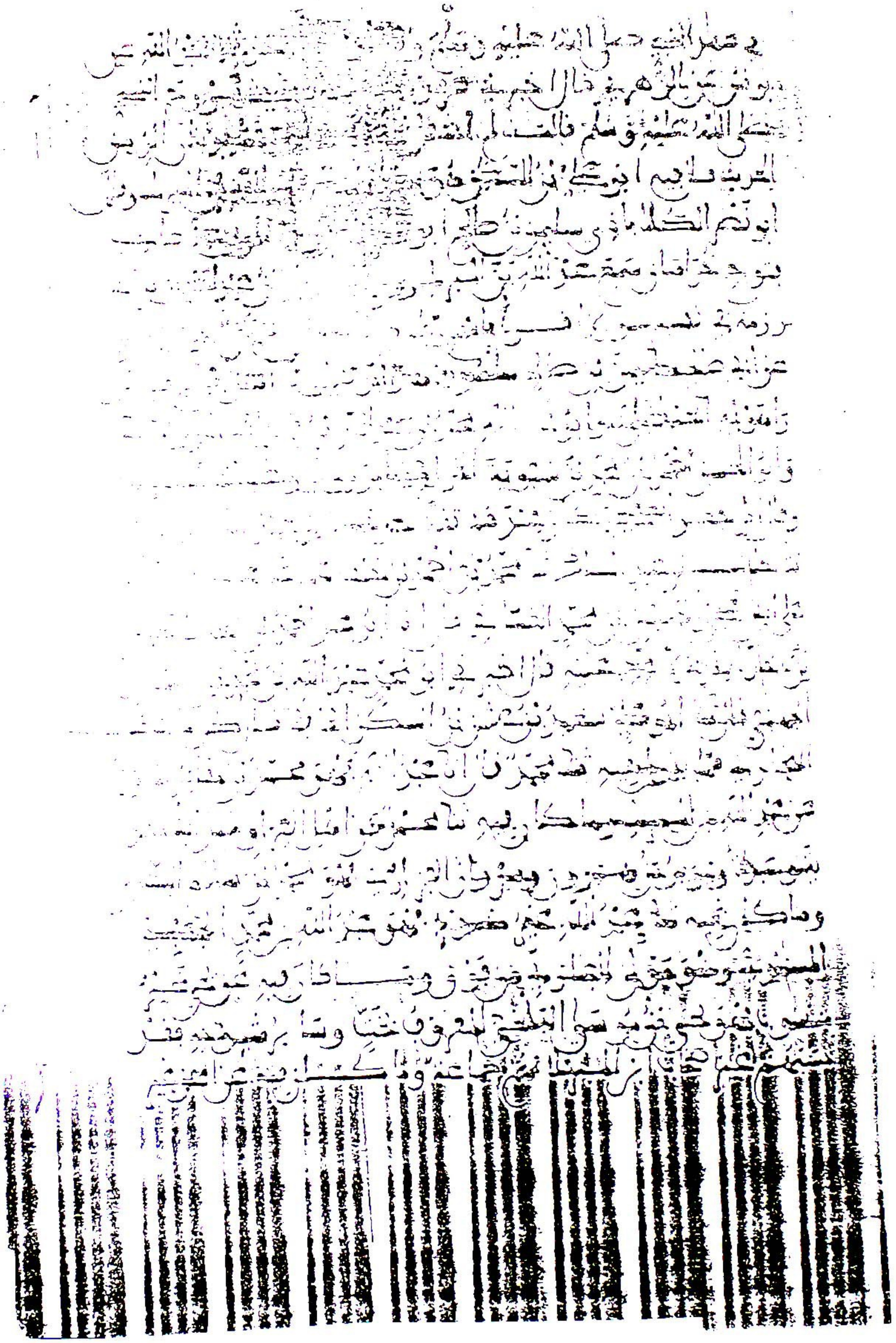

صورة الورقة قبل الأخيرة من المخطوط

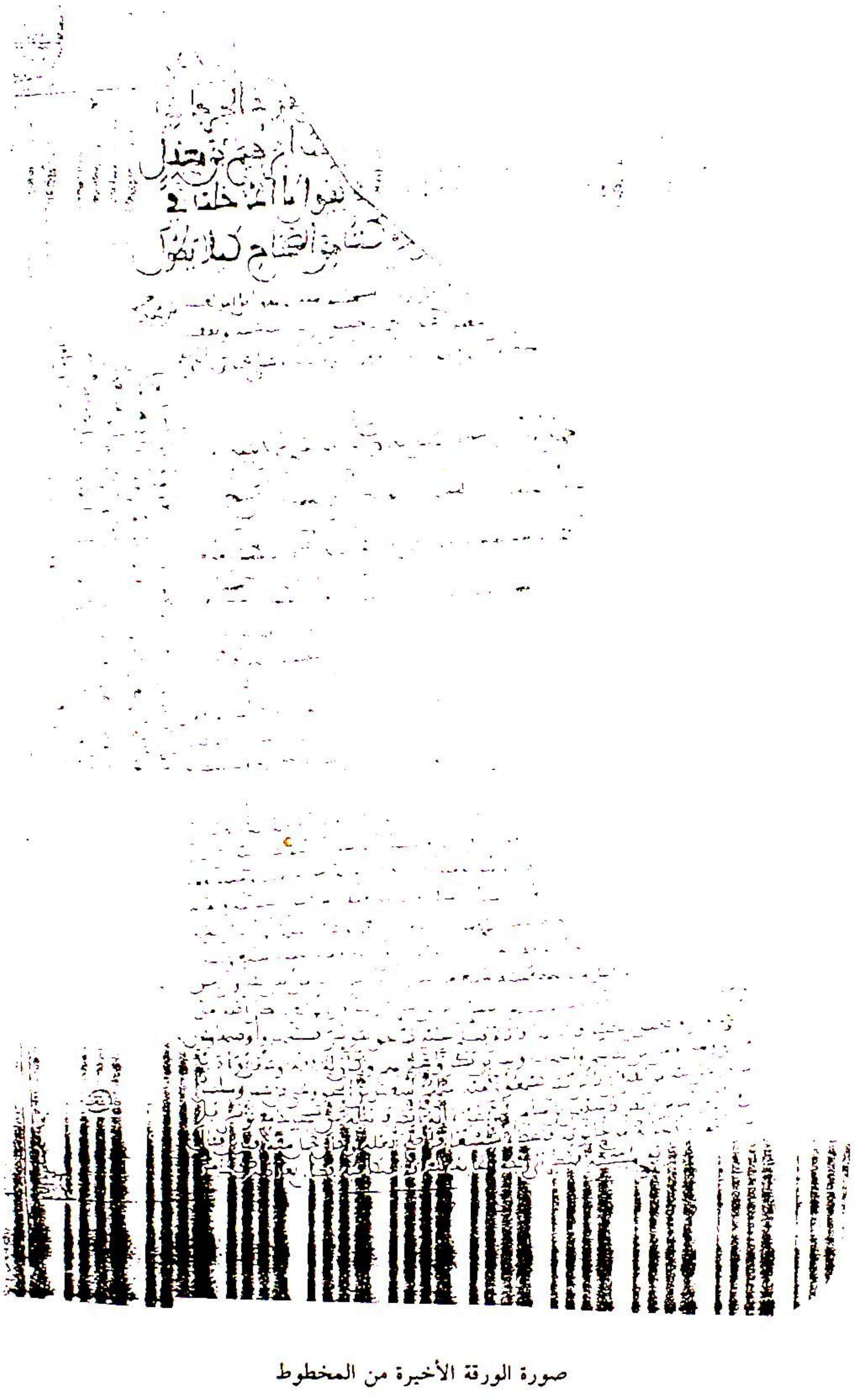

صورة الورقة الأخيرة من المخطوط

Marfat.com

باب
في ذكر إمامة محمد بن إسماعيل البخاري وثقته وإتقانه ومعرفته بالحديث وعلـــله وتاريخ وفاتـــه رحـــمه الله[1]

إسماعيل البخاري ثقة مأمون صاحب التصانيف الكثيرة (..) [2]

أبو داود سمعت علي بن حجر قال: ما أخرجت خراسان مثل أبا زرعـــة الرازي بالرِّي، ومحمد بن إسماعيل البخاري ببخارى، وعبدالله بـــن عبدالرحمـــن السمرقندي بسمرقند، ومحمد بن إسماعيل عندي أبصرهم، وأعلمهم وأفقههم.

وروى عبدالله بن أحمد بن حنبل عن أبيه قال: انتهى الحديث إلى أربعة من أهل خراسان، أبو زرعة الرَّازي، ومحمد بن إسماعيل البخـــاري، وعبـــدالله بـــن عبدالرحمن السمرقندي، والحسن بن شجاع البلخي.

ورُوي عن بُندار محمد بن بشَّـــار أنـــه قـــال: حفـــاظ الدنيـــا أربعـــة: الرَّازي[3] بالري، ومسلم بن الحجاج بنيسابور، وعبدالله بن عبدالرحمن الدَّارمـــي بسمرقند، ومحمد بن إسماعيل البخاري ببخارى.

وروي عن نعيم بن حماد المروزي ، ويعقوب بن إبراهيم الدورقي أنهمـــا قالا: محمد بن إسماعيل فقيه.

ورُوي عن عبْدان بن عثمان قال: ما رأيت بعيني شابًّا أبصر من هذا وأشار إلى محمد بن إسماعيل.

وقال محمد بن أبي خُزيم: سمعت يحيى بن جعفر يقول: لو قدر لي أن أزيد في عُمرِ محمد بن إسماعيل لفعلت، فإن موتي يكون موت رجل واحد، ومـــوت محمد بن إسماعيل ذهاب العلم.

وقال أبو حاتم محمد بن إدريس الرَّازي في سنة سبع وأربعين ومائتين: يقدم عليكم رجل من أهل خراسان لم يخرج منها أحفظ منه، ولا قدم العراق أعلـــم

---

(١)غير واضح بالأصل بسبب الطمس وهو ظاهر فإنه بدأ كتابه بالترجمة للبخاري ثم مسلم وأول ترجمة البخاري مطموس.

(٢) طمس بالأصل.

(٣) طمس بالأصل، وإثباته من تهذيب الكمال ترجمة البخاري.

Marfat.com

منه، فقدم بعد ذلك محمد بن إسماعيل بأشهر.

وروى عن سليم (بن مجاهد) قال: كنت عند محمد بن سلام فقال لو جئت قبل لرأيت صبياً يحفظ سبعين ألف[1] حديث، قال: فخرجت لأطلبه حتى لقيته فقلت: (٢/أ) أنت الذي تقول: أنا أحفظ سبعين ألف حديث. قال: نعم وأكثر منه، ولا أجيئك بحديث عن الصحابة والتابعين إلا عرفت مولد أكثر منه[2] ووفاتهم ومساكنهم ولست أروي حديثاً من حديث الصحابة والتابعين إلا لي في ذلك أصل أحفظه عن كتاب الله، وسنة رسول الله - صلى الله عليه وسلم-.

وروى عن أبي حامد أحمد بن حمدون القطان أنه قال: سمعت مسلم بن الحجاج، وجاء إلى محمد بن إسماعيل البخاري فقبل بين عينيه وقال: دعني حتى أقبل رجليك يا أستاذ الأستاذين وسيد المحدثين وطبيب الحديث وعلله حدثك محمد بن سلام قال: حدثنا مخلد بن يزيد الحرّاني قال: نا ابن جريج، عن موسى ابن عقبة، عن سهيل، عن أبيه، عن أبي هريرة، عن النبي - صلى الله عليه وسلم- في كفارة المجلس. فما علته، قال محمد بن إسماعيل: هذا حديث مليح ولا أعلم في الدنيا غير هذا الحديث الواحد في هذا الباب إلا أنه معلول ثنا به موسى بن إسماعيل قال: ثنا وهيب قال: ثنا سهيل عن عوف بن عبدالله قوله، قال محمد ابن إسماعيل: وهذا أولى فإنه لا يذكر لموسى بن عقبة سماع من سهيل، فقال له مسلم، لا يبغضك إلا حاسد، وأشهد أنه ليس في الدنيا مثلك.

وروي عن محمد بن أبي حاتم الورّاق النحوي قال: قلت لأبي عبدالله محمد ابن إسماعيل -يعني البخاري-: تحفظ جميع ما أدخلت في المصنف، قال: لا يخفى علي جميع ما فيه.

وروي عن البخاري أنه قال: أحفظ مائة ألف حديث صحيح، وأحفظ مائتي ألف حديث غير صحيح.

وروى عنه أنه قال: أخرجت هذا الكتاب -يعني الجامع الصحيح- من زهاء ستمائة ألف حديث، وحدثني الشيخ الحافظ أبو (٢/ ب)(...) - رحمه الله

---

(١) ضمس بالأصل، وإثباته من تهذيب الكمال ترجمة البخاري.

(٢) ضمس بالأصل، وإثباته من نفس المصدر.

Marfat.com

- فيما كتبه: قال: حدثنا أبو بحْر الأسدي قال: ثنا أبو العباس العُـــذْري قـــال: حدثنا أبو العباس العُذْري قال: نا أبو أحمد بن عدي قال: وسمعت عبد القدوس ابن همام يقول: وسمعت عدة مشايخ يحكون أن محمد بن إسماعيل البخـــاري - رحمه الله - قدم بغداد فسمع به أصحاب الحديث فاجتمعوا، وعمدوا إلى مائـــة حديث فقلبوا متونها وأسانيدها، وجعلوا متن هذا الإسناد لإسناد آخر، وإســـناد هذه المتن لمتن آخر، ودفعوا إلى عشرة أَنْفُس، لكل رجل منهم عشرة أحـــاديث، وأمروهم إذا حضروا المجلس أن يلقوا بها علـــى البخـــاري، فـــأخذوا الموعـــد للمجلس، فحضر المجلس جماعة من أصحاب الحديث من الغربـــاء مـــن أهـــل خراسان، وغيرهم، من البغداديين فلما اطمأن المجلس بأهله انتدب إليه رجل من المجلس من العشرة ، فسأله عن حديث من تلك الأحـــاديث المقلوبـــة، فقـــال البخاري لا أعرفه، فسأله عن آخر فقال: لا أعرفه، ثم سأله عن آخر فقـــال: لا أعرفه، فما زال يلقي عليه واحداً بعد واحد حتى فرغ من عشرته، والبخـــاري يقول: لا أعرفه، فكان العلماء ممن حضر المجلس يلتفـــت بعضهـــم إلى بعـــض ويقولون: الرجل فَهم، ومن كان منهم غير ذلك فهو يقضي علـــى البخـــاري بالعجز والتقصير وقلة الفهم، ثم انتدب رجل آخر من العشرة فسأله عن حديث من تلك الأحاديث المقلوبة، فقال البخاري : لا أعرفه، وسأله عن آخر، فقال: لا أعرفه، فسأل عن آخر فقال: لا أعرفه، فلم يزل يلقي عليه واحداً بعد واحد حتى فرغ من عشرته ، والبخاري يقول : لا أعرفه، ثم انتدب الثالث والرابع إلى تمام العشرة، حتى فرغوا كلهم من الأحاديث المقلوبة و(٣/ أ) البخاري لا يزيدهـــم على أن يقول: لا أعرفه (...[1]). فرغوا التفت إلى الأول منهـــم فقـــال : أمـــا حديث الأول فهو كذا، وحديثك الثاني فهو كذا، والثالث والرابع على الـــولاء حتى أتى على تمام العشرة، فرد كل متن إلى إسناده، وكل إسناد إلى متنه، ثـــم فعل بالآخرين مثل ذلك، ورد متون الأحاديث كلها إلى أسانيدها، وأسانيدها إلى متونها، فأقرَّ له الناس بالحفظ والعلم، وأذعنوا له بالفضل.

قال: وكان ابن صاعد - رحمه الله - إذا ذكر محمد بن إسماعيل البخاري - رحمه الله - يقول: الكبش النطَّاح.

---

(١) طمس بالأصل ولعله كما في تهذيب الكمال وهدي الساري "فلما علم البخاري أنهم قد".

Marfat.com

وقال أحمد بن عدي: وسمعت الحسن بن الحسين البزار يقـــول: سمعـــت إبراهيم بن معقل يقول سمعت محمد بن إسماعيل البخاري - رحمه الله - يقول: ما أدخلت في هذا الكتاب -يعني جامعه الصحيح- إلا ما صح، وتركت مـــن الصحيح حتى لا يطول الكتاب.

قال محمد: البخاري إمام من أئمة الحديث وعلله ورجاله، روى عنه جماعة من أئمة الحديث وحفاظهم، فممن روى عنه: أبو علي الحسين بن محمد بن زياد القبّاني الحافظ، وأبو بكر أحمد بن عمرو بن عبد الخالق البزّار، وأبو عبدالرحمـــن أحمد بن شعيب بن علي النسائي، وأبو عيسى محمد بن عيسى السلمي الترمذي، وأبو العباس محمد بن إسحاق بن إبراهيم الثقفي السرّاج، وأبو بكر محمـــد بـــن إسحاق بن خزيمة السلمي، وأبو محمد عبدالله بن علي بن الجارود النيســـابوري، وأبو محمد يحيى بن محمد بن صاعد البغدادي[1]، وأبو عبدالله الحسن بن إسماعيل الضبي البغدادي، وأبو إسحاق إبراهيم بن إسحاق الحربي، وأبو بكر محمد بـــن سليمان الباغندي، وأبو محمد عبدالله بن محمد بن فاختة المخزومي، وغيرهم رحمة الله عليهم (٣/ ب) أجمعين.

Marfat.com

(١) في حاشية في مقـــابل هذا إلحاق نصه: «وأبو القاسم جعفر بن محمد بن قيس بن عبـــدالله ابن (...)».

باب ذكر إمامته وزهده وورعه

روى عن محمد بن أبي حاتم سَاَر يعني محمد بن إسماعيل البخاري إلى بستان بعض أصحابه (...[1]) صلى بالقوم ثم قام للتطوع وأطال القيام، فلما فرغ من صلاته رفع ذيل قميصه، فقال لبعض من معه: انظر هل ترى تحت قميصي شيئاً، وإذا زنبوراً قد أَبَرَه في ستة عشر أو سبعة عشر موضعاً، وقد تورم من ذلك جسده، وكان أثر الزُّنبور في جسده ظاهراً، فقال له بعضهم: كيف لم تخرج من الصلاة في أول ما أَبَرك؟ قال: كنت في سورة فأحببت أن أتمها.

وروى عن حفص بن عمر الأَشْقَر قال: كنا مع محمد بن إسماعيل البخاري بالبصرة نكتب الحديث ففقدناه يوماً فطلبناه، فوجدناه في بيت وهو عريان وقد نفد ما عنده و لم يبق معه شيء، فاجتمعنا وجمعنا له الدراهم حتى اشترينا ثوباً وكسوناه، ثم اندفع معنا في كتابة الحديث.

وروي عن أبي عبدالله البخاري - رحمه الله - أنه قال: إني لأرجو أن ألقى الله تعالى ولا يحاسبني أن اغتبت أحداً.

وقال أبو أحمد بن عدي: سمعت محمد بن يوسف بن بشر الفِرْبري يقول: سمعت النجم بن فضل وكان من أهل المعرفة والفضل يقول: رأيت النبي - صلى الله عليه وسلم - في المنام وقد خرج من باب ماشياً في قرية ببخارى وخلفه محمد بن إسماعيل البخاري ، فكلما خطا النبي - صلى الله عليه وسلم - خطوة خطا محمد بن إسماعيل خطوة النبي - صلى الله عليه وسلم - ووضع قدمه على موضع قدم النبي عليه العلم.

قال: وسمعت عبد القدوس بن همام يقول سمعت عدة من المشايخ (٤/ أ) يقولون: (حاول)[2] محمد بن إسماعيل البخاري تراجم بين [قبر] - صلى الله عليه وسلم - ومنبره وكان يصلي لكل ترجمة ركعتين.

قال محمد: وروى عن أبي الهيثم الكشميهني قال: سمعت محمد بن يوسف الفِرْبري يقول: قال لي محمد بن إسماعيل البخاري: ما وضعت في كتاب الصحيح حَديثاً إلا اغتسلت قبل ذلك وصليت ركعتين.

---

(١) طمس بالاصل وفي تهذيب الكمال "فملا حضرت صلاة الظهر".

(٢) كذا بالأصل، وفي التهذيب «حول».

Marfat.com

صفته - رحمه الله -

حدثنا الشيخ الحافظ أبو بكر البيهقي فيما كتب إليّ قال: ثنا أبـــو بجـــر الأسدي، عن أبي العباس العُذري.

وحدثني صاحب لنا قراءة مني عليه، عن أبي القاسم خلف بن عبد الملـــك الأنصاري قال: قرأته على القاضي أبي عبدالله محمد بن عبد العزيز الأنصـــاري، عن أبي العباس العُذري، عن أبي العباس الرّازي، عن أبي أحمد بن عدي قـــال: سمعت الحسن بن الحسين البزار يقول: رأيت محمد بن إسماعيل البخاري شـــيخا نحيف الجسم ليس بالطويل ولا بالقصير.

Marfat.com

ذكر امتحانه وخبره مع
خالد بن أحمد الأمير والي بخارى

قال أبو أحمد بن عدي: ذكر لي جماعة من المشايخ أن محمد بن إسماعيل - رحمه الله - لما ورد نيسابور اجتمع الناس إليه وعقد له المجلس حتى بغض من كان في ذلك الوقت من مشايخ نيسابور لما رأى من إقبال الناس إليه واجتماعهم عليه فقال لأصحاب الحديث: إن محمد بن إسماعيل البخاري يقول اللفظ بالقرآن مخلوق فامتحنوه في المجلس، فلما حضر الناس مجلس البخاري قام إليه رجل فقال: يا أبا عبدالله، ما تقول في اللفظ بالقرآن مخلوق هو أو غير مخلوق، فأعرض عنه (٤ / ب) (....[1]) ثم أعاد عليه القول فأعرض عنه، و لم يجبه ثم قال في الثالثة (...[2]) محمد بن إسماعيل وقال: القرآن كلام الله غير مخلوق، وأفعال العباد مخلوقة والامتحان بدعة، فشغب الرجل وشغب الناس وتفرقوا عنه، وقعد البخاري في منزله.

قال ابن عدي: وسمعت الإسماعيلي يقول: سمعت الفِرهِباني يقول: سمعت عمرو بن منصور النيسابوري يقول: سمعت محمد بن إسماعيل البخاري وسُئل عن اللفظ بالقرآن فقال: سمعت عبيد الله بن سعيد أبا قُدامة السَّرخسي يقول: سمعت يحيى بن سعيد القطان وعبدالرحمن بن مهدي يقولان: أفعال العباد مخلوقة.

قال ابن عدي: وسمعت أبا بكر الإسماعيلي يقول: سمعت الفرهِباني يقول: قيل لمحمد بن إسماعيل: ترجع عما قلت ليعود الناس إليك فقال: لا حاجة لي فيهم.

قال ابن عدي: وسمعت عبد الحميد يقول: سمعت أبي يقول: سمعت حيان ابن محمد بن يحيى يقول: قلت لأبي يا أبة، مالك ولهذا الرجل (يعني محمد بن إسماعيل) ولست من رجاله في العلم؟ قال: رأيته بمكة يتبع شمخصة، وكان شمخصة كوفيا قد فبلغ ذلك محمد بن إسماعيل يقول: دخلت مكة و لم أعرف بها أحداً من المحدثين، و كان شمخصة هذا قد عرف المحدثين فكنت أتبعه ليقيدني من

---

(١) جملة غير واضحة بالأصل.

(٢) طمس بالأصل.

Marfat.com

المحدثين، وأي عيب في هذا.

قال محمد: وقال أبو عبدالله محمد بن عبدالله النيسابوري الحافظ: ثنا أبو بكر محمد بن أبي الهيثم المطوعي ببخارى قال: ثنا محمد بن يوسف الفربري قال: سمعت أبا عبدالله محمد بن إسماعيل يقول: أما أفعال العباد فمخلوقة، فقد حدثنا علي بن عبدالله قال: ثنا مروان بن معاوية قال: نا أبو مالك عن ربعي بن حراش عن حذيفة قال: قال النبي - صلى الله عليه وسلم -: (٥/ أ): «**إن الله يصنع كل صانع وصنعته**».

قال أبو عبدالله: سمعت عبيد الله بن سعيد يقول: سمعت يحيى بن سعيد يقول[1]: ما زلت أسمع أصحابنا يقولون: إن أفعال العباد مخلوقة، فقال أبو عبدالله البخاري: حركاتهم، وأصواتهم، وأكسابهم وكتابتهم مخلوقة فأما القرآن المَتْلو المبين المثبت في المصاحف المسطور المكتوب الموعي في القلوب، فهو كلام الله ليس بخلق قال الله تعالى: ﴿**بل هو آيات بينات في صدور الذين أوتوا العلم**﴾.

قال محمد: وروى عن أبي سعيد محمد بن عبدالله بن حمدون قال: سمعت أبا حامد الشرقي يقول: سمعت محمد بن يحيى يعني الذهلي يقول: القرآن كلام الله غير مخلوق من جميع جهاته وحيث يتصرف فمن لزم استغنى عن ذلك اللفظ، وعما سواه من الكلام في القرآن، ومن زعم أن القرآن مخلوق فقد كفر، وخرج عن الإيمان، وبانت منه امرأته ويُستتاب فإن تاب وإلا ضُرِبت عنقه، وجعل ماله فيئا بين المسلمين ولم يدفن في مقابر المسلمين قال: ومن وقف فقال لا أقول مخلوق أو غير مخلوق فقد ضاهى الكفر، ومن زعم أن لفظي بالقرآن مخلوق هذا مُبْتدِع لا يجالس ولا يكلم، ومن ذهب بعد مجلسنا هذا إلى محمد بن إسماعيل البخاري فاتهموه فإنه لا يحضر مجلسه إلا من كان على مثل مذهبه.

وروى عن أحمد بن منصور بن محمد الشيرازي قال: حدثني محمد بن يعقوب الأخرم قال: سمعت أصحابنا يقولون: لما قدم محمد بن إسماعيل البخاري نيسابور استقبله أربعة آلاف رجل ركبان على الخيل سوى من ركب بغالاً أو حماراً، وسوى الرحالة فحضر الكل مجلسه إلى أن أظهر من قوله ما أظهر فبلغ

---

(١) في مقدمة فتح الباري «هدى الساري» ص: ٥١٥، نسب هذا القول إلى عبدالله بن سعيد.

132218

Marfat.com

ذلك محمد بن يحيى الذُهلي (٥/ ب) (...[١]) مسلم بن الحجاج (.....)[٢] حضر عند محمد بن يحيى فقال محمد بن يحيى: أحكم على من قال لفظي بالقرآن أن يترك مجلسي قال: فقام مسلم فخرج وتبعه أحمد بن سلمة فقال محمد بن يحيى: لا يساكني هذا الرجل في بلد فخشي البخاري أن يلحقه منه مكروه فخرج

فسمعت القاسم بن القاسم: سمعت إبراهيم ورّاق أحمد بن سيار: يقول: لما قدم البخاري مرو استقبله أحمد بن سيار فيمن استقبله فقال له أحمد بن سيار: يا أبا عبدالله ، نحن لا نخالفك فيما تقول لكن العامة لا تحتمل ذا منك، فقال: إني أخشى الله أن أسأل عن شيء أعلمه حقاً أن أقول غيره، فانصرف عنه أحمد بن سيار.

قال محمد : وذكر أبو محمد عبدالرحمن بن أبي حاتم الرازي محمد بن إسماعيل البخاري في كتاب الجرح والتعديل فقال: قدم عليهم من الري سنة مائتين وخمسين، سمع منه أبي، وأبو زرعة ترك حديثه عندما كتب إليهما محمد ابن يحيى النيسابوري أنه أظهر عندهم أن لفظه بالقرآن مخلوق.

وروي عن أبي عمرو أحمد بن نصر بن إبراهيم النيسابوري الخفّاف أنه قال: أتيت محمد بن إسماعيل فناظرته في شيء من الأحاديث حتى طابت نفسه فقلت: يا أبا عبدالله ، ها هنا أحد يحكي عنك أنه قلت هذا المقالة، فقال: يا أبا عمرو، احفظ ما أقول لك، من زعم من أهل نيسابور وقومس والري وهمذان وحلوان وبغداد والكوفة ومكة والبصرة أنى قلت لفظي بالقرآن مخلوق فهو كذاب فإني لم أقل هذه المقالة إلا أني قلت: أفعال العباد (٦/ أ) مخلوقة.

وروي عن أبي إسماعيل بكر بن منير أنه قال: بعث الأمير خالد بن أحمد الذهلي والي بخارى إلى محمد بن إسماعيل أن احمل إلي كتاب الجامع والتاريخ وغيرهما لأسمع منها، فقال محمد بن إسماعيل لرسوله: أنا لا أذل العلم ولا أحمله إلى أبواب الناس، فإن كان لك إلى شيء منه حاجة فاحضرني في مسجدي، و في داري، وإن لم يعجبك هذا فأنت سلطان فامنعنى من المجلس ليكون لي عذراً عند

---

(١) طمس بالأصل والقصة مشهورة وذلك أن الناس انقطعوا عن مجلس البخاري إلا مسلم وأحمد بن سلمة.

Marfat.com

الله تعالى يوم القيامة. لأني لا أكتم العلم لقول النبي ـ صلى الله عليه وسلم ـ: «من سئل عن علم فكتمه ألجم بلجام من نار» قال بكار: سبب الوحشة بينهما هذا.

وروى عن محمد بن عبدالله الحافظ قال: سمعت محمد بن العباس المغسبي يقول: سمعت أبا بكر بن أبي عمرو الحافظ يقول: كان سبب مفارقة أبي عبدالله محمد بن إسماعيل البلد ـ يعني بخارى ـ أن خالد بن أحمد الذهلي الأمير خليفة الظاهرية ببخارى سأل أن يحضر منزله فيقرأ الجامع والتاريخ على أولاده، فامتنع أبو عبدالله عن الحضور عنده، فراسله أن يعقد مجلسا لأولاده لا يحضره غيرهم، فامتنع عن ذلك أيضا، وقال: لا يسعني أن أخص بالسماع قوما دون قوم، فاستعان خالد بن أحمد بحريث بن أبي الورقاء وبغيره من أهل العلم ببخارى عليه حتى تكلموا في مذهبه ونفاه عن البلد، فدعا عليهم أبو عبدالله محمد بن إسماعيل فقال: اللهم أرهم ما قصدوني به في أنفسهم وأولادهم، وأهليهم، فأما خالد فلم يأت عليه أقل من شهر حتى ورد أمر الظاهرية بأن ينادى عليه فنودي عليه وهو على أتان وأشخص على إكاف ثم صار عاقبة أمره إلى ما قد انتشر وشاع، وأما حريث بن أبي الورقاء فإنه ابتلي (٦/ب) في أهله فرأى فيهم ما يجل عن الوصف وأما فلان (. . .)[1] يبتلى بأولاده، وأراه الله فيهم البلايا.

(١) طمس بالأصل.

Marfat.com

تاريخ موته - رحمه الله -

قال أبو أحمد بن عدي: وسمعت الحسن بن الحسين البزار البخاري يقول: تُوفي محمد بن إسماعيل البخاري - رحمه الله - ليلة السبت عند صلاة العشاء، في ليلة الفطر، ودفن يوم الفطر بعد صلاة الظهر، يوم السبت مستهل شوال من شهور سنة ست وخمسين ومائتين، وعاش اثنتين وستين سنة، إلا ثلاثة عشر يوماً - رحمه الله -.

وروى عن أبي العباس الفضل بن بسَّام قال: سمعت إبراهيم بن محمد يقول: أنا توليت دفن محمد بن إسماعيل لما أن مات بخرتنك أردت حمله إلى مدينة سمرقند أن أدفنه بها، فلم يتركني صاحب لنا فدفناه بها، فلما أن فرغنا ورجعت إلى المنزل الذي كنت فيه قال لي صاحب القصر سألته أمس فقلت: يا أبا عبدالله، ما تقول في القرآن، فقال: القرآن كلام الله غير مخلوق، قال: فقلت: إن الناس يزعمون أنك تقول: ليس في المصاحف قرآن ولا في صدور الناس، فقال: أستغفر الله أن تشهد علي بشيء لم تسمعه مني، قال: أقول كما قال الله تعالى: ﴿**والطور وكتاب مسطور**﴾ وأقول في المصحف قرآن، وفي صدور الناس قرآن، فمن قال غير هذا يستتاب، فإن تاب و إلا فسبيله سبيل الكفر.

وروى عن إبراهيم بن مَغْفِل : رأيت محمد بن إسماعيل في اليوم الذي أخرج فيه من بخارى، قال: فتقدمت إليه فقلت: يا أبا عبدالله، كيف ترى هذا اليوم من ذلك اليوم الذي نثر عليك فيه نثر، فقال: لا أبالي إذا سلم ديني، قال: فخرج إلى بيكند، فصار الناس معه حزبين، حزب معه، وحزب عليه إلى أن كتب إليه أهل سمرقند فسألوه أن يقدم عليهم، فقدم إلى أن وصل بعض قرى سمرقند فوقع بين أهل سمرقند فتنة من سببه قوم يريدون إدخاله (٧/ أ) البلد وقوم لا يريدون دخوله. أن اتفقوا على أن يرحل (...[1]) الخبر وما وقع بينهم فخرج يريد أن يركب فلما استوى على دابته قال: اللهم خِرْ لي: (....[2]) ميتاً. واتصل بأهل سمرقند فأتوا بأجمعهم فصلوا عليه (....[3]) رحمه الله.

---

(١) كلمة غير واضحة بالأصل.

(٢) كلمة غير واضحة بالأصل.

(٣) كلمة غير واضحة بالأصل.

Marfat.com

وقال أبو أحمد بن عدي: وسمعت عبد القدوس بن عبد الجبار السمرقندي يقول: جاء محمد بن إسماعيل إلى خرتنك قرية من قرى سمرقند على فرسخين منها، وكان له بها أقارب فنزل عندهم، قال: فسمعته ليلة من الليالي، وقد فرغ من صلاة الليل يدعو ويقول في دعائه: اللهم قد ضاقت علي الأرض بما رحبت فاقبضني إليك، قال: فما تم الشهر حتى قبضه الله، وقبره بخرتنك، - رحمه الله -.

وقال أبو علي حسين بن محمد الجيَّاني: أخبرني أبو الحسن طاهر بن مُعوّذ ابن عبدالله بن معوّذ المُعَافري صاحبنا - رحمه الله - قال: أنا أبو الفتح وأبو الليث نصر بن الحسن التُنْكتي المقيم بسمرقند قدم عليهم بلنسية عام أربعة وستين وأربعمائة، قال: قحط المطر عندنا بسمرقند في بعض الأعوام، قال: فاستسقى الناس مراراً فلم يسقوا، قال: فأتى رجل من الصالحين معروف بالصلاح مشهور به إلى قاضي سمرقند فقال له: إني قد رأيت رأيًا أعرضه عليك، قال: وما هو؟ قال: أرى أن تخرج ويخرج الناس إلى قبر الإمام محمد بن إسماعيل البخاري - رحمه الله - وقبره بخرتنك وتستسقوا عنده، فعسى أن يسقينا، قال: فقال القاضي: نعم رأيت، فخرج القاضي وخرج الناس معه، واستسقى القاضي بالناس وبكى الناس عند القبر وتشفعوا بصاحبه، فأرسل الله تعالى السماء بماء عظيم غزير، أقام الناس من أجله بخرتنك سبعة أيام أو نحوها، لا يستطيع أحد الوصول إلى سمرقند من كثرة (٧/ ب) المطر.. وبين خرتنك وسمرقند ثلاثة أميال أو نحوها[1].

---

(١) وهذه القصة بيّن بطلانها حيث أنه لا يجوز بحال الاستغاثة أو الاستعانة بالأموات حتى ولو كانوا من الأنبياء.

Marfat.com

باب

في ذكر إمامة مسلم بن الحجاج وثقته وإتقانه ومعرفته بالحديث وعلله وتاريخ وفاته رحمه الله

هو مسلم بن الحجاج بن مسلم أبو الحسين: القُشَيري النيسابوري.

ذكره ابن ابي حاتم في كتاب الجرح والتعديل فقال: كتبت عنه بالري، وكان ثقة من الحفاظ، له معرفة بالحديث ثم قال ابن أبي حاتم: سُئل أبي عنه فقال: صدوق.

وذكره مسلم بن قاسم فقال: جليل القدر، ثقة، من أئمة المحدثين، له كتاب في الصحيح الثقة لم يصنع أحد مثله.

وذكره أبو بكر أحمد بن علي بن ثابت الخطيب فقال: أحد الأئمة من حفاظ الحديث وهو صاحب المسند الصحيح، رحل إلى العراق والحجاز والشام ومصر وقدم بغداد غير مرة وحدَّث بها.

يروي عنه من أهلها يحيى بن محمد بن صاعد، ومحمد بن مَخْلد، وآخر قدومه بغداد، كان في سنة تسع وخمسين ومائتين.

أخبرني محمد بن أحمد بن يعقوب قال: أنا محمد بن نُعيم الضَّبي قال: نا أبو الفضل محمد بن إبراهيم قال: سمعت أحمد بن سلمة يقول: رأيت أبا زرعة وأبا حاتم الرَّازيَيْن يقدمان مسلم بن الحجاج في معرفة الصحيح على مشايخ عصرهما، وأخبرني ابن يعقوب، أنا محمد بن نعيم قال: سمعت الحسين بن محمد السَّرخسي يقول: سمعت أبي يقول: سمعت مسلم بن الحجاج يقول: صنفت هذا المسند الصحيح من ثلثمائة ألف حديث مسموعة.

حدثني أبو القاسم عبدالله بن أحمد بن علي الشَّوْذَجاني بأصبهان قال: (٨/أ) سمعت محمد بن إسحاق بن منده يقول: ما تحت أديم السماء أصح من كتاب مسلم بن الحجاج في علم الحديث.

وذكر أبو عبدالله الحاكم قال: حدثت عن محمد بن عبد الوهاب: سمعت الحسين بن منصور يقول: قال إسحاق بن إبراهيم الحَنْظلي ونظر إلى مسلم بن الحجاج فقال: (عما كاين بَويْ).

Marfat.com

قال الحاكم: فرضي الله عن إسحاق، لقد أصابت فراسته الذكية فيه.

قال محمد: وقد روى ذلك أيضاً أحمد بن سلمة، عن الحسين بن منصور، عن إسحاق ابن إبراهيم -هو ابن راهويه الحَنْظَلي- وهي كلمة فارسية معناها: أي رجل يكون هذا.

وقال محمد بن عبدالله النيسابوري: سمعت أبا عبدالله محمد بن يعقوب يقول: سمعت أحمد بن سلمة يقول: عقد لأبي الحسين مسلم بن الحجاج مجلس المذاكرة، فذكر له حديث لم يعرفه، فانصرف إلى منزله وأوقد السِّراج وقال لمن في الدار لا يدخلن أحد منكم البيت فقيل له: أهديت لنا سلة فيها تمر، قال: قدموها إلي، فقدموها إليه وكان يكتب الحديث ويأكل تمرة يمضغها، فأصبح وقد فنى التمر ووجد الحديث.

قال محمد بن عبدالله : زادني الثقة من أصحابنا أنه منها مات - رحمه الله - ، وذكر القاضي عياض مسلماً هذا فقال: أحد أئمة المسلمين وحفاظ المحدثين ومتقني المصنفين، أثنى عليه غير واحد من الأئمة المتقدمين، وأجمعوا على إمامته وتقديمه وصحة حديثه وخبره، ومعرفته وثقته وقبول كتابه.

وقال أبو مراون الكَشّي: كان من شيوخي من يفضل كتاب مسلم على كتاب البخاري.

وروى عن مسلم أنه قال: عرضت كتابي على أبي زُرعة الرَّازي، فكل ما أشار أنه له علة تركته، وما قال هو صحيح ليس له علة أخرجته.

قال محمد : مسلم بن الحجاج إمام من الأئمة في الحديث وعلله ورجاله، روى عنه جماعة من أئمة الحديث وحفاظهم فممن روى عنه:

أبو عيسى (٨/ب) ، محمد ابن عيسى الترمذي، وأبو بكر محمد بن إسحاق ابن خزيمة السلمي، وأبو العباس محمد ابن إسحاق بن إبراهيم الثقفي السراج، وأبو حامد أحمد بن محمد بن الحسن بن الشرقي الحافظ، وأبو محمد يحيى بن محمد بن صاعد البغدادي، وأبو عبدالله محمد بن مخلد الدوري، وأبو حاتم مكّي ابن عبدان بن محمد بن بكر النيسابوري وغيرهم.

Marfat.com

وقال أبو عبدالله الحاكم: سمعت محمد بن يعقوب أبا عبدالله الحافظ يقول: توفي مسلم بن الحجاج عشية يوم الأحد، ودفن يوم الاثنين لخمس بقين من رجب سنة إحدى وستين ومائتين.

Marfat.com

باب

حرف الألف في أسامي شيوخ

البخاري و مسلم رحمة الله عليهم أجمعين

من اسمه أحمد

١ – أحمد بن إبراهيم[1] بن كثير أبو عبدالله العَبْدي النُكري بضم النون، ونُكر بالنون في عبد القَيْس بن أقصى بن دُعمي بن حَرْمَلة بن أسد بن رَبيعة بن نَزَار وهو الدَّوْرقي البغدادي أخو يعقوب بن إبراهيم الدَّورقي، (ودورق) موضع بالبصرة، سكن بغداد.

وقال أبو أحمد الحاكم: وإنما سُمُّوا دَوَارقة لأنهم كانوا يلبسون القَلانس الطوال، وقيل الدَّورق بالعراق الكوز، كان يعمل الكِيزان.

روى عن: أبي سعيد عبدالرحمن بن مهدي الأزْدي ويقال العَنْبري البصري، وأبي إسماعيل مُبشر بن إسماعيل الحلبي، وأبي داود سليمان بن داود الطيالسي البصري، وأبي أيوب سليمان بن حرب الواشحي وغيرهم.

تفرد به مسلم، روى عنه في كتاب الإيمان (٩/ أ) والصلاة والجنائز والنكاح وفي الفتن وغير ذلك.

وروى أيضاً عن: أبي عمر حفص بن غِيَاث النخعي، وأبي معاوية مقسم ابن كثير السلمي ، وأبي بشر إسماعيل بن إبراهيم الأسدي المعروف بابن عُلَية، وأبي محمد إسحاق بن يوسف الأزْرق وغيرهم.

روى عنه: أبو داود السِّجستاني، وأبو عيسى الترمذي وأبو بكر أحمد بن منصور بن سيَّار الرَّمادي، وأبو عبدالرحمن عبدالله بن أحمد بن حنبل الشَّيباني، وأبو عبدالرحمن بقي بن مخْلد بن يزيد القرطبي، وأبو يعقوب إسحاق بن إبراهيم ابن يونس البغدادي نزيل مصر، وأبو بكر بن أبي خيثمة البغدادي، و أبو حاتم الرازي ، وأبو زُرعة الرَّازي، و أبو القاسم البغوي و أبو عبدالرحمن النسائي

---

(١) رجال صحيح مسلم: (٣) الجمع بين رجال الصحيحين (٣٥).

Marfat.com

وغيرهم.

روى عنه البخاري في غير الجامع، مات سنة ست وأربعين ومائتين.

وثقه البخاري.

وقال ابن أبي حاتم: سألت أبي عنه فقال: صدوق، وقال (....[1]) سألت أبا جعفر العقيلي، وأبا بكر الحضرمي وغيرهما، عن أحمد ويعقوب الدَّوْرَقيين فكلهم يقول: كلاهما ثقة ومقدم وإمام، غير أن أحمد أقدم، وكان أجل قال: وقالوا لي: أحمد بن إبراهيم أجاب في المحنة، وذكره مسلمة بن قاسم فقال: بغدادي ثقة.

٢- أحمد بن إسحاق[2] بن الحُصين بن جابر بن جَندل أبو إسحاق السلمي السِّرْمَاري ، (وسرماري[3]) فتح السين المهملة ويقال أيضاً بكسرها، قرية من قرى بخارى ، وهو المُطَّوِّعي الشجاع الذي يضرب بشجاعته المثل والد أبي صفوان إسحاق بن أحمد.

روى عن: أبي محمد عثمان بن عمر بن فارس النَّضْري، وأبي يوسف يعلي ابن عبيد الحنفي مولاهم الطنافسي الكوفي، وأبي محمد عبيد الله بن موسى العبسي الكوفي، وأبي عثمان عمرو بن عاصم الكلابي البصري.

تفرد به البخاري، روى عنه في كتاب الصلاة. وتفسير سورة الفتح(٩/ب) وذكر بني إسرائيل وصفة النبي - صلى الله عليه وسلم - .

وروى عنه (...[4]) بن إسماعيل بن حرة بن سليمان بن عبدالله بن قيس ابن حازم السُّلمي البخاري.

مات يوم الإثنين لست ليال بقين من شهر ربيع الآخر سنة اثنين وأربعين ومائتين، ومات ابنه صفوان أبو صفوان للنصف من شهر رمضان سنة ست

---

(١) إلحاق غير واضح بهامش الأصل.

(٢) رجال صحيح البخاري، : (١) الجمع: (١٠).

(٣) في تهذيب الكمال كتبت «سرمارة» وفي الأنساب ومعجم البلدان واللباب وغيره سرماري وقال السمعاني: «بضم السين المهملة والميم المفتوحة والألف بين الرائين....» الأنساب (١٢٦/٧).

(٤) غير واضحة بالأصل.

Marfat.com

وسبعين ومائتين، وكان والده أحمد بن إسحاق رحل به إلى العراق قبل البخاري، فلحق من المشايخ عدة لم يلحقهم البخاري.

٣- أحمد بن إشكاب[1] أبو عبدالله الصفّار الكوفي، سكن مصر.

روى عن أبي عبدالرحمن محمد بن فُضَيل بن غَزْوان الضّبي الكوفي.

تفرد به البخاري، روى عنه في عمرة الحديبية، وفي الفتن، وآخر حديث في الجامع، وقال آخر ما لقيته بمصر سنة سبع عشر ومائتين.

قال محمد: أحمد بن إشْكَاب، هذا اختلف في اسم والده، فقيل: هو أحمد ابن معمر بن إشْكَاب، وقيل هو: ابن مُجمّع بن إشْكَاب، وقيل هو أحمد بن عبدالله بن إشْكَاب، ويقال في اسم جده إشْكَاب وإشْكيب.

روى أيضاً أحمد هذا عن أبي عبدالله شريك بن عبدالله النخعي، وأبي بكر عبد السلام بن حرب المُلائي الكوفي، وأبي بكر بن عياش بن سالم الأسدي الكوفي، وأبي علي عبد الرحيم بن سليمان الرّازي، وأبي عبدالله بن أبي عُتبة حمد بن عبيد الحنفي الطّنافسي، وعبدالرحمن بن عبد الملك بن سعيد بن حيان ابن أبجر الكناني وغيرهم.

روى عنه: سعيد بن أسد بن موسى المصري، وأبو إسحاق إبراهيم بن أبي داود البرلسي، وأبو جعفر محمد بن عبيد بن عُتبة الكندي الكوفي وأبو حاتم محمد ابن إدريس الرازي وغيرهم، وهو ثقة، قاله أحمد بن صالح الكوفي، وأبو حاتم الرازي.

زاد أبو حاتم: مأمون صدوق.

وزاد ابن صالح: كثير الحديث، وهو بابة محمد بن عبدالله ابن نُمير في السن، وكان يبيع النمائر بالكوفة، ومات بمصر.

وقال ابن أبي حاتم: وسمعت أبا زُرعة يقول: (١٠/ أ) أدركته ولم أكتب عنه، قال: سئل أبو زُرعة عنه فقال: روى عنه سعيد بن أسد بن موسى وكان صاحب حديث.

٤- أحمد بن جعفر[2] المُعقّري بضم الميم وفتح العين وتشديد القاف،

---

(١) رجال صحيح البخاري: (٢)، الجمع: (١١).

(٢) رجال صحيح البخاري: (٧)، الجمع: (٣٨).

Marfat.com

ويقال أيضاً بفتح الميم وكسر القاف، ويقال مُعَقر بلدٌ باليمن.

روى عن: أبي محمد النضر بن موسى بن محمد الجرَشي اليَمامي.

تفرد به مسلم[1]، روى عنه في كتاب الصلاة وفي الفضائل.

روى عنه أبو الحسن محمد بن أحمد بن زُهير بن طهمان القَمّي الطّوسي وغيره، وقال أبو جعفر العقيلي: حدثنا جعفر بن أحمد: حدثنا أحمد بن جعفر المُعقَّري: ثنا النضر بن محمد: ثنا عكرمة بن عمار: ثنا إسحاق بن عبدالله بن أبي طلحة قال: كان ثلاثة في بني إسرائيل الحديث.

٥- أحمد بن جَنَاب[2] بالجيم والنون خفيفة ابن المغيرة أبو الوليد المصيصي وقيل الحُرَيثي، والمصيصة والحُرَيثة من الشام كان يكون ببغداد.

روى عن: أبي عمرو عيسى بن يونس بن أبي إسحاق الهمْداني.

تفرد به مسلم، روى عنه في كتاب الجهاد.

وروى عنه: أبو يحيى محمد بن عبد الرحيم البزّاز، وأبو داود السّجستاني، وأبو بكر بن أبي خيثمة البغدادي، وأبو بكر محمد بن علي بن داود البغدادي، وأبو حاتم الرّازي، وأبو زُرعة الرّازي، وأبو يعلى الموصلي وغيرهم.

وقال ابن أبي حاتم الرّازي: سئل أبي عنه فقال: صدوق.

٦- أحمد بن جَوّاس[3] بفتح الجيم وتشديد الواو أبو عاصم الحَنفي الكوفي.

ثقة، قاله مسلمة بن قاسم الأندلسي.

روى عن : أبي الأحوص سلاّم بن سُليم الحَنَفي الكوفي، وأبي عبدالرحمن عبيد الله بن عبدالرحمن الأَشْجَعي الكوفي.

تفرد به مسلم، روى عنه في كتاب الإيمان، وفي الطهارة، والصلاة.

وروى عنه: أبو شيبة إبراهيم بن أبي بكر بن أبي شيبة العبْسي، وأبو داود سليمان بن الأَشْعَث السِّجستاني، وأبو (١٠/ ب) عمرو عثمان بن خرزاذ الأَنْطَاكي، وأبو عبدالله محمد بن مسلم بن قتادة الرّازي، وأبو حاتم محمد بن

---

(١) أخرج له مسلم (١٦٨/ ٢٥٠١) (١٤٠/ ٢٣٦٢) (٤١/ ٣٩٥) (٢٩٤/ ٨٣٢) ولم ينفرد.

(٢) رجال صحيح البخاري: (٨) ، الجمع : (٣٩).

(٣) رجال صحيح البخاري: (٦) ، الجمع : (٣٧).

Marfat.com

إدريس الرَّازي، وأبو زُرْعة عبيد الله بن عبد الكريم الرَّازي، وأبو عبدالرحمن يعني ابن مَخْلد الأندلسي وغيرهم. وأحسن الثناء عليهم محمد بن مسلم.

وروى جعفر الخُلْدي، عن محمد بن عبدالله الحَضْرمي المعروف بالمُطين قال: مات أبو عاصم أحمد بن جَوَّاس الحنفي لثلاث خلت من المحرم سنة ثمان وثلاثين ومائتين وكان لا يخضب.

٧- أحمد بن الحسن(١) أبو الحسن وقيل أبو عبدالله الترمذي.

روى عن أبي عبدالله أحمد بن محمد بن حنبل الشيباني.

تفرد به البخاري، روى عنه في آخر كتاب المغازي.

قال ابن أبي حاتم: سئل أبي عنه فقال: صدوق.

وذكره أبو عبدالله الحاكم في المدخل وقال: أحد حفاظ خُرَاسان ومشهور بالأخذ عن أحمد يعني ابن حنبل.

قال محمد: أحمد بن الحسن هذا ثقة مشهور.

روى عن: أبي عاصم الضحاك بن مَخْلَد النَّبيل، وأبي محمد سعيد بن الحكم بن أبي مريم المصري، وأبي أيوب سليمان بن داود الهاشمي، وأبي محمد عبدالله بن نافع الصَّائغ، وأبي عبدالرحمن عبدالله بن مسلمة القَعْنبي، وأبي سلمة موسى بن إسماعيل المُنْقري، وأبي عبدالله عبد الملك بن إبراهيم النَّجدي وغيرهم.

روى عنه: أبو الدرداء عبد العزيز بن مُنيبٍ المروزي، وأبو أحمد سليمان بن داود القزَّاز، وأبو العباس أحمد بن علي الأَبَّار، وأبو حاتم الرَّازي، وأبو زُرعة الرَّازي، وأبو عيسى الترمذي وغيرهم.

٨- أحمد بن الحسن(٢) بن خِراش أبو جعفر البغدادي.

روى عن: أبي سُهيل عبد الصمد بن عبد الوارث بن سعيد العَنْبري، وأبي عامر عبد الملك بن عمرو العَقَدي، وأبي عمرو شَبَابة بن سوَّار الفَزَاري، وأبي حفص عمر بن عبد الوهاب بن رياح الرياحي البصري، وأبي عثمان عمرو بن عاصم بن عبيد الله بن الوَازِع القَيْسي الكَلاَبي البصري (١١/ أ) وأبي معمر عبدالله بن عمرو، وعمرو بن أبي الحجاج المُنقري، المُقْعَد البصري، وأبي عمرو

---

(١) رجال صحيح البخاري: (٤)، الجمع: (١٣).

(٢) رجال صحيح مسلم: (١١)، الجمع: (٤٢).

Marfat.com

مسلم بن إبراهيم الأَزْدي مولاهم الفَرّاهيدي البصري، وأبي حبيب حبّان بن هلال البصري وغيرهم.

تفرد به مسلم، روى عنه في كتاب الإيمان والطهارة والصلاة والحج والجهاد والاستئذان والفضائل وغير ذلك.

وروى عنه: أبو عيسى الترمذي، وأبو الحسن علي بن الحسن بن الجُنَيد الرّازي، وأبو العباس محمد بن إسحاق بن إبراهيم الثّقفي السّراج وغيرهم.

[وذكره أبو بكر الخطيب فقال وكان ثقة][1]

٩- أحمد بن الحجاج[2] أبو العباس البَكْري ويقال الذُهلي والشّيباني المروزي.

روى عن: أبي ضَمْرة أنس بن عياض اللّيثي المدني.

تفرد به البخاري[3]، روى عنه في كتاب العمرة في باب القدوم بالغَدَاة.

وروى أيضاً عن: أبي إسماعيل حاتم بن إسماعيل المدني، وأبي تَمّام عبدالعزيز بن أبي حازم المدني، وأبي عبدالرحمن عبدالله بن المبارك المَرْوزي، وأبي عبدالله الفضل بن موسى الشّيباني، وأبي سعيد عبدالرحمن بن مَهْدي البصري وغيرهم.

روى عنه: أبو محمد عبدالله بن عبدالرحمن الدّارمي، وأبو بكر أحمد بن منصور بن سيار الرّمادي، وأبو محمد جعفر بن محمد بن شَاكر الصّائغ، وأبو بكر ابن أبي خيثمة البغدادي وغيرهم.

مات يوم عاشوراء أول سنة ثنتين وعشرين ومائتين قاله البخاري.

وقال أبو جعفر النحاس: أحمد بن الحجاج المَرْوزي ثقة.

وقال ابن أبي حاتم الرّازي: ثنا ابن أبي خيثمة فيما كتب إلي قال: ثنا أحمد ابن الحجاج المروزي وكان رجل صدق.

١٠- أحمد بن حُميد[4] أبو الحسن القُرشَي مولاهم الكوفي ختنُ عبيد الله

---

(١) ما بين المعكوفين كتب في هامش الأصل ووضع علامة إلحاق وبنفس الخط.

(٢) رجال صحيح البخاري: (٧) الجمع : (١٦).

(٣) أخرج له برقم (١٧٩٩) وهو متابع عنده.

(٤) رجال صحيح البخاري: (٦) الجمع : (١٥).

Marfat.com

ابن موسى، ثقة، قاله أحمد بن عبيد الله بن صالح الكوفي.

روى عن: أبي عبدالرحمن عبيد الله بن عبدالرحمن الأَشْجعي الكوفي.

تفرد به البخاري، روى عنه في تفسير سورة النساء من الجامع في قوله تعالى: (١١/ ب) ﴿**وإذا حضَر القسْمة أُولوا القُرْبى واليَتامى والمَساكين**﴾ الآية.

وروى عن: أبي عمر حفص بن غياث النخعي، وأبي محمد عبدالله ابن إدريس الأَوْدي الكوفي، وأبي عبدالرحمن محمد بن فضيل ابن غَزْوان الضَّبي، وأبي سعيد يحيى بن زكريا بن أبي زائدة الكوفي وغيرهم.

روى عنه: أبو سعيد الأَشَجّ، وأبو بكر أحمد بن أبي خيثمة البغدادي، وأبو حاتم محمد بن إدريس الرَّازي، وأبو محمد بَهْز بن سليمان بن يحيى المصري وغيرهم، وأدركه أبو زُرعة الرَّازي ولم يكتب عنه.

وقال جعفر بن محمد بن الحجاج الرَّقي: كنت عنده بالرَّقة سنة ثماني عشرة ومائتين.

وقال ابن أبي حاتم: سمعت أبي يقول: ثنا أحمد بن حميد ختْن عبيد الله بن موسى وكان رضي.

قال ابن أبي حاتم: ثنا أبي: قال لي عمر بن حفص بن غياث: من أين أقبلت؟ فقلت: من عند أحمد بن حميد ختْن عبيد الله بن موسى، قال: كان يختلف إلى أبي وهو صغير، فقال له أبي ذات يوم: ابن من أنت؟ فقال: ابن حميد، فقال: ممن أنت؟ فقال: من بيتنا فتبسم أبي وعجب من صغره.

١١- أحمد بن أبي عمرو[1] واسم أبي عمرو حفص بن عبدالله بن راشد أبو علي، وقيل: أبو الحسن السُّلمي مولاهم النيسابوري.

روى عن: أبيه، وكان أبوه قاضي نيسابور.

تفرد به البخاري، روى عنه في كتاب الحج والنكاح فقال: ثنا أحمد بن أبي عمرو وقال: ثني أبي الحديث.

وروى عنه: أبو داود السِّجستاني، وأبو الفضل أحمد بن سلمة بن عبدالله ابن سلمة النيسابوري البزَّاز، وأبو عبدالرحمن زكريا بن يحيى السِّجستاني

---

(١) رجال صحيح البخاري: (٥) المجمع: (١٤).

المعروف بخياط السنة وأبو بكر محمد بن النضر الجارودي النيسابوري، وأبو العباس محمد بن إسحاق بن إبراهيم الثّقفي السّراج، وأبو عبدالرحمن بن شُعيب النسائي وأبو محمد عبد (١٢/ أ) الله بن علي بن الجارود النيسابوري وغيرهم. مات في سنة ستين ومائتين قاله أبو النصر الكلاباذي.

وقال غيره: مات في سنة خمس وخمسين ومائتين.

قال ابن أبي حاتم الرّازي: كتب إلى أبي وإلى أبي زُرعة بجزء من حديثه.

وقال أبو عبدالرحمن النسائي: أحمد بن حفص بن عبدالله نيسابوري ثقة.

١٢- أحمد بن محمد بن حنبل[١] بن هِلال بن أسد بن إدريس بن عبدالله ابن حيَّان أبو عبدالله الشّيباني الذُهلي البغدادي كان أصله من (.....)[٢] من مدينة مرو، قدم جده حنبل بن هلال مع المسودة ودخل معهم مصر.

قال أحمد بن حنبل: حملت من مرو وأمي حبلى (يعني إلى بغداد).

روى عن: أبي محمد سفيان بن عيينة بن أبي عمران الهلالي مولاهم المكي، وأبي معاوية هشيم بن بشير بن القاسم بن دينار السُلمي مولاهم الواسطي، وأبي بِشْر إسماعيل بن إبراهيم الأسدي مولاهم البصري المعروف بابن عليـة، وأبي سعيد يحيى بن سعيد بن فروخ القطان البصري، وأبي سعيد عبدالرحمن بن مهدي ابن حسان الأَزْدي مولاهم البصري، وأبي محمد مُعْتمر بن سليمان بن طَرْخان التيمي البصري، وأبي عبدالله محمد بن جعفر الهُذَلي مولاهم الكَرابيسي البصري المعروف بغُنْدر، وأبي هشام عبدالله بن نُمير الهَمْداني الكوفي، وأبي عبدالله محمد ابن سلمة البَاهِلي مولاهم الحرّاني، وأبي يوسف يعقوب بن إبراهيم بن سعد بن إبراهيم بن عبدالرحمن بن عَوْف القُرَشي الزهري، وأبي سعيد يحيى بن زكريا بن أبي زائدة الهَمْداني مولاهم الكوفي القاضي، وأبي بكر عبد الوهاب بن همام بن نَافع الحِمْيري الصنعاني، وأبي داود سليمان بن داود الطيالسي، وأبي عبد الله محمد بن عبدالله بن المثني الأنصاري وغيرهم.

تفرد به مسلم، روى عنه في كتاب الإيمان والصلاة والحج والجهاد (١٢/ب) والحدود والفضائل وغير ذلك.

---

(١) رجال صحيح البخاري: (٢٥) ، رجال صحيح مسلم: (١)، الجمع: (١).

(٢) كلمة غير واضحة بالأصل.

Marfat.com

وروى البخاري في الجامع الصحيح، عن أحمد بن الحسن الترمذي عنه، عن مُعْتمر بن سليمان التّيمي في آخر المغازي بعد ذكر وفاة النبي صلى الله عليه وسلم.

قال أبو نصر الكلاباذي: و لم يحدث عنه البخاري نفسه في الجامع بشيء ولا أورد من حديث فيه شيئاً غير هذا الواحد إلا ما لعله استشهد به في بعض المواضع.

قال محمد: قال البخاري في كتاب النكاح: وقال لنا أحمد بن حنبل: ثنا يحيى ابن سعيد، عن سفيان حدثني حبيب، عن سعيد بن جبير، عن ابن عباس: حُرِّم من النسب سبع ، ومن الصهر سبع ثم قرأ: ﴿**حُرِّمَتْ عَلَيكُم أُمَّهاتكم**﴾ الآية.

وقال أيضاً البخاري في كتاب اللباس وفي باب هل يجعل نقش الخاتم ثلاثة أسطر في عقب حديث محمد بن عبدالله الأنصاري، وزادني أحمد قال: نا الأنصاري قال: حدثني أبي الحديث، قيل إنه أحمد بن حنبل، وقد روى عنه في غير الجامع غير شيء.

وروى عنه: أبو إسحاق إبراهيم بن إسحاق الطلقاني، وأبو جعفر أحمد بن صالح المصري. وأبو هاشم زِياد بن أيوب الطّوسي، وأبو بكر محمد بن إسحاق ابن محمد الصّاغاني البغدادي، وأبو محمد حجاج بن يوسف الشّاعر، وأبو الفضل عباس بن محمد الدّوري، وأبو عبدالله محمد بن يحيى الذُهلي، وأبو جعفر محمد ابن عبيد الله المُنّادي، وأبو داود السّجستاني، وأبو زُرعة عبدالرحمن بن عمرو النصري الدّمشقي، وأبو زُرعة عبيد الله بن عبد الكريم الرّازي، وأبو حاتم محمد ابن إدريس الرّازي، وأبناه عبدالله وصالح ابنا أحمد بن حنبل، وأبوعبدالرحمن (يعني بن مَخْلد) القرطبي وغيرهم.

قال أبو خيثمة في تاريخه: ولد أحمد بن حنبل سنة أربع وستين ومات رحمه الله في رجب يوم جمعة سنة إحدى وأربعين (١٣/ أ) ومائتين، صلى عليه محمد ابن عبدالله بن طاهر أمير بغداد، ودفن بباب حرب - رحمه الله -.

قال: وسمعت يحيى بن معين يقول: أحمد رجل صالح ليس هو صاحب شر.

قال محمد: أحمد بن محمد بن حنبل إمام من أئمة المسلمين في الحديث

Marfat.com

والفقه والسنة، امتُحِنَ بالضرب والسجن - رحمه الله - يقال: إن المعتصم ضربه سنة تسع عشرة ومائتين ليقول بخلق القرآن فثبت، قال هلال بن العلاء الرَّقـــي: مَنَّ الله على هذه الأمة بأحمد بن حنبل حين صبر في المحنة والضرب فنظر غـــيره إليه فصبر و لم يقولوا بخلق القرآن ولولا هو هلك الناس.

وقال أبو عبدالله البخاري: ولما ضرب أحمد بن حنبل كنا بالبصرة فسمعت أبا الوليد يعني الطيالسي يقول: لو كان هذا في بني إسرائيل لكان أُحْدُوثة.

وقال عبدالله بن أحمد بن حنبل : أجاب يحيى بن معين في القرآن، وأبـــو خيثمة، وأحمد بن الدورقي، وأبو مسلم المُسْتملي والخَوْزي قال: وضرب أبـــي تسعة وثلاثين سوطاً، وذلك في سنة تسع عشرة ومائتين، وكان مقامه في الحبس سبعة وعشرين شهراً، والضرب بعد ذلك، ثم أطلق حين ضرب وعاش إلى سنة إحدى وأربعين، قال أبو عبدالله رحمه الله : سمعته يقول: (....)[1] أوجع قطـــع الله يدك -يعني المعتصم-.

وقال ابن أبي حاتم الرَّازي: ثنا العباس بن الوليد بن مزيد قـــال: حدثـــني الحارث ابن العباس قال: قلت لأبي مُسْهر: تعرف أحداً يحفظ على هذه الأمة أمر دينها، قال: لا أعلمه إلا شاباً في ناحية المشرق -يعني أحمد بن حنبل-.

ثنا أبو بكر بن القاسم بن عطية (...)[2] قال: نا عبدالله بن أحمد بن شبويه قال: سمعت قُتيبة يقول: لو أدرك أحمد بن حنبل عصر الثوري ومالك والأَوْزاعي والليث بن سعد (١٣/ ب) لكان هو المقدم، قلت لقُتيبة: تضم أحمد ابن حنبـــل إلى التابعين، قال: إلى كبار التابعين.

ثنا أحمد بن سلمة النيسابوري قال: ذكرنا لقُتيبة بن سعيد يحيى بن يحيى، وإسحاق بن راَهوية، وأحمد بن حنبل فقال: أحمد بن حنبل أكبر ممـــن سميتهـــم كلهم.

ثنا الحسين بن الحسن الرازي قال: سمعت على بن المديني يقول: ليـــس في أصحابنا أحفظ من أبي عبدالله أحمد بن حنبل وبلغني أنه لا يحدث إلا من كتاب

---

(١) كلمة غير واضحة بالأصل ولعلها "للجندي" ويمكن أن يكون يقصد الذي قام بالضرب.

(٢) كلمة غير واضحة بالأصل.

Marfat.com

ولنا فيه أسوة حسنة.

ثنا أحمد بن سلمة النيسابوري قال: سمعت قتيبة بن سعيد يقول: أحمد بن حنبل إمام الدنيا، وقال أبو أحمد بن عدي الجُرْجَاني: ثنا عبدالله بن محمد بن عبد العزيز قال: ثنا أحمد بن حنبل إمام الدنيا.

وقال ابن أبي حاتم: سمعت أبا زُرعة يقول: لم أزل أسمع الناس يذكرون أحمد بن حنبل ويقدمونه على يحيى بن معين، وعلى أبي خيثمة.

سمعت أبا زُرعة يقول: ما رأيت أحداً أجمع من أحمد بن حنبل ، قيل له: إسحاق بن راهويه، فقال: أحمد بن حنبل أكبر من إسحاق وأفقه.

ثنا علي بن الحسين بن الجُنَيد قال: سمعت أبا جعفر النُّفَيْلي يقول: كان أحمد بن حنبل من أعلام الدين.

ثنا يعقوب بن إسحاق قال: سمعت محمد بن يحيى النيسابوري يقول: إمامنا أحمد بن حنبل .

ثم قال ابن أبي حاتم: سئل أبي عن أحمد بن حنبل قال: هو إمام وهو حجة.

وقال أبو أحمد بن عدي الجرجاني: ثنا زكريا بن يحيى قال: نا يوسف بن عبدالله الخوارزمي قال: نا حَرْملة قال: سمعت الشافعي يقول: خرجت من العراق فما خلفت بالعراق رجلاً أفضل ولا أعلم ولا أتقى من أحمد بن حنبل .

وقال أبو حاتم محمد بن حبَّان البُسْتي: نا أحمد بن الحسن البَلْخي بجُرْجان: ثنا العباس بن محمد الخلاَّل : ثنا (١٤/ أ) إبراهيم بن شَمَاس قال: سمعت وكيع الجرَّاح، وحفص بن عيينة يقولان: ما قدم الكوفة مثل ذلك الفتى -يعنيان أحمد ابن حنبل-.

حدثني محمد بن الليث الورَّاق قال: سمعت محمد بن مُشكان يقول: قال عبد الرزاق، ما قدم علي أحد كان يشبه أحمد بن حنبل.

وقال ابن أبي حاتم: ثنا أحمد بن سِنَان عن عبد الرحمن بن مهدي أنه رأي أحمد بن حنبل أقبل إليه أو قام من عنده فقال: هذا أعلم الناس بحديث سفيان الثوري.

ونا صالح بن أحمد بن حنبل قال: سمعت أبي يقول: مات هُشَيم وأنا ابن

Marfat.com

عشرين وأنا أحفظ ما سمعت منه، ولقد جاء إنسان إلى باب ابن عليةومعه كتب هُشيم فجعل يلقيها علي وأنا أقول: إسناد هذا كذا فجاء (....)[1] وكان يحفظ، فقلت: أجبه فبقي ولقد عرفت من حديثه ما لم أسمعه.

وذكر أحمد بن عبدالله بن صالح الكوفي أحمد بن حنبل فقال عنه: من أهل خراسان، سكن بغداد وولد بها، ثقة، ثبت في الحديث، نزه النفس، بغية في الحديث صاحب سنة وخبر.

وذكره أيضاً أبو عمر النُميري الأندلسي فقال: وكان محله من العلم والحديث ما لا خفاء به، وكان إمام الناس في الحديث، وكان ورعا خيرا فاضلا عابداً صلباً في السنة، غليظاً على أهل البدع، وكان أعلم الناس بحديث الرسول صلى الله عليه وسلم.

وقال أبو عمر أيضاً: ثنا عبد الرحمن بن عبدالله بن خالد قال: نا يوسف ابن يعقوب النّجيَرمي إملاءً في المسجد الجامع بالبصرة قال: نا أبو يحيى زكريا بن يحيى السّاجي قال: سمعت حوْثَرة بن محمد المِنْقَري يقول: تتبين السنة في الرجل في اثنتين: في حبِّه أحمد بن حنبل وكتابة كتب السنة.

وقال أبو عبد الرحمن النسائي: كان هؤلاء الأربعة في عصر واحد: (١٤/ب) أحمد بن حنبل ، وإسحاق بن راهويه، ويحيى بن معين، وعلي بن عبدالله المديني، فأما أحمد وإسحاق فجمعا الحديث والفقه، وأما يحيى بن معين وعلي بن المديني فكانا يعرفان الحديث خاصة دون غيره.

وقال أبو محمد عبد الرحمن بن أبي حاتم الرّازي: سمعت أبي يقول: الذي كان يحسن معرفة صحيح الحديث من سقيمه وعنده تمييز ذلك، ويحسن علل الحديث أحمد بن حنبل ويحيى بن معين وعلى بن المديني وبعدهم أبو زُرعة كان يحسن ذلك، قيل لأبي: فغير هؤلاء تعرف اليوم: قال : لا.

وقال أبو أحمد بن عدي: ثنا عبدالله بن محمد بن عبد العزيز قال: ثنا أبو الربيع الزهراني قال: ثنا حماد بن زيد قال: ثنا بقية بن الوليد قال: ثنا معاذ بن رِفاعة، عن إبراهيم بن عبد الرحمن العُذْري قال: قال رسول الله صلى الله عليه وسلم : «**يرث هذا العلم من كل خلف عدوله، ينفون عنه تحريف الغَالين،**

---

(١) كلمة غير واضحة بالأصل.

Marfat.com

وانتحال المُبْطلين، وتأويل الجاهلين».

قال عبدالله بن محمد بن عبد العزيز وكان أحمد بن حنبل منهم.

قال محمد: رواه إسماعيل بن عيَّاش، عن مُعَاذ بن رفاعة السَّلاَمي ، عن أبي عبد الرحمن العُذْري، عن النبي صلى الله عليه وسلم مثله.

وقال أبو جعفر العقيلي: ثنا محمد بن داود بن خزيمة الرَّمْلي قال: ثنا محمد ابن عبد العزيز الرَّمْلي ويعرف بالواسطي قال: ثنا بقية، عن رُزَيق أبـــي عبـــدالله الأَلْهَاني، عن القاسم أبي عبد الرحمن، عن أبي أمامة قال: قال رسول الله صلـــى الله عليه وسلم : «**يحمل هذا العلم من كل خلف عدوله، يَنْفُون عنه تحريـــف الغَالين، وانتحال المُبْطلين، وتأويل الجاهلين**».

قال محمد: وقد رثى بكر بن حماد (١٥/ أ) لأحمد بن حنبل بقصيدة منها قوله:

لا تسفكنَّ دمـــاً حـــرامـــاً ... واسكب دموعاً لابن حنبل أحمدا

كان الحديث به يعب عُبَابه ... فاليوم قد أخلى الحديث المسندا

ما كـــان متهماً على ما قاله ... بل كان مأموناً عليه مســـددا

لم تَلْوكَ الدنيا على شهواتها ... بل كنت في الدنيا أبرَّ وأزهدا

١٣- أَحمد بن محمد[1] بن الوليد أبو محمد الأَزْرقي المكي القوَّاس ونسبه بعضهم فقال: هو أحمد بن محمد بن الوليد بن عقبة بن الأَزْرق بن عمـــرو بـــن الحارث بن أبي شَمِر الغسَّاني.

روى عن: أبي إسحاق إبراهيم بن سعد بن إبراهيم بن عبد الرحمن بـــن عَوْف الزُهري المدني، وأبي أمية عمرو بن يحيى بن سعيد بن عمرو بن سعيد بن العاص القُرشي الأموي السعيدي المكي.

تفرد به البخاري، روى عنه في كتاب الوضوء والجنائز وغير ذلـــك مـــن الجامع.

وقال في التاريخ: فارقناه سنة ثنتي عشرة ومائتين.

قال محمد: وقد روى أحمد بن محمد الأَزْرقي هذا عن أبي سليمان داود بن عبد الرحمن العطَّار المكي، وأبي خالد مسلم بن خالد الزنجي المكي، وأبي عبدالله

---

(١) رجال صحيح البخاري (٢٣)، الجمع: (٢٧).

Marfat.com

مالك بن أنس الأَصْبحي، وأبي محمد سفيان بن عيينة بن أبي عمران الهلالي المكي وغيرهم.

روى عنه: سعد بن عبدالله بن عبد الحكم المصري، وأبو يحيى عبدالله بن أحمد بن أبي مَسرة المكي، وأبو يوسف يعقوب بن سفيان الفَارسي، وأبو حاتم محمد بن إدريس بن المنذر الرَّازي، وأبو عبدالله محمد بن علي بن زيد المكي الصَّائغ وغيرهم. وقال ابن أبي حاتم: سمعت أبا زُرعة يقول: أدركته و لم أكتب عنه، ثم قال ابن أبي حاتم: سمعت أبي يقول: ثقة.

١٤- أحمد بن محمد[1] سمع أبا عبد الرحمن بن المبارك الحَنْظَلي المرزوي.

تفرد به البخاري، روى عنه في الوضوء، والحج، والأضاحي، والاعتصام (١٥/ ب) وغير ذلك.

واختلف في أحمد بن محمد هذا فقيل هو:

أحمد بن محمد بن موسى أبو العباس المَرْوزي السِّمْسَار المعروف بمَرْدويه، قاله أبو عبدالله الحاكم، وأبو نصر الكلاباذي.

وقال غيرهما: هو أحمد بن محمد بن ثابت أبو الحسن الخَزَاعي مولاهم المَرْوزي المعروف بابن شَبُويه، يقال : هو مولى بُديل بن وَرْقاء الخُزاعي، وذكر بعضهم فيمن أخرج عنه البخاري في الصحيح أحمد بن محمد بن عبدالله بن القاسم بن أبي بَزْة أبو الحسن المقرئ المكي مؤذن مسجد الحرام.

وذكر أبو أحمد بن عدي الجرجاني في أسامي شيوخ البخاري أحمد بن محمد، عن عبدالله ، عن معمر لا يعرف .

قال محمد: أحمد بن محمد بن موسى مَرْدويه.

يروى عن: أبي عبد الرحمن عبدالله بن المبارك الحَنْظلي، وأبي عبدالله جرير ابن عبد الحميد الضَّبي الرَّازي، وأبي محمد إسحاق بن يوسف الأَزْرق الواسطي وغيرهم.

روى عنه: أبو بكر بن أبي خيثمة البغدادي، وأبو عيسى بن عيسى الترمذي، وأبو عبد الرحمن أحمد بن شعيب النسائي، ونسبه النسائي إلى جده موسى وقال: لا بأس به.

---

(١) رجال صحيح البخاري (٢٤)، الجمع: (٢٨).

Marfat.com

وذكره أبو جعفر (النحاس)[1] فقال: أحمد بن محمد بن موسى المَـــرْوزي أحد الثقات، وقال البخاري: ومردويه ثقة.

وذكر أبو عيسى الترمذي في مصنفه[2] قال: ثنا أحمد بن محمد بن موسى: أنا عبدالله بن المبارك، أنا عكرمة بن عمار: حدثني إسحاق بن عبدالله بن أبـــي طلحة، عن أنس بن مالك أن أم سليم غدت على النبي - صلى الله عليه وسـلم - فقالت: علمني كلمات أقولهن، فقال: «**كبري الله عشراً، وسبحي الله عشراً، وأحمديه عشرا، ثم سلي ما شئت يقول: نعم نعم**».

قال محمد: وأحمد بن محمد بن ثابت بن شبويه (١٦/ أ)

يروى عن: أبي محمد سفيان بن عيينة بن أبي عمران الهلاَلي وأبي أسـامة حماد بن أسامة القرشي الكوفي، وأبي عبد الرحمن عبدالله بن المبارك الحنظلـي، وأبي سفيان وكيع بن الجراح الرؤاسي، وأبي بكر عبد الرزاق بن همام بن نافع الحميري، وأبي الحسن على بن الحسين بن واقد القُرشي مولاهم وغيرهم.

روى عنه: أبو داود السجستاني، وأبو علي الحسن بن علـي الحلْوَانـي الخلاّل، وأبو بكر أحمد بن أبي خيثمة البغدادي وأبو زُرعة عبد الرحمن بن عمرو ابن صفوان الدمشقي، وأبو نشيط محمد بن هارون البغدادي، وأبو الحسن علـى ابن الحسن الهسنْجاني، وأبو سليمان أيوب بن إسحاق بن إبراهيم بن سَـافري البغدادي نزيل الرَّملة وغيرهم.

وروى عنه البخاري في كتاب التاريخ وهو ثقة، قاله محمد بـن وضـاح الأندلسي ومسلمة بن قاسم الأندلسي وأبو محمد عبد الغني بن سعيد المصري.

زاد ابن وضّاح: ثبتاً.

وزاد مسلمة وعبد الغني: مشهور، مات سنة ثلاثين ومائتين وهـو ابـن ستـين سنة قاله البخاري.

وقال ابن أبي حاتم: مات بطَرْسُوس سنة ثلاثين ومائتين، سمعت أبي وأبـا زُرعة يقولان ذلك.

سمعت أبا زرعة يقول: جاءني فيه وأنا بحران ولم أكتب عنـه، وكذلـك

---

(١) أصابها طمس في الأصل، فكتبت "النحات".

(٢) سنن الترمذي (٤٨١).

Marfat.com

سمعت أبي يقول: أدركته و لم أكتب عنه.

قال محمد: وأحمد بن محمد بن عبد الله بن القاسم بن أبي بزة يروى عن: أبي عبد الرحمن مؤمل بن إسماعيل القرشي، وأبي عبدالله محمد بن يزيد بن خُنيس المكي، وأبي محمد عبيد الله بن موسى العبسي الكوفي، وأبي جابر محمد بن عبد الملك الأَزْدي، وأبي سعيد عبدالله بن عبد الرحمن مولى بني هاشم وغيرهم.

روى عنه: أبو سعيد حاتم بن منصور الشّاشي، وأبو عَروبة الحسين بن محمد بن مَرْدويه الحرّاني، وأبو الحسين محمد بن إبراهيم بن شعيب الغازي، وأبو بكر (١٦/ ب) (...)[1] ابن محمد بن عبد الحميد الواسطي، وسمع منه أبو حاتم محمد بن إدريس الرّازي.

قال ابن أبي حاتم: قلت لأبي: ابن أبي بَزَّة ضعيف الحديث، قال: نعم، ولست أحدث عنه، فإنه روى عن عبيد الله بن موسى، عن الأعمش، عن إبراهيم عن علقمة، عن عبدالله ، عن النبي - صلى الله عليه وسلم - حديثاً منكراً.

وذكره أبو جعفر العقيلي فقال: منكر الحديث ويوصل الأحاديث، ثم قال: من حديثه ما حدثناه حاتم بن منصور الشاشي قال: نا أحمد بن محمد بن أبي بَزَّة قال: حدثنا أبو سعيد عبد الرحمن بن عبدالله مولى بني هاشم قال: ثنا الربيع بن صُبيح، عن الحسن، عن أنس بن مالك قال: قال رسول الله - صلى الله عليه وسلم -: «**الديك الأبيض الأَبْرق حبيبي، وحبيب حبيبي جبريل، يحرس بيته، وستة عشر بيتاً من جيرته أربعة عن اليمين، وأربعة عن الشمال، وأربعة من قدامه ، وأربعة من خلفه**».

قال محمد: والصحيح عندي أن الذي روى عنه البخاري في الجامع هو أحمد بن محمد بن موسى السِّمْسار المعروف بمَرْدويه.

١٥- أحمد بن منيع[2] بن عبد الرحمن أبو جعفر كذا كناه البخاري ومسلم وغيرهما.

وقال أبو حاتم وأبو زُرعة الرّازيان: أبا عبدالله البغوي الأصم

---

(١) كلمة غير واضحة بالأصل.

(٢) رجال صحيح البخاري (٢٦)، رجال صحيح مسلم: (١٩)، الجمع: (٨).

Marfat.com

(المرورذي)[1] سكن بغداد.

روى عن: أبي معاوية هُشَيم بن بشير السُّلمي ، وأبي بشر إسماعيل ، بن إبراهيم -هو ابن عُلية الأسدي البصري-.

تفرد به مسلم، روى عنه في كتاب[2] الحج.

روى أيضاً عن: أبي محمد سفيان بن عيينة بن أبي عمران الهِلاَلي، وأبي معاوية محمد بن خازم الضرير الكوفي، وأبي سهيل عباد بن العوام الكَلابي الواسطي، وأبي تميلة يحيى بن واضِح المروزي، وأبي خالد يزيد بن هارون السُّلمي، وأبي عمرو مروان بن شُجاع القُرشي الأموي مولاهم الجَزَري (١٧/ أ) الخُصَيفي وغيرهم.

روى عنه: أبو داود السِّجستاني، وأبو عيسى الترمذي، وأبو حاتم الرّازي، وأبو زُرعة الرَّازي، وأبو عبد الرحمن النسائي، وأبو القاسم البغوي، وأبو جعفر العَبري، وأبو جعفر أَمْجد بن صالح بن ذُريح العُكْبُري القاضي وغيرهم.

وروى البخاري في الجامع الصحيح في كتاب الطب[3]، عن حسين (غير منسوب) عنه، عن مروان بن شجاع الخُصيفي.

وقد روى عنه البخاري في غير الجامع، مات يوم الأحد لثلاث بقين من شوال سنة ثلاث وأربعين ومائتين، قاله البخاري.

قال أبو عبد الرحمن النسائي: أحمد بن منيع بغدادي ثقة.

وقال ابن أبي حاتم: سئل عنه أبي فقال: صدوق.

١٦- أحمد بن المنذر[4] بن الجَارُود أبو بكر القزّاز البصري مات بها في شوال أو ذي القعدة، سنة ثلاثين ومائتين.

روى عن: أبي أسامة بن حَمَّاد أسامة القرشي مولاهم الكوفي، وأبي سَهْل عبد الصمد بن عبد الوارث العَنْبري البصري، وأبي الحسين زيد بن الحُباب

---

(١) كذا بالأصل وصوابه المَرْوذي.

(٢) أخرج له مسلم (٥١٥/ ١٣٩٩) ، (٤٦/ ١١٩١)، في الموضع الأول احتج به في حديث مشهور معروف مخرجه وفي الموضع الثاني مقروناً بيعقوب الدورقي.

(٣) روى له البخاري حديث رقم (٥٦٨٠) وقد توبع عليه.

(٤) رجال صحيح مسلم (١٨)، الجمع: (٤٥).

العُكَلي الكوفي، وأبي سعيد حماد بن مَسْعدة التميمي مولاهم ويقال البَاهِلي وغيرهم.

تفرد به مسلم، روى عنه في كتاب الصيام والرؤيا وغير ذلك .

روى عنه: عبدالله بن أحمد بن إبراهيم الدّورقي.

وقال ابن أبي حاتم: سألت: أبي عنه فقال: لا أعرفه وعرضت عليه حديثه فقال: حديثه صحيح.

قال محمد: وفي طبقته أحمد بن مِهْران بن المنذر أبو جعفر الهمْداني القطان

روى عن: أبي على الحسن بن موسى الأَشْيب، وأبي عبدالله محمد بن عبدالله بن المثنى الأنصاري، وأبي عمران عبدالله بن رجاء الأَعْرَج، وأبي عمرو عثمان بن الهيثم العَبْدي، وأبي عبد الرحمن عبدالله بن مسلمة، القَعْنبي (١٧/ ب) وغيرهم.

وذكره ابن أبي حاتم الرّازي فقال: وهو صدوق.

١٨- أحمد بن المقدام[٢] بن سليمان بن الأشْعث بن مسلم بن سويد بن الأسود بن ربيعة بن سِنَان أبو الأَشْعثَ العجلي من أنفسهم البصري، مات سنة ثلاث وخمسين ومائتين.

روى عن: أبي المنذر محمد بن عبد الرحمن الطَفَاوي البصري، وأبي سليمان فضيل بن سليمان النُّميري البصري، وأبي عثمان خالد بن الحارث التُجيمي البصري.

تفرد به البخاري[٣] روى عنه في البيوع والجهاد وغير موضع.

وقد روى أيضاً عن: أبي إسماعيل حماد بن زيد بن دِرْهَم البصري، وأبي محمد سفيان بن عيينة الهلالي المكي، وأبي علي فُضيل بن عِيَاض التّميمي نزيل

---

(١) أخرج له مسلم في الشواهد والمتابعات برقم (١٣٠/ ١١٣١)، (١٣٣/ ١٤٣٨)، (٥٩/ ١٥٧٥)، (٨/ ٢٢٦٣)، (٢٦/ ٢١٧٦).

(٢) رجال صحيح البخاري (٢٧)، الجمع: (٢٩).

(٣) احتج به البخاري في صحيحه وانظر أحاديثه (٣١٥٢، ٦٩٩٨، ٢٠٥٧، ٢٥٢٥، ٢٣٣٨، ٥٩٣٥، ٢٩١٩، ٦٤١٤، ٥١٣٢، ٤٩٣٦).

Marfat.com

مكة، وأبي محمد مُعتمر بن سليمان بن طَرْخان التّميمي البصري، وأبي معاوية يزيد بن زُرَيع العَيني البصري، وأبي بكر حزم بن أبي حزم القَطعي البصري وغيرهم.

روى عنه: أبو حاتم الرّازي، وأبو زُرعة الرّازي، وأبو بكر بن خزيمة السُلمي، وأبو عيسى الترمذي، وأبو عبد الرحمن النسائي، وأبو القاسم البغوي، وأبو بشْر الدُولابي، وأبو العباس السّراج، وأبو عبد الرحمن علي بن مَخْلد القرطبي، وأبو عبدالله الحسين بن يحيي بن عيّاش، وأبو يعقوب إسحاق بن إبراهيم بن يونس المُنْجنيقي، وأبو عون محمد بن عمرو، بن عون السُلمي الواسطي، وأحمد بن الوليد بن أبَان العدل البغدادي وغيرهم. وهو ثقة، قاله أبو عبد الرحمن النسائي ومسلمة بن قاسم، وأبو أحمد بن عدي، وأبو عمر المري وغيرهم.

وقال أبو عبد الرحمن النسائي في موضع آخر: لا بأس به.

وقال ابن أبي حاتم: وسئل أبي عنه فقال: صالح الحديث محله الصدق.

وقال أبو أحمد بن عدي: سمعت عَبْدان الأَهْوَازي يقول: سمعت أبا داود السجستاني يقول: أنا لا أحدث عن أبي الأشعث ، قلت: (١٨/ أ) لم؟ قال: لأنه كان يعلم المُجّان المجون، (.....)[1] كان بالبصرة مُجّان يصرون صُرة دراهم ويطرحونه على الطريق، ويجلسون ناحية فإذا مر المار بالصرة فطأطأ ليأخذها فيصيحون من الحَوانيت: دع. دع ليخجل الرجل، فعلّم أبو الأشْعث المارة بالطريق وقال: صُروا صُرر زجاج مثل صُررهم فإذامررتم بصررهم فأردتم أخذها فصاحوا بكم، فاطرحوا صرر الزجاج التي معكم وخذوا صُرر الدّراهم، ففعلوا ذلك، فأنا لا أحدث عنه لهذا .

وقال ابن عدي أيضاً: أحمد بن المقدام أبو الأشْعث هو من أهل الصدق، حدث عنه أئمة الناس، سمعت أبا عروبة يثني عليه، ويفتخر حيث لقيه، وكتب عنه إسناده، فإنه كان عنده إسناد كحماد بن زيد وأضرابه ورأيت عدة من الشيوخ يصدرون به، وما قال فيه أبو داود السّجستاني لا يؤثر فيه لأنه من أهل الصدق.

---

(١) طمس بالأصل والمعنى متصل وهذه الرواية في التهذيب ولا ينقص منها شيء.

Marfat.com

وقال أيضاً ابن عدي: سمعت عمران بن موسى بن مُجاشِع يقول كتب إلي أبو الأَشْعث العجلي بأحاديث وأردفها بهذه الأبيات:

كتـــاب إليكـــم (.....)[1] كتابي إليكم والكتاب رَسُول
هذا سَمَاعي من رجـــال لَقيتُهم لهـــم وَرَع في دينهم وقَبُـــول
فإن شئتُـــم فَارووه عَني فإنكم تَقُولون ما قَـــدْ قُلتُه وأقـــول
ألا فَاحذَروا التصْحِيف فيه فَربما تَغَير مـــن تصحيفه المعقُـــولُ

(..)[2]

١٩- أحمد بن صالح [3] أبو جعفر المصري يُعرفُ بابن (الطبَراني)[4] كان من أهل طبرستان من الجُند، مات في ذي القعدة سنة ثمان وأربعين ومائتين، قاله البخاري.

روى عن: أبي محمد عبدالله بن وَهْب بن (مسلم)[5] القرشي المصـــــري، وعَنْبَسة بن خالد بن يزيد بن أبي النَّجار الأَيْلي ابـــن (١٨/ ب) (....)[6] بـــن يزيد.

تفرد به البخاري روى عنه في الأضاحي وفي غير موضع.

وروى عن محمد -غير منسوب- قيل: هو محمد بن يحيى الذهلى عنده في أول التوحيد.

وقد روى أيضاً عن: أبي محمد سفيان بن عيينة بن أبي عمـــران الهِـــلالي، وأبي بكر عبد الرزاق بن همام الحِمْيري، وأبي سعيد أسد بن موسى المصـــري وغيرهم.

روى عنه: أبو موسى محمد بن المثني العَنَزي، وأبو الحسن أحمد بن عبدالله ابن صالح الكوفي، وأبو عبدالله محمد بن يحيى الذُهلي وأبو بكـــر أحمـــد بـــن

---

(١) كلمة غير واضحة بالأصل.

(٢) يوجد إلحاقات بهامش الأصل غير واضحة.

(٣) رجال صحيح البخاري (١٣)، الجمع: (١٩).

(٤) كذا بالأصل وهو خطأ والصواب "الطبري" كما في التهذيب والبخاري وغيره.

(٥) غير واضحة بالأصل أصابها طمس والمثبت من كتب الرجال.

(٦) طمس في الأصل، ولعل مكانه "أخي يونس" لأن عنبسة ابن أخي يونس ين يزيد. كما في التهذيب وغيره.

Marfat.com

منصور ابن سَيّار الرَّمادي، وأبو عبدالله محمد بن مسلم بن وَارَة الرَّازي، وأبو زُرعة عبد الرحمن بن عمرو بن صفوان الدِّمشقي وأبو الأحْوص محمد بن الهيثم بن حماد بن وَاقد القاضي، وأبو القاسم عبيد بن محمد بن موسى البزَّاز المعروف بابن رجَال، وأبو داود سليمان بن الأَشْعث السِّجستاني وغيرهم.

وروى الحسن بن رشيق عن أبي عبد الرحمن النسائي أنه قال: أحمد بن صالح المصري ليس بثقة.

وقال أبو أحمد بن عدي: سمعت محمد بن سعد السَّاعدي يقول: سمعت أبا عبد الرحمن النسائي أحمد بن شعيب يقول: سمعت معاوية بن صالح يقول: سألت يحيى بن معين عن أحمد بن صالح فقال: رأيته كذاباً (يخطب)[1] في جامع مصر[2]، قال ابن عدي: وأحمد بن صالح من حفاظ الحديث وخاصة حديث الحجاز، ومن المشهورين بمعرفته، وكلام ابن معين فيه تحامل.

وأما سوء ثناء النسائي عليه فسمعت محمد بن هارون بن حسان يقول: هذا الخُرَاساني يعني النسائي يتكلم في أحمد بن صالح وحضرت مجلس أحمد بن صالح وطرده من مجلسه فحمله على ذلك أن تكلم فيه، هذا أحمد بن حنبل قد أثنى عليه، فالقول فيه ما قال أحمد لا ما قاله غيره (١٩/ أ) فيه.

وقال أبو جعفر العقيلي: كان أحمد بن صالح لا يحدث أحداً حتى يسأل عنه فجاءه النسائي وكان يصحب قوماً من أصحاب الحديث ليسوا هناك، أو كما قال أبو جعفر قال: فأبى أحمد بن صالح أن يأذن له فلم يره بكل شيء فرد عليه النسائي أن جمع أحاديث قد غَلِط فيها أحمد بن صالح فَشَنع بها ولم يضره ذلك شيئاً هو إمام ثقة.

قال أبو بكر محمد بن عبدالله بن العربي المُعَافري: والصواب ما قاله أبو جعفر لأنه إمام ثقة من أئمة المسلمين، لا يؤثر فيه تجريح، وإن هذا القول ليحط من النسائي أكثر مما حط من أحمد بن صالح، وكذلك التحامل يعود على أربابه.

---

(١) في تهذيب الكمال «يخطر».

(٢) ذكر ابن حبان البستي أن ابن معين لم يتكلم في أحمد بن صالح المصري وإنما تكلم في شيخ كان بمكة يضع الحديث اسمه أحمد بن صالح الشمومي. انظر العقد الثمين (٣/ ٤٨) ونقل هذا ابن حجر في التهذيب.

Marfat.com

قال محمد: أحمد بن صالح هذا أحد الأئمة في الحديث وكان من أحفظ الناس لحديث الزهري، ذكره أبو جعفر (النحاس)[1] فقال: أحد الأئمة الثقات.

وذكر أبو أحمد بن عدي قال: نا عبد الملك بن محمد قال: نا علي بن عبد الرحمن بن المغيرة قال: سمعت محمد بن عبدالله بن تميم يقول: سمعت أبا نعيم الفضل بن دكين يقول: ما قدم علينا أحد أعلم بحديث أهل الحجاز من هذا الفتى -يريد أحمد بن صالح-

قال ابن عدي: سمعت أحمد بن عاصم الأَقْرع المصري يقول: سمعت أبا زرعة الدمشقي يقول: سألت أحمد بن حنبل عن أحمد بن صالح فأثنى عليه خيراً.

وقال ابن أبي حاتم: ثنا علي بن الحسين بن الجُنيد قال: سمعت محمد بن عبدالله بن نُمير يقول: ثنا أحمد بن صالح وإذا جاوزت الفرات فليس أحدٌ مثله.

قال ابن أبي حاتم: سمعت أبي يقول: كتبت عنه بمصر وبدمشق وبأنْطَاكية، سئل أبي عن أحمد بن صالح المصري فقال: ثقة.

وقال أبو عبدالله البخاري في التاريخ: أحمد بن صالح أبو جعفر المصري ثقة صدوق، ما رأيت أحداً يتكلم فيه بحجة.

كان أحمد بن حنبل (١٩/ ب) وعلي بن المديني ويحيى بن معين، وابن نُمير وغيرهم يثبتون أحمد بن صالح.

كان يحيى يقول: سلوا أحمد فإنه أثبت، وقال أبو الحسن أحمد بن عبدالله ابن صالح الكوفي: أحمد بن صالح ثقة صاحب سنة.

وقال الصَّدفي: سألت أبا الحسن محمد بن محمد البَاهلي عن أحمد بن صالح المصري فقال: ثقة، إمام من أئمة المسلمين.

وسألت عن أبا جعفر العقيلي فقال: ثقة.

وقال أبو عمر النّمري: أحمد بن صالح ثقة مأمون أحد أئمة الحديث لا يقبل فيه قول النسائي، كان أحمد بن حنبل يثني عليه، وكان أبو زُرعة يعده في أئمة الحديث.

٢٠- أحمد بن عبد الله[2] بن الحكم أبو الحسين الهَاشمي البصري.

---

(١) في الأصل: النحات وهو تصحيف والصواب ما أثبته وهو الناقد المعروف.

(٢) رجال صحيح مسلم (٢٢)، الجمع: (٤٧).

Marfat.com

روى عن: أبي عبدالله محمد بن جعفر الكَرَابيسي البصري المعروف بغُندر.

تفرد به مسلم، روى عنه في كتاب الصلاة والضحايا والرؤيا وغير ذلك.

وروى عنه: أبو عبد الرحمن أحمد بن شعيب النسائي، وأبو عيسى محمد ابن عيسى الترمذي، وأبو بكر أحمد بن عمرو بن عبد الخالق البزّار وغيرهم.

وقال أبو عبد الرحمن النسائي: أحمد بن عبدالله بن الحكم البصري يقال له ابن الكُرْدية ثقة.

٢١- أحمد بن عبد الله(١) بن علي وقيل أحمد بن علي بن عبدالله بن علي ابن سويد بن منْجوف أبو بكر المنْجوفي السّدوسي البصري.

روى عن: أبي سعيد عبد الرحمن بن مهدي البصري، وأبي محمد روح بن عبادة القيْسي، وأبي داود سليمان بن داود الطيالسي وغيرهم.

تفرد به البخاري ، روى عنه عن روح بن عبادة في كتاب الإيمان في باب اتباع الجنائز من الإيمان.

وروى عنه: أبو داود السّجستاني ، وأبو بكر البزّار، وأبو عبد الرحمن النسائي، وأبو بكر محمد بن إسحاق بن خزيمة السُّلمي، وأبو محمد (٢٠/أ) يحيى ابن محمد بن صاعد الهاشمي، وأبو زكريا يحيى بن محمد بن يحيى الذهلي النيسابوري، وأبو بكر محمد بن إسماعيل بن علي بن النعمان بن راشد البُنْدار البغدادي المعروف بالبصْلاني وغيرهم.

توفي سنة اثنتين وخمسين ومائتين، قال أبو عبد الرحمن النسائي: أحمد بن عبدالله بن علي بن سُويد بن منْجوف بصري صالح.

٢٢- أحمد بن عبد الله(٢) بن أيوب وقيل: إن عبدالله بن وَاقِد أبو الوليد الحنفي الهَروي نزيل الثغر وهو أحمد بن أبي رَجاء.

روى عن: أبي سعيد يحيى بن سعيد القطان، وأبي أسامة حماد بن أسامة الكوفي، وأبي زكريا يحيى بن آدم بن سليمان القُرشي مولاهم الكوفي، وأبي يحيى إسحاق بن سليمان الرّازي، وأبي محمد روح بن عُبادة القيْسي، وأبي الحسن النّضر بن شُميل المَازني، وأبي سعيد عبد الرحمن بن مهدي البصري، وأبي عمرو

---

(١) رجال صحيح البخاري (١٨)، الجمع: (٢٣).

(٢) رجال صحيح البخاري (١٧)، الجمع: (٢٢).

Marfat.com

ابن المُهلب العَمْيُّ، وأبي سليمان سلمة بن سليمان المروزي وغيرهم.

تفرد به البخاري ، روى عنه في الصلاة والحيض والطلاق والذبائح وغير ذلك.

وروى عنه: أبو زُرعة عبيد الله بن عبد الكريم الرَّازي ، وأبو حاتم محمد ابن إدريس الرَّازي، وأبو عبد الرحمن أحمد بن شُعيب النسائي وغيرهم.

قال أبو جعفر (النحاس)[1] أحمد بن أبي رجاء أبو الوليد الهَروي أحد الثقات.

وقال ابن أبي حاتم: سئل عنه أبي فقال: صدوق، وقال أبو عبد الرحمن النسائي: أحمد بن عبدالله بالثَّغر كتبنا عنه ثقة، يقال له ابن أبي رجاء: لا بأس به.

٢٣- أحمد بن عبد الله[2] بن يونس بن عبدالله بن قَيْس أبو عبدالله التَميمي اليَربوعي الكوفي.

مات بالكوفة في شهر ربيع الآخر سنة سبع وعشرين ومائتين، قاله البخاري .

روى عن: أبي عبدالله مالك بن مغْول بن عاصم البَجَلي الكوفي، وأبي عبدالله سفيان بن سعيد بن مَسْروق بن حبيب الثوري (٢٠/ ب) الكوفي، وأبي عبدالله مالك ابن أنس بن مالك بن أبي عامر الأصْبحي المدني، وأبي الحارث محمد بن عبد الرحمن ابن المغيرة بن الحارث بن أبي ذئب القُرشي العامري المدني، وأبي إسحاق إبراهيم بن سعد بن إبراهيم بن عبد الرحمن بن عَوْف الزهري المدني، وأبي الحارث الليث بن سعد بن عبد الرحمن بن عقبة الفَهمي مولاهم المصري ، وأبي سلمة حماد بن سلمة بن دينار الربعي الخزاز البصري، وأبي يوسف إسرائيل بن يونس بن أبي إسحاق الهمْداني الكوفي، وأبي خيثمة زُهير بن معاوية بن جريج بن الرحيل الجُعْفي الكوفي، وأبي بديل مُعرِّف بن واصل السَّعدي الكوفي، وأبي الصّلت زَائدة بن قُدامة الثَّقفي الكوفي، وأبي بكر بن عياش بن سالم الأسدي الكوفي، وأبي علي فضيل بن عياض بن مسعود التَّميمي نزيل مكة، وعاصم بن محمد بن زيد بن عبدالله بن عمر بن الخطاب القرشي

---

(١) رسمت النحات وهو تصحيف.

(٢) رجال صحيح البخاري (١٥)، رجال صحيح مسلم (٢)، الجمع: (٢).

Marfat.com

العَدَوي، وأبي شَهاب عبد ربه بن نافع المدائني الحنّاط، وأبي عبدالله عبد العزيز ابن عبدالله بن أبي سلمة المَاجَشون وغيرهم.

اتفقا على الرواية عنه في الصحيحين، روى عنه البخاري في الوضوء وغير موضع.

وروى عن: يوسف بن راشد وهو يوسف بن موسى بن راشد القطان عنه في التوحيد.

وروى عنه مسلم بن الحجاج في الصلاة، والصيام، والحج، والجهاد، والبيوع والحدود، والأشربة، وغير ذلك.

وروى عنه: أبو محمد عبد بن حميد الكَشّي، وأبو عبدالله محمد بن يحيى الذُهلي، وأبو يحيى محمد بن عبد الرحيم البزّاز، وأبو جعفر محمد بن إسماعيل بن سالم الصّائغ، وأبو الحسن علي بن عبد العزيز بن يحيى البغوي، وزهير بن محمد ابن قُمير البغدادي، وأبو حاتم محمد بن إدريس الرّازي (٢١/ أ)، وأبو زرعة عبيد الله بن عبد الكريم الرّازي، وأبو بكر بن أبي خيثمة البغدادي، وأبو إسحاق إسماعيل بن إسحاق القَاضي ، وأبو داود سليمان بن الأَشْعَث السِّجستاني، وأبو محمد بَهْز بن سليمان بن يحيي المصري، وأبو عمران موسى بن هارون بن عبدالله الحَمّال وغيرهم.

وقال أبو عبد الرحمن النسائي: أحمد بن عبدالله بن يونس ثقة.

وقال ابن أبي حاتم: سمعت أبي يقول: كان ثقة (متثبتا)[1].

وذكره أبو جعفر (النحاس)[2] فقال: كوفي ثقة.

وذكره أيضاً أحمد بن عبدالله بن صالح الكوفي فقال: كوفي ثقة، وكان صاحب سنة، شديداً فيها يحب عليها ويبغض، وكان صدوقاً كثير الحديث.

وقال ابن وضّاح،: سمعت ابن نُمير يقول: أحمد بن عبدالله بن يونس ثقة كوفي.

وذكر ابن أبي خيثمة في تاريخه قال: سمعت أحمد بن عبدالله بن يونس يقول: امتحن أهل الموصل بالمُعَافي بن عمران، فإن أحبوه فهم أهل سنة، وإن

---

(١) كتب في الأصل: «متقنا» وصحح في الحاشية بما أثبته.

(٢) أصابها تحريف في الأصل إلى «النحات».

Marfat.com

أبغضوه فهم أهل بدعة، كما امتحن أهل الكوفة بي.

وذكره أبو أحمد بن عدي فقال: من صالحي أهل الكوفة ومن سنييها.

سمعت أحمد بن الحارث المَرْوزي يقول: سمعت إبراهيم بن يزيد البَيْـــوردي الحافظ يقول: سمعت أحمد بن يونس يقول: قدمت البصرة فأتيت حماد بن زيـــد فسألته أن يُملي عليَّ شيئاً من فضائل عثمان بن عفان - رضي الله عنه - فقـــال لي: من أين أنت؟ قلت: من أهل الكوفة، قال: كوفي يطلب فضائل عثمان، والله لا أمليتها عليك إلا وأنا قائم وأنت جالس، قال: فقام وأجلسني، وأملي علـــيّ، فكنت أُسَارقه النظر، فكان يملي علي وهو يبكي.

حدثني أبو عبدالله محمد بن سعيد بن زرقون فيما كتبه إليّ: ثنا شريح بـــن محمد ثنا ابن منصور : ثنا أبو ذَر الهَروي : أنا عبيد الله بن عبد الرحمن (٢١/ب) (عن أبي)[1] إسحاق إبراهيم بن شريك: ثنا أحمد بن عبدالله بن يونس: ثنا أبـــو بكر بن عيّاش، عن الأعمش، عن عطاء، عن جابر بن عبدالله قال: قال رســـول الله - صلى الله عليه وسلم -: «**مثل المؤمن مثل السّنبلة تحركها الريح بالأرض فتقع مرة وتقوم أخرى، ومثل الكافر مثل الأُرْزة لا تزال قائمة حتى تنْقعر**».

٢٤- أحمد بن عبد الله[2] بن مسلم أبو الحسن القُرشي الأموي مولاهـــم الحرّاني.

يقال: هو مولى عمر بن عبد العزيز، ويعرف بأحمد بن شعيب وهو والـــد الحسن ابن أحمد .

روى عن: أبي خيثمة زُهير بن معاوية الجُعْفي، وأبي عمير الحارث بـــن عُمَير البصري، وأبي هشام عبدالله بن نُمير الهمداني الكوفي، وأبي عبدالله محمـــد ابن سلمة ابن عبدالله البَاهلي الحرّاني، وأبي سعيد موسى بن أعْـــين الجَـــزَري، وموسى بن أبي الفُرَات المكي وغيرهم.

روى عنه: أبو عبدالله محمد بن يحيى الذُهلي، وأبو عبدالله محمد بن يحيـــي ابن محمد بن كثير الحرّاني، وأبو محمد عبدالله بن عبد الرحمن الدّارمي، وأبو عمر هِلاَل بن العلاء بن هِلاَل الرّقي، وأبو حاتم محمد بن إدريس الرّازي، وأبو زُرعة

---

(١) كذا بالأصل وأصابها بعض الطمس.

(٢) رجال صحيح البخاري (١٦)، الجمع: (٢١).

Marfat.com

عبيد الله بن عبد الكريم الرَّازي، وأبو داود سليمان بن الأَشعث السِّجِسْتاني، وحفيده أبو شعيب عبدالله بن الحسن بن أحمد بن أبي شعيب وغيرهم.

وقال ابن أبي حاتم الرازي: سُئل أبي عنه فقال: صدوق.

قال محمد: أحمد بن أبي شعيب ثقة شهور.

مات في خلافة الواثق سنة ثلاث وثلاثين ومائتين: وهومن شيوخ البخاري، روى عنه في غير الجامع، وروى في الجامع عن محمد (غير منسوب) عنه، في تفسير سورة (براءة) في باب قوله تعالى: ﴿**وعَلى الثَّلاثةِ الذين خُلِّفُوا**﴾ الآية.

واختلف في محمد (٢٢/ أ) هذا فقيل: هو محمد بن النضر بن عبد الوهاب النيسابوري.

وقيل: هو ابن إبراهيم بن سعيد العَبْدي البُوشَنْجي.

وقيل: هو محمد ابن يحيى بن عبدالله الذهلي، ولم يقع في نسخة ابن السِّكن ذكر محمد هذا قبل أحمد بن أبي شعيب، وثبت لغيره من الرواة، وقد روى هذا الحديث أبو محمد عبدالله بن أحمد بن عبد السلام الخفاف، عن محمد بن يحيى الذُهلي، عن أحمد بن أبي شعيب الحرَّاني، عن موسى بن أَعْيَن.

٢٥- أحمد بن عبد الملك[1] بن واقد أبو يحيى الأَسْدي مولاهم الحرَّاني.

كان يكون بمرو، وهو أخو سعيد بن عبد الملك.

روى عن: أبي إسماعيل حماد بن زيد بن دِرْهَم الأَزْدي مولاهم البصري.

تفرد به البخاري[2]، روى عنه في الجهاد في باب الشجاعة في الحرب، وفي كتاب الصلاة في باب الخدم للمسجد، إلا أنه نسبه في هذا الموضع وفي مناقب خالد بن الوليد إلى جده واقد، ولم يذكر أباه فيه، وقد روى أحمد هذا عن أبي خيثمة زُهير بن معاوية الجعفي، وأبي سعيد موسى بن أَعْيَن الجَزَري، وأبي الحسن عتَّاب بن بشير الحرَّاني، وأبي حميد قتادة بن الفُضَيل الجُرَشي الرهاوي وغيرهم.

---

(١) رجال صحيح البخاري (٢٠)، الجمع: (٢٦).

(٢) روى له البخاري أربعة أحاديث توبع عليها برقم: (٢٨٢٠، ٣٧٥٧، ٤٢٦٢، ٤٦٠٠)، وكلها من حديثه عن حماد بن زيد ولم يرو عنه غيرها.

روى عنه: أبو بكر عبدالله بن محمد بن أبي شيبة العبسي، وأبو عمر هلاّل ابن العلاء الرَّقي، وأبو بكر محمد بن جَبلة الرَافِقي، وأبو شعيب عبدالله بن الحسن ابن أحمد ابن أبي شعيب الحرَّاني وغيرهم.

وقال ابن أبي حاتم الرَّازي: كتب عنه أبي وأبو زُرعة يُعَدُّ في الحَّرانيين، سمعت أبي يقول: كان نظير النّفَيلي - يعني في الصدق والإتقان -.

قال محمد : أحمد بن عبد الملك هذا ثقة مشهور، وقد زعم بعض الناس أن أهل بلده كانوا يُسيئون الثناء عليه فترك حديثه لذلك، و لم يصنع شيئاً[1] (٢٢/ب) .

روى المَيْمُوني عن أحمد بن حنبل أنه أثنى عليه وقال: إنه مات عزباً، وكان حافظاً، وقال محمد بن يحيى بن كثير: مات سنة اثنتين وعشرين ومائتين.

٢٦- أحمد بن عبيد الله[2] بن سُهَيل بن يحيي بن صَخر الغُدَاني البصري ويقال: النيسابوري، والأول أكثر، و(غُدَانة) بضم الغين المعجمة وتخفيف الدال المهملة -ابن يَرْبوع بن حَنْظَلة بن مالك بن زيد مَناة بن تُميم-.

روى عن: أبي أسامة حماد بن أسامة القرشي مولاهم الكوفي.

تفرد به البخاري، روى عنه في باب إتيان اليهود النبى - صلى الله عليه وسلم - حين قدم المدينة[3]، فشك في اسمه، فقال: نا أحمد أو محمد بن عبيد الله الغُدَّاني ، قال : نا حماد بن أسامة، وذكره في التاريخ في باب أحمد ، فقال: أحمد ابن عبيد الله بن سهيل الغُدَّاني البصري و لم يشك فيه، وكذلك في باب عبيد الله ذكر أباه فقال: عبيد الله بن سُهَيل أبو صَخْر البصري سمع منه علي بن

---

(١) نقل الحافظ ابن حجر قول الميموني. قلت لأحمد إن أهل حران يسيئون الثناء عليه فقال: من حران قل أن يرضوا عن إنسان هو يغشى السلطان بسبب ضيعة له، وقال الحافظ: أفصح أحمد بالسبب الذي طعن فيه أهل حران من أجله وهو غير قادح، وقد قال أبو حاتم كان من أهل الصدق والإتقان روى عنه أحمد في مسنده والبخاري في الصلاة والجهاد والمناقب أحاديث شورك فيها عن حماد بن زيد، وروى له النسائي وابن ماجة. ا. هـ. هدي الساري ص: ٤٠٦.

(٢) رجال صحيح البخاري (١٩)، الجمع: (٢٥).

(٣) أخرج له البخاري حديثاً واحداً قد توبع عليه برقم (٣٩٤٢) والمتابعة برقم (٢٠٠٥).

Marfat.com

عبدالله وابنه أحمد بن عبدالله .

وخالفه أبو حاتم الرّازي والبخاري وأبو داود فقالوا: أحمد بن عبيد الله وهو الصحيح والله أعلم.

قال محمد : وقد روى أحمد بن عبيد الله هذا عن أبي عثمان خالد بن الحارث الهُجَيمي البصري، وأبي معاوية سفيان بن حبيب البزّاز البصري، وأبي رجاء روح بن المسيب الكُلّيي ويقال: التّميمي البصري وغيرهم.

روى عنه: أبو إسحاق إبراهيم بن سعيد الجَوْهري، وأبو داود سليمان بن الأَشْعث السِّجستاني ، وأبو حاتم محمد بن إدريس الرّازي، وأبو زُرعة عبيد الله ابن عبد الكريم الرّازي وغيرهم.

وقال ابن أبي حاتم: سألت أبي عنه فقال: هو صدوق.

٢٧- قال محمد: ومن أقرانه أحمد (٢٣/ أ) بن عبيد الله بن الحسين أبو عبدالله العَنْبري البصري.

روى عن: أبي محمد مُعْتمر بن سليمان التيمي البصري، وأبي معاوية يزيد ابن زريع البصري، وأبي عثمان خالد أن الحارث الهُجَيمي البصري وغيرهم.

روى عنه: أبو عبدالله محمد بن إبراهيم بن البطّال اليماني، وأبو إسحاق إبراهيم بن حماد بن إسحاق الأزْدي[1].

٢٨- أحمد بن عبد الرحمن[2] بن وهب بن مسلم أبو عبدالله القرشي الفِهْري مولاهم المصري، يقال له: بَحْشَل، لقب له، وهو ابن أخي عبدالله بن وهب المصري، مات في شهر ربيع الآخر سنة أربع وستين ومائتين.

روى عن: عمه أبي محمد عبدالله بن وهب بن مسلم الفقيه المصري صاحب مالك بن أنس.

تفرد به مسلم، روى عنه في كتاب الصلاة والزكاة والجهاد والفضائل وغير ذلك.

---

(١) ذكر المزي في ترجمته أنه مات سنة أربع وعشرين ومائتين ويقال مات في رجب سنة سبع وعشرين ومائتين. وذكر مغلطاي نقلا عن عبد الباقي بن قانع أنه توفى سنة خمس وعشرين ومائتين.

(٢) رجال صحيح مسلم (١٦)، الجمع: (٤٤).

وقد روى أبو عبدالله البخاري عن أحمد غير منسوب، عن عبـــدالله بـــن وهب في غير موضع من الجامع.

فذكر أبو نصر الكلاباذي قال: قال لي أبو أحمد الحافظ محمد بن محمد بن أحمد بن إسحاق النُّيسابوري أحمد عن ابن وهب في جامع البخاري: هـــو ابـــن أخي ابن وَهْب.

وقال لي أبو عبدالله بن منده: كلما قال البخاري في الجامع: نا أحمد ابـــن وَهْب، فهو ابن صالح المصري.

ولم يخرج البخاري عن أحمد بن عبد الرحمن في الصحيح شيئاً، وإذا حدث عن أحمد بن عيسى نسبه.

وذكره أيضاً أبو عبدالله الحاكم فقال: ومن قال إنه ابن أخي ابن وَهْب - يعني أحمد- غير منسوب الذي حدث عنه البخاري في الجامع فقد وهم وغلـــط، والدليل على ذلك أن المشايخ الذي ترك أبو عبدالله الرواية عنهـــم في الجـــامع الصحيح قد روى عنهم في سائر مصنفاته كأبي صالح وغيره، وليس له - رحمـــه الله - عن ابن أخي ابن وَهْب رواية في موضع، فهذا يدل على أنـــه لم يكتـــب، (٢٣/ ب) عنه أو كتب عنه ثم ترك الرواية عنه أصلاً والله أعلم.

قال محمد: وقد روى أحمد بن عبد الرحمن بن وَهْب هذا عن عبد الملـــك شعيب بن الليث بن سعد الفَهْمِي المصري.

روى عنه: أبو حاتم محمد بن إدريس الرَّازي، وأبو بكر محمد بن إسحاق ابن خزيمة السُّلمي ، وأبو جعفر محمد بن جرير الطبري، وأبو جعفر أحمـــد بـــن محمد ابن سلامة الطحاوي، وأبو بكر عبدالله بن محمد بن زيـــاد النيســـابوري وغيرهم.

وذكره أبو أحمد الحاكم في الأسماء والكنى فقال: ليس بالمتين عنده .

وقال أبو حاتم الرَّازي: سمعت أبا زرعة يقول: أدركناه و لم نكتب عنـــه، سمعت أبي يقول: أدركته و كتبت عنه.

سمعت أبا زُرعة وأتاه بعض رفقائي فحكى عن أبي عبيد الله ابنِ أخي ابن وهب أنه رجع عن تلك الأحاديث، فقال أبو رزعة: إن رجوعه ما يُحسِّن حاله ولا يبلغ به المنزلة التي كان قبل، سمعت أبي يقول: نا أبو عبيد الله ابن أخي ابـــن

Marfat.com

وَهْب ثم قال: كتبنا عنه وأمره مستقيم ثم خلط بعد، ثم جاءني خبره أنه رجع عن التخليط.

وقال ابن أبي حاتم أيضاً: سألت محمد بن عبدالله بن عبد الحكم عنه فقال: ثقة ما رأينا إلا خيراً، قلت: سمع من عمه، قال: إني والله سمعت أبي يقول: سمعت عبد الملك بن شعيب الليث يقول: أبو عبيد الله ابن أخي ابن وَهْب ثقة ما رأينا إلا خيراً، قلت: سمع من عمه، قال: إني والله سائل أبي عنه بعد ذلك فقال: كان صدوقاً.

وقال أبو عبدالله الحاكم في المدخل: أحمد بن عبد الرحمن بن وهب المصري.

روى عنه مسلم أحاديث كثيرة، واحتج بها في المسند الصحيح.

قلت لابي عبدالله محمد بن يعقوب (٢٤/ أ) الحافظ: إنه يحدث عن أحمد ابن عبد الرحمن قال: إن أحمد بن عبد الرحمن ابتلي بعد خروجِ مسلم من مصر.

قال أبو عبدالله الحاكم: فأما أحمد بن عبد الرحمن بن وهب فإنا لا نشك في اختلاطه بعد الخمسين، وهو بعد خروج مسلم - رحمه الله - من مصر، والدليل عليه أحاديث جمعت عليه بمصر لا يكاد يقبلها العقل، وأهل الصنعة، من تأملها منهم علم أنها مخلوقة، أُدخلَتْ عليه فقبلها، منها:

١ - عن عمه، عن مالك، عن الزهري، عن أنس «**إذا حضر العشاء وأقيمت الصلاة**».

٢ - ومنها عن عمه، عن مالك، عن نافع، عن ابن عمر: «**إن الله زادكم صلاة**».

٣ - وعن عمه عن موسى بن يعقوب، عن إسحاق بن عبدالله بن أبي طلحة، عن أنس «**من كذب** ....».

٤ - وعن عمه، عن مالك، عن أبي حازم، عن سَهْل بن سعد، «**إن بلالاً يؤذن بليل** ....».

٥ - وعن عمه، عن أسامة، عن محمد بن المُنْكدر، عن جابر «**شر قتيل قتيل بين الصفين يبتغي الملك**».

فهذه خمسة من جملة أحاديث جمعت عليه حدث بها، وقد عرض عليه أبو

Marfat.com

بكر محمد بن إسحاق منهاعدة أحاديث فأنكر بعضها، وأقر له بالبعض، فمما أقر له بها:

١-حديثه عن عمه، عن ابن لهيعة، عن يزيد بن أبي حبيب، عن الزهري، عن أنس قال: لما حملت أم إبراهيم بإبراهيم، وقع في قلب النبي - صلى الله عليه وسلم - شيء لأنه كان خرج بها معه نسيب لها من المصر.

٢-وعن عمه، عن إبراهيم بن سعد، عن أبيه، عن جده قال: سمعت عمار ابن ياسر بصِفّين في اليوم الذي قتل فيه وهو ينادي لقيت الجبار وتزوجت الحور العين ، محمد - صلى الله عليه وسلم - عهد لي أن آخر زادي من الدنيا ضِحٌ من لبن.

قال: وكان فيما حدث عن عمه، عن الثوري، (٢٤/ ب) عن عاصم الأَحْول ، عن أنس وكذب فضرب عليه، قال: وأما أبو حاتم الرّازي محمد بن إدريس رحمنا الله وإياه فحدثونا عن أبيه أبي محمد أنه عرض كتاب أبيه إليه على أحمد بن عبد الرحمن يسأله الرجوع عن أحاديث منها، فثبت عليها ولم يرجع عنها، فما يشبه حال مسلم معه إلا حال المتقدمين من أصحاب سعيد بن أبي عَرُوبة أنهم أخذوا عنه قبل الاختلاط، وكانوا فيها على أصلهم الصحيح، وكذلك مسلم أخذ عنه قبل تغيره واختلاطه.

٢٩- أحمد بن عمر[1] بن حفص بن جَهْم بن وَاقِد أبو جعفر وقيل أبو العباس الوَكِيعي الجَلاّب الضّرير الكوفي.

سكن بغداد، يقال: مولي حذيفة بن اليمان العَبْسي، والد أبي إسحاق إبراهيم بن أحمد الوَكِيعي العَارض ثقة، قاله الدراقطني.

روى عن: أبي عبدالله الحسين بن علي الجُعْفي مولاهم الكوفي، وأبي عبد الرحمن محمد بن فضيل بن غزوان الضّبي الكوفي، تفرد به مسلم بن الحجاج، روى عنه في كتاب الصيام، وفي الأقضية ، والفتن.

وروى أيضاً عن : أبي معاوية محمد بن خازم الضّرير، وأبي سفيان وكيع ابن الجراحِ الرُّؤاسي، وأبي زكريا يحيى بن آدم بن سليمان الكوفي، وأبي الحسين زيد بن الحُباب التّميمي العُكَلي الكوفي وغيرهم.

---

(١) رجال صحيح مسلم (١٠)، الجمع: (٤١).

Marfat.com

روى عنه: أبو علي الحسين بن محمد بن زِيَاد القَبَّاني النيسابوري، وابنه أبو إسحاق إبراهيم بن أحمد بن عمر العَارض، وأبو الحسن إدريس بن عبد الكريم الحرَّاني البغدادي وغيرهم.

وقال ابن أبي حاتم: كان يسكن بغداد يعد في الكوفيين، سمعت أبا زرعة يقول: كتبت عنه وسمعت أبي يقول: أدركته ولم أكتب عنه.

مات سنة خمس وثلاثين ومائتين، قاله محمد بن جرير. (٢٥/ أ)

٣٠- أحمد بن عثمان[1] بن حَكيم أبو عبدالله الأوْدي الكوفي ابن أخي علي بن حكيم الأَوْدي.

روى عن: أبي الهيثم خالد بن مَخْلد البَجَلي القَطْواني، وشُريح بن مسلمة الكوفي.

اتفقا على الإخراج عنه في الصحيحين.

روى عنه البخاري في كتاب الوضوء، وفي العمرة، والإيمان، وغير ذلك، عن شريح بن مسلمة.

وروى عنه مسلم، عن خالد بن مخلد في الصدقات والطلاق والفضائل وغير ذلك.

وقد روى أيضاً عن: أبي عون جعفر بن عَوْن المَخْزومي، وأبي محمد عبيدالله بن موسى العَبْسي، وأبي نُعيم الفضل بن دُكين المُلائي، وأبي محمد طَلق ابن غنّام النّخعي الكوفي وغيرهم.

روى عنه: أبو حاتم الرازي، وأبو بكر البزار، وأبو عبد الرحمن النسائي، وأبو بكر محمد بن إسحاق بن خُزيمة السُّلمي، وأبو محمد يحيى بن محمد بن صاعد البغدادي وغيرهم، مات سنة ستين ومائتين، قاله أبو نصر الكَلاَباذي.

وقال أبو عبد الرحمن النسائي: أحمد بن عثمان بن حكيم الكوفي الأَوْدي ثقة، وقال الصَّدفي: سألت أبا جعفر العقيلي عن أحمد بن عثمان الأَوْدي فقال: كوفي ثقة الثقات.

وقال ابن أبي حاتم: سمعت أبي يقول: هو صدوق.

---

(١) رجال صحيح مسلم (١٧)، رجال صحيح البخاري (٢١)، الجمع: (٦).

Marfat.com

٣١- أحمد بن عثمان[١] بن عبد النور بن عبدالله بن سِنَان أبو الجَوْزاء النَّوفلي البصري.

روى عن: أبي عاصم الضحاك بن مَخْلد الشَّيباني النَّبيل، وأبي داود سليمان بن داود الطيالسي، وأبي بكر أَزْهر بن سعد البَاهلي مولاهم السَّمَّان البصري، وأبي العباس وَهْب بن جرير بن حازم الأَزْدي البصري، وأبي أنس قُريش بن أنس الأنصاري، وقيل الأموي مولاهم البصري، وأبي سهل عبد الصمد ابن عبد الوارث العَنْبَري البصري.

تفرد به مسلم، روى عنه في كتاب الإيمان والطهارة والجهاد والصيام والبيوع (٢٥/ ب). (....)[٢] والعتق والقدر والفتن وغير ذلك.

روى عنه: أبو عيسى الترمذي ، وأبو عبد الرحمن النسائي، وأبو بكر بن خزيمة وغيرهم.

وقال ابن أبي حاتم الرَّازي: كتب عنه أبي، وأبو زُرعة، سمعت أبي يقول: أحمد بن عثمان أبو الجَوْزاء ثقة رضي، وقال عنه أبو عبد الرحمن النسائي: بصري لا بأس به.

٣٢- أحمد بن عمرو[٣] بن عبدالله بن عمر بن السَّرْحِ أبو الطاهر القرشي الأموي مولاهم المصري، مات بها في شهر ذي القعدة سنة خمسين ومائتين ، وقيل مات في آخر سنة تسع وأربعين ومائتيين.

كان فقيهاً، وهو ثقة قاله أبو عبد الرحمن النسائي ، وأبو محمد بن الجَارُود، ومُسلمة بن قاسم وغيرهم.

روى عن: أبي محمد عبدالله بن وَهْب المصري.

تفرد به مسلم ، روى عنه في كتاب الإيمان والوضوء والصلاة والصيام، والحج، والنكاح، والبيوع، والحدود، وغير ذلك.

وروى أيضاً عن: أبي محمد سفيان بن عيينة الهَلالي وأبي عبدالله بشر بن

---

(١) رجال صحيح مسلم (١٥)، الجمع: (٤٣).

(٢) غير واضحة بالأصل وقد أخرج عنه في "الأشربة والمساقاة والسلام والقسامة والصيد والذبائح والهبات.

(٣) رجال صحيح مسلم (٩)، الجمع: (٤٠).

Marfat.com

بكر البَجَلي التّنيسِي، وأبي محمد عبدالله بن نافع الصّائغ المدني، وعن خاله أبي رجاء عبد الرحمن بن عبد الحميد بن سالم المُهْري المصري المكفوف وغيرهم.

كتب عنه أبو حاتم وأبو زُرعة الرّازيان.

روى عنه: أبو عبدالله محمد بن وضّاح الأَنْدَلسي، وأبو عبد الرحمن -يعني ابن مخلد الأندلسي-، و أبو عبد الرحمن أحمد بن شُعيب النسائي، وأبو داود سليمان بن الأَشْعث السِّجستاني، وأبو بكر محمد بن بَرْقان بن حبيب الحَضْرمي المصري، وأبو يوسف يعقوب بن سفيان الفَسَوي الفَارسي، وأبو بكر عبدالله (٢٦/ أ) بن أبي داود السِّجستاني، وأبو بكر محمد بن هارون بن حسن الروياني وغيرهم.

وقال ابن أبي حاتم: سُئل أبي عنه فقال: لا بأس به.

٣٣- أحمد بن عيسى[1] أبو عبدالله الهَمْداني المصري.

ويعرف بالتَّستري، مات سنة ثلاثة وأربعين ومائتين، قاله البخاري.

روى عن: أبي محمد عبدالله بن وهب المصري.

اتفقا على الرواية عنه في الصحيحين روى عنه البخاري في غزوة خيبر، وغزوة مؤتة، وغير موضع.

وروى عنه مسلم في كتاب الإيمان، والطهارة، والصلاة، والصيام، والحج، والحدود، وغير ذلك.

وروى أيضاً عن: أبي إسماعيل ضِمَام بن إسماعيل بن مالك المُعَافري

---

(١) رجال صحيح مسلم (٢١)، رجال صحيح البخاري (٢٢)، الجمع: (٧).

قال الحافظ ابن حجر في هدي الساري ص: ٤٠٦: وقع التصريح به في صحيح البخاري في رواية أبي ذر الهروي وذلك في ثلاثة مواضع، أحدها حديثه عن ابن وهب عن عمرو بن الحارث عن أبي الأسود عن عروة عن عائشة أن أول شيء بدأ به النبي صلى الله عليه وسلم الطواف، وقد تابعه عليه عنده أصبغ عن ابن وهب. ثانيها حديثه عن ابن وهب عن يونس عن الزهري عن سالم عن أبيه في المواقيت مقروناً بسفيان ابن عيينة عن الزهري، وثالثها هذا الإسناد في الإهلال من ذي الحليفة بمتابعة ابن المبارك عن يونس وقد أخرج مسلم الحديثين عن حرملة عن ابن وهب فما أخرج له البخاري شيئاً تفرد به ووقع في البخاري عدة مواضع غير هذه يقول فيها حدثنا أحمد عن ابن وهب ولا ينسبه. وقد ذكرنا ذلك مشروحاً في الفصل السابع.

المصري، وأبي عبدالله بشر بن بكر البَجَلي الدِّمشقي نزيل تنِّيس، وأبي الحجاج رشدين بن سعد المهري المصري وغيرهم.

روى عنه: أبو إسحاق إبراهيم بن إسحاق الحرْبي، وأبي القاسم عبدالله ابن محمد بن عبد العزيز البغوي، وأبو جعفر محمد بن سليمان بن داود المنْقَري، وأبو العباس الحسن بن سفيان الشَّيباني، وأبو محمد عبدالله بن محمد بن نَاجِي المخرمي، أبو عبد الرحمن بن شُعيب النسائي ، وأبو بكر جعفر بن محمد الفرِيابي وغيرهم.

وقال ابن أبي حاتم: كتب عنه أبي وأبو زُرعة بالبصرة، سمعتهما يقولان ذلك، وروى عنه أبو زرعة، وسألت أبي عنه فقال: قيل لي بمصر إنه قدمها، واشترى كتب ابن وهب وكتاب المُفَضل بن فَضَالة، ثم قدمت بغداد، وسألت هل يحدث عن المفضَل؟ قالوا: نعم، وأنكرت ذلك، وذلك أن الرواية عن ابن وَهْب والمُفَضل لا تستويان، وسئل أبي عنه فقال: تكلم الناس فيه.

وروى أبوعثمان سعيد بن عمرو البَرْذَعي، عن أبي زُرعة الرَّازي أنه قال: ما رأيت أهل مصر يشكون في أن أحمد بن عيسى، وأشار أبو زُرعة بيده إلى لسانه كأنه يقول الكذب (٢٦/ ب).

قال محمد : أحمد بن عيسى هذا مشهور، قال عنه أبو جعفر (النحاس)[1] أحد الثقات.

وقد اتفق الإمامان البخاري ومسلم على إخراج حديثه في الصحيح.

وقال أبو عبد الرحمن النسائي: أحمد بن عيسى كان بالعسكر ليس به بأس، يقال: تستري، ويقال: مصري.

٣٤- أحمد بن عَبْدة[2] بن موسى أبو عبدالله الضَّبي البصري.

روى عن: أبي إسماعيل حماد بن زيد بن دِرْهَم الأَزْدي البصري، وأبي عَلْقمة عبدالله بن محمد بن عبدالله بن محمد بن أَبي فَرْوة القُرشي الأموي مولاهم المدني، وأبي محمد سفيان بن عيينة بن أبي عمران الهِلاَلي مولاهم المكي، وأبي علي فُضيل بن عِياض التَّميمي نزيل مكة، وأبي سليمان فُضَيل بن سليمان

---

(١) تحرف في الأصل إلى "النحات".

(٢) رجال صحيح مسلم (٤)، الجمع: (٣٦).

النّميري البصري، وأبي عبيدة عبد الوارث بن سعيد التّميمي العَنْبري مولاهم، وأبي محمد عبد العزيز بن محمد بن عبيد بن أبي عبيد الجُهَني مولاهم الدّراوردي المدني، وأبي معاوية يزيد بن زريع العِيْشي البصري، وأبي سعيد يحيى بن سعيد القطان البصري، وأبي داود سليمان بن داود الطيالسي، وسُليم بن أَخْضر البصري وغيرهم.

تفرد به مسلم ، روى عنه في كتاب الإيمان والطهارة، والصلة والصدقات والحج والبيوع، واللباس والفضائل وغير ذلك.

وروى عنه: أبو عبدالله البخاري في غير الجامع وروى عنه أبو داود السّجستاني وأبو عيسى الترمذي، و أبو عبد الرحمن النسائي ، وأبو بكر البزّار، وأبو بكر بن خُزيمة، وأبو إسحاق إسماعيل بن إسحاق القاضي، وأبو خالد يزيد بن سِنان البصري، والفضل بن العباس الصّائغ الرازي، وغيرهم.

وقال ابن أبي حاتم: سمعت أبي وأبا زُرعة يقولان: كتبنا عنه، سُئل أبي عن أحمد بن عبدة فقال: بصري ثقة.

وقال (٢٧/ أ) أبو عبد الرحمن النسائي : أحمد بن عَبْدة بصري ثقة.

وقال في موضع آخر: لا بأس به.

٣٥- قال محمد وفي الرواية أيضاً رجل آخر يقال له: أحمد بن عبدة أبو عبدالله الآملي، ينسب إلى قرية بِطَبرسْتان يقال لها: آمل، وطبرستان من كور الجبل.

روى عن: أبي عبد الرحمن عبدالله بن عثمان بن جَبَلة بن أبي رَواد الأَزْدي العَتَكي مولاهم المروزي، وأبي وهب محمد بن مزاحم العامري مولاهم المروزي، وأبي محمد حبّان بن موسى السلمي المروزي، وأبي عبدالله وَهْب بن زَمَعة التّميمي المَرْوزي وغيرهم.

روى عنه: أبي داود سليمان بن الأَشْعث السّجستاني، وأبو عيسي محمد ابن عيسى الترمذي.

وقال أبو عيسى الترمذي في مصنفه[1]: ثنا أحمد بن عبدة: ثنا أبو وهب، عن عبدالله بن المبارك أنه وصف حسن الخُلُق قال: هو بسط الوجه، وبذل

---

(١) سنن الترمذي (٢٠٠٥).وقال عنه الذهبي في الكاشف، صدوق.

Marfat.com

المعروف، وكف الأذى.

٣٦- أحمد بن أبي بكر[١] واسم أبي بكر القاسم بن الحارث بن زُرَارة بن مُصعب بن عبد الرحمن بن عوف أبو مصعب القرشي الزهري المدنـــي الفقيـــه صاحب مالك بن أنس، كان قاضي أهل المدينة.

روى عن: أبي عبدالله مالك بن أنس الأَصْبحي المدني، والمغيرة بن عبدالله المَخْزومي المدني، وأبي عبدالله محمد بن إبراهيم بن دينار الجُهني المزني[٢]، اتفقـــا على الرواية عنه في الصحيحين، روى عنه البخاري في كتاب العلم والفضـــائل وغير ذلك، وروى عنه مسلم.

وروى أيضاً أحمد بن أبي بكر هذا عن أبي إسحاق إبراهيم بـــن ســـعد الزهري، وأبي صفوان عَطَّاف بن خالد المخزومي، ومُحَرَّش بن هارون القرشي التَّيمي، وأبي محمد عبد العزيز بن محمد الدَّراوردي وغيرهم.

وروى عنه: أبو عبدالله محمد بن يحيى الذهلي، وأبو داود ســـليمان (٢٧/ ب) ابن الأَشْعث السِّجستاني ، و أبو عيسى محمد بن عيسى الترمذي، وأبو حاتم محمد بن إدريس الرَّازي، وأبو زرعة عبيد الله بن عبد الكريم الـــرَّازي، وأبـــو إسحاق إسماعيل بن إسحاق القاضي، وأبو عبد الرحمن بَقي بن مَخْلد القرطبي، وأبو عبدالله محمد بن وضَّاح القرطبي وأبو الزِّنباع روح بـــن الفـــرج القطـــان المصري، وأبو بكر محمد بن زكرياء البَلخي نزيل مكة، وأبو عمران موسى بـــن هارون وزير عبدالله الحمَّال، وأبو بكر محمد بن النضر الجَارودي وغيرهم.

مات بالمدينة سنة ثنتين وأربعين ومائتين، قاله البخاري، يقال : إنه عـــاش تسعين سنة، وذكر ابن أبي خيثمة في تاريخه قال: وخرجنا في سنة تسع عشـــرة ومائتين إلى مكة فقلت لأبي عمر: أكتب؟ فقال: لا تكتب عن أبي مصعـــب، واكتب عمن شئت.

قال محمد : أبو مُصعب المدني أحد الفقهاء المشهوري، بالمدينـــة، قـــال مصعب ابن عبدالله الزُّبيري: أحمد بن أبي بكر ممن حمل العلم، ولاه عبيد الله بن

---

(١) رجال صحيح مسلم (٥)، رجال صحيح البخاري (٣٠)، الجمع: (٩).

(٢) أخرج له البخاري ومسلم في المتابعات، فإنه عنـــد البخـــاري برقـــم (١١٩- ٣٨٠٨ - ٤٢٦١)، ومسلم برقم (١٧٩- ١٩٢٧).

Marfat.com

الحسن بن عبيد الله بن العباس بن علي بن أبي طالب قضاء المدينة إذ كان عبيدالله والياً للمأمون.

وقال ابن أبي حاتم: سئل أبي، وأبو زُرْعة عنه فقالا: هو صدوق وذكره مسلمة بن قاسم الأَنْدلُسي فقال: مدني ثقة، وقال ابن مُفَرج: كان فقيهاً محدثاً.

وقال أبو إسحاق الشيرازي: روى أنه قال: يا أهل المدينة، لا تزالون ظاهرين على أهل العراق، ما دمت لكم حياً.

٣٧ - أحمد بن سعيد[1] بن صخر بن سليمان بن سعيد بن قيس بن عبدالله بن المُنْذر بن كعب أبو جعفر الدَّارمي الخُراساني المروزي وقيل النيسابوري، مات سنة ثلاث وخمسين ومائتين وفد المنذر بن كعب على رسول الله - صلى الله عليه وسلم - ووفد ابنه عبدالله (٢٨/ أ) على أبي بكر الصديق.

روى أحمد هذا عن: أبي محمد (بشْر بن عمر[2]) الزهراني البصري، وأبي علي عبيد الله بن عبد المجيد بن عبدالله بن شريك الحنفي البصري، وأبي محمد عثمان بن عمر بن فَارس البصري، وأبي حبيب حبّان بن هلاَل البَاهلي البصري، وأبي سليمان سلمة بن سليمان المَرْوزي صاحب ابن المبارك، وأبي يحيى زكريا ابن عدي التَّيمي من بني تيم الله الكوفي، وأبي النعمان محمد بن الفضل السَّدوسي البصري، وأبي سليمان بن حرب الواشحي قاضي مكة، وأبي إسحاق أحمد بن إسحاق بن زيد بن عبدالله بن أبي إسحاق الحَضْرميّ البصري وغيرهم.

اتفقا على الرواية عنه في الصحيحين.

روى عنه البخاري في أول كتاب التقصير، وتفسير سورة يوسف وغير ذلك.

وروى عنه مسلم في كتاب الإيمان والطهارة والصلاة والصيام والحج والنكاح والجهاد، وكتاب البر والصلة وغير ذلك.

وروى عنه: أبو موسى محمد بن المثنى العنَزي البصري الزَّمن، وأبو زُرعة عبيد الله بن عبد الكريم الرَّازي، وأبو علي الحسين بن محمد بن زياد القبَّاني، وأبو داود سليمان بن الأشْعث السِّجستاني، وأبو عيسى محمد بن عيسى

---

(١) رجال صحيح البخاري (٩)، رجال صحيح مسلم (١٤)، الجمع: (٤).

(٢) غير واضحة بالأصل وإثباتها بالاستعانة بالتهذيب.

Marfat.com

الترمذي، و أبو عبد الرحمن أحمد بن شعيب النسائي، وأبو القاسم عبدالله بن محمد بن عبد العزيز البَغَوي، وأبو محمد عبدالله بن على بن الجَارود النيسابوري، وأبو بكر عبدالله بن محمد بن زِياد النيسابوري وغيرهم.

قال محمد: أحمد بن سعيد بن صَخْر الدّارمي ثقة مشهور.

روى عنه من شيوخه: أبو أيوب سليمان بن حرب الوَاشحي، وذكره أبو عبدالله محمد بن إبراهيم بن عبد السلام الأنصاري في إسناد حديث وقال: سلمة بن سليمان المَرْوزي، وأحمد بن سعيد بن صَخْر الدّارمي ثقتان، مشهوران، اتفق البخاري (٢٨/ ب) ومسلم على الإخراج عنهما في الصحيح.

٣٨- أحمد بن سعيد[1] بن إبراهيم أبو عبدالله الأَشْقَر الخُرَاساني المروزي وقيل: النيسابوري، وقيل: السَّرْخسي، ومرو، ونيسابور وسَرْخس من أعمال خُرَاسان يقال له: الرباطي ويقال : المُراطبي لأنه كان يولي على الرباط، مات بقومس في شهر المحرم سنة ست وأربعين ومائتين.

روى عن: أبي العباس وهب بن جرير بن حازم الأزْدي، وأبي عبد الرحمن إسحاق بن منصور السَّلولي، وأبي محمد روح بن عبادة القَيْسي البصري. اتفقا على الرواية عنه في الصحيحين.

روى عنه البخاري في الأنبياء، وعدة أصحاب بدر، وصفة النبي - صلى الله عليه وسلم -، ومناقب أبي بكر الصديق - رضي الله عنه -.

وروى عنه مسلم في كتاب البيوع.

وروى أيضاً عن: أبي عامر عبد الملك بن عمرو العَقَدي، وأبي النضر هاشم ابن القاسم البغدادي، وأبي الحسن النَّضر بن شُميل المَازني، وأبي محمد يونس ابن محمد المُؤَدب، وأبي بكر عبد الرزاق بن همام الصّنعاني وغيرهم.

روى عنه: أبو داود السِّجستاني وأبو عيسى الترمذي، و أبو عبد الرحمن النسائي، وأبو الفضل أحمد بن سلمة بن عبدالله النيسابوري، البزاز، وأبو العباس محمد بن إسحاق بن إبراهيم، الثَّقفي النيسابوري السّراج، وأبو بكر محمد بن إسحاق بن خُزيمة السُّلمى النيسابوري وغيرهم.

---

(١) رجال صحيح مسلم(١٢)، رجال صحيح البخاري (٨)، الجمع: (٣).

Marfat.com

وقال أبو عبد الرحمن النسائي: أحمد بن سعيد الرِّباطي أبو عبدالله مروزي، كتبنا عنه بنيسابور ثقة.

٣٩- أحمد بن سِنَان[١] بن أسد بن حِبّان (بكسر الحاء المهملة) أبو جعفر القطّان الواسطي، مات في الطاعون سنة ثمان وخمسين ومائتين.

روى عن: أبي معاوية محمد بن خَازم (٢٩/ أ) الضَّرير الكوفي، وأبي سعيد عبد الرحمن بن مَهْدي بن حسان (....)[٢]، وأبي خالد يزيد بن هارون السلمي الواسطي.

اتفقا على الرواية عنه في الصحيحين.

روى عنه البخاري، عن يزيد بن هارون في كتاب الحج في باب تقبيل الحجر.

وروى عنه مسلم في كتاب الصلاة وفي الفضائل.

وروى أيضاً عن: أبي سفيان وكيع بن الجراح الرُّؤاسي الكوفي، وأبي محمد عثمان بن عمرو بن فَارس البصري.

روى عنه: أبو موسى المثنى العَنَزي البصري، و أبو داود السِّجستاني، وأبو بكر البزّار، وأبو بكر بن خزيمة، وأبو بكر بن أبي داود السِّجستاني، و أبو عبد الرحمن النسائي، وأبو محمد بن صاعد، وأبو يحيى السَّاجي، وأبو الحسن علي بن عبدالله بن بِشْر القطان، وأبو إسحاق إبراهيم بن أَرُومة الأَصْبهاني وغيرهم.

وقال ابن أبي حاتم: سمعت أبا زرعة يقول: أدركته ولم أكتب عنه، وسمعت أبي يقول: كتبت عنه وكان ثقة صدوقاً.

وقال عنه أبو عبد الرحمن النسائي، ومسلمة بن قاسم: ثقة، زاد مسلمة: جليل، أنا عنه غير واحد، وذكره الدارقطني في المؤتلف والمختلف فقال: جمع المسند وحديث الأعمش وكان ثقة ثبتاً.

وذكر أبو القاسم الطبري اللالكائي قال: سمعت العلاء بن محمد الرُّوياني، ومحمد بن أحمد بن الحسن الرَّازي قالا: سمعنا عبد الرحمن بن أبي حاتم يقول:

---

(١) رجال صحيح البخاري (١١)، رجال صحيح مسلم (١٣)، الجمع: (٥).

(٢) غير واضحة بالأصل، وهو الأزدي العَنْبري البصري له ترجمة في التهذيب.

Marfat.com

أحمد بن سنان الواسطي إمام أهل زمانه.

٤٠- أحمد بن سليمان[١] بن أبي الطيب أبو سليمان المروزي، سكن بغداد، واسم أبي الطيب سليمان مولى لبعض المَرَاوزة، وكان أحمد على شرط بخارى.

روى عن: أبي عمر إسماعيل بن مجالد بن سعيد بن عُمَير الهمْداني الكوفي.

تفرد به البخاري (٢٩/ ب) روى عنه في المناقب[٢] في باب قول النبي - صلى الله عليه وسلم - «**لو كنت متخذاً خليلاً**..».

وقد **روى عن:** أبي إسحاق إبراهيم بن سعد الزهري، وأبي محمد سفيان ابن عيينة الهلالي، وأبي معاوية هُشَيم بن بشير السُّلمي، وأبي وهب عبيد الله بن عمرو بن أبي الوليد الرَّقي، وأبي المليح الحسن بن عمر الرَّقي، وأبي بشر إسماعيل ابن إبراهيم الأسدي المعروف بابن عليه وغيرهم.

روى عنه: أبو عبدالله محمد بن يحيى الذُهلي، وأبو يعقوب إسحاق بن منصور الكَوْسج، وأبو زُرعة عبيد الله بن عبد الكريم الرَّازي وغيرهم.

قال ابن أبي حاتم: سألت أبي عنه فقال: ضعيف الحديث.

٤١- أحمد بن أبي سُرَيج[٣] بالسين المهملة والجيم، واسم أبي سريج صبَّاح، وقيل: أحمد بن الصبَّاح بن أبي سُرَيج أبو جعفر الدَّارمي النَهْشَلي الرَّازي يعد في البغداديين.

روى عن: أبي أسامة حماد بن أسامة الكوفي، وأبي عمرو شَبَابة بن سوَّار الفَزَاري المَدَائني، وأبي محمد عبيد الله بن موسى العَبْسي.

تفرد به البخاري، روى عنه في الحيض والصلاة وفي غزوة أحد، وفي التوحيد.

---

(١) رجال صحيح البخاري (١٠)، الجمع: (١٧).

(٢) فتح الباري (٣٦٦٠) وقال الحافظ ابن حجر في هدي الساري ص٣٨٦: روى البخاري في فضل أبي بكر عنه عن إسماعيل بن مجالد حديث عمار، وقد أخرجه في موضع آخر من رواية يحيى بن معين عن إسماعيل فتبين أنه عند البخاري غير محتج به، ا. هـ.

قلت: والمتابعة فيه برقم (٣٨٥٧).

(٣) رجال صحيح البخاري (١٤)، الجمع: (٢٠) وتصحف في الجمع إلى "شريح" وكذا أشار الدكتور بشار في تحقيقه لتهذيب المزي أنه تصحف عند الخطيب أيضاً.

Marfat.com

وقد **روى عن:** أبي محمد سفيان بن عيينة الهلالي، وأبي عبدالله مروان بن معاوية الفَزاري، وأبي بشرٍ إسماعيل بن إبراهيم المعروف بابن عُلَية الأَسدي، وأبي سفيان وكيع بن الجراح الرُّؤاسي، وأبي الحسن على بن حَمْزة الكِسَائي وغيرهم.

روى عنه: أبو داود السِّجستاني (٣٠/ أ)، وأبو العباس أحمد بن جعفر بن نصر المعدل الجمَّال الرَّازي، وأبو العباس محمد بن إسحاق بن إبراهيم الثَّقفي السَّراج، وأبو بكر عبدالله بن أبي داود السِّجستاني ، وأبو الحسن علي بن الحسين بن الجُنَيد المَالكي الرَّازي، وأبو جعفر محمد بن عمار بن عطية الرَّازي، وأبو عبد الرحمن أحمد بن شعيب النسائي، وغيرهم.

وكتب عنه أبو حاتم الرَّازي، وأبو زُرعة الرَّازي.

وقال أبو عبد الرحمن النسائي: أحمد بن الصبَّاح رَازي ثقة، وقاله أبو جعفر (النحاس)[1].

وقال ابن أبي حاتم: سئل أبي عنه فقال: صدوق.

٤٢- أحمد بن شبيب[2] بن سعيد أبو عبدالله التَّيمي الحَبَطي البصري أصله الحجاز سمع أباه.

تفرد به البخاري روى عنه البخاري في الزكاة، ومناقب عثمان وفي الاستقراض منفرداً وروى عنه في غير موضع من الجامع مقروناً إسناده بإسناد آخر.

وقد روى أيضاً عن: أبي عبدالله مروان بن مُعَاوية الفَزَازي، وأبي معاوية يزيد بن زُرَيع العَيْشي البصري، وأبي عمران عبدالله بن رجاء المكي وغيرهم. كتب عنه أبو حاتم الرَّازي وأبو زرعة الرَّازي.

وروى عنه: أبو إسحاق إبراهيم بن سعيد بن عبد العزيز الجَوْهري، وأبو عبدالله محمد بن يحيى بن عبدالله الذُهلي، وأبو سعيد عبدالله بن شَبيب بن خالد الرَّبعي البصري وغيرهم.

---

(١) تحرف في الأصل إلى (النحات).

(٢) رجال صحيح البخاري (١٢)، الجمع: (١٨).

Marfat.com

وذكره أبو الفتح الموصلي فقال: منكر الحديث غير مرضي[1].

وذكر أبو أحمد بن عدي الجُرْجاني فقال: قبله أهـــل العـــراق ووثقـــوه، يروى عن أبيه، عن يونس، عن الزهري نسخة للزهري.

قيل لعلي بن المديني نسخة شبيب، عن يونس، عن الزهري فقال: كتبتهـــا عن ابنه أحمد، وحدث ابن وهب عن شبيب بن سعيد والد أحمد أحاديث مناكير فكأن شبيباً الذي (٣٠/ ب) يحدث عنه ابن وهب، غير شبيب الذي يحدث عنه ابنه أحمد وغيره لأن أحاديثه عنه مستقيمة، وأحاديث ابن وَهْب مناكير.

قال محمد: أحمد بن شَبيب هذا لا بأس به، مات سنة تســـع وعشـــرين ومائتين. قال ابن أبي حاتم الرَّازي: سئل أبي عنه فقال: ثقة صدوق.

وذكر أبو عبدالله الحاكم أنه سأل أبا الحسن الدارقطني عن أبيه شبيب بن سعيد قال: قلت فشبيب بن سعيد قال: ثقة.

٤٣- أحمد بن أبي داود[2] أبو جعفر المُنَادي البغدادي.

روى عن: أبي محمد روح بن عبادة القَيْسي.

تفرد به البخاري روى عنه في تفسير سورة لم يكن.

قال أبو أحمد بن عدي: أحمد بن أبي داود أبو جعفر المُنَادي لا يعـــرف، يحدث عن روح، عن سعيد بن أبي عَرُوبة، عن أبي قتادة، عن أنس أن نبي الله - صلى الله عليه وسلم - قال لأُبي بن كعب: «**إن الله قد أمرني أن أقرأ عليـــك القرآن**».

قال محمد : أبو جعفر المُنَادي رجل مشهور ببغداد، واسمه محمد بن عبيدالله ابن أبي داود بن المُنادي البغدادي.

روى عن: أبي محمد روح بن عُبَادة القَيْسي، وأبي محمد إســـحاق بـــن يوسف الأَزْرق وأبي عمر حفص بن غِيَاث النخعي، وأبي أسامة حماد بن أسامة الكوفي، وأبي خالد يزيد بن هارون السُّلَمي، وأبي محمد يونس بن محمد المُؤدب، وأبي بدر شجاع بن الوليد السكوني، وأبي العباس وهب بن حرير بن حـــازم

---

(١) قال الحافظ ابن حجر في هدي الساري ص ٤٨٦: لا عبرة بقول الأزدي لأنه هو ضعيـــف فكيف يعتمد على تضعيف الضعفاء.

(٢) رجال صحيح البخاري (٣١)، الجمع: (٣٢).

Marfat.com

الأَزْدي، وأبي نصر عبد الوهاب بن عطاء الخفّاف وغيرهم، سمع منه أبو محمد عبدالله بن علي بن الجَارود النيسابوري.

وروى عنه: أبو الحسن أحمد بن عُمَير بن جَوْصا الدِّمشقي، (.....)[1]، وأبو علي إسماعيل بن محمد الصفّار، وأبو سعيد أحمد بن محمد بن زِياد الأَعْرابي، وأبو بكر أحمد بن محمد بن موسى بن أبي (٣١/ أ) حامد -صاحب بيت المال- وغيرهم.

مات (لثلاث بقين)[2] من شهر رمضان سنة اثنتين وسبعين ومائتين، وهو ثقة ثبت قاله مسلمة بن قاسم.

وقال ابن أبي حاتم: سمعت منه مع أبي وهو صدوق ثقة، سئل أبي عنه فقال: صدوق.

قال محمد : يقال إن هذا الرجل هو الذي روى عنه البخاري في الجامع عن روح بن عُبادة فوهم في اسمه وسماه أحمد والله أعلم.

٤٤- أحمد بن يعقوب[3] أبو يعقوب المَسْعُودي الكوفي ثقة، قاله أحمد بن عبدالله بن صالح الكوفي.

روى عن: أبي سليمان عبد الرحمن بن سليمان بن عبدالله بن حنظلة الغَسيل، وإسحاق بن سعيد بن عمرو بن سعيد القُرشي الأموي.

تفرد به البخاري ، روى عنه في كتاب العيدين، والذبائح، والديات.

وقد **روى عن** أبي سليمان جعفر بن سليمان الضُبعي البصري، ويزيد بن المِقْدَام بن شُريح بن هانئ الحارثي وغيرهما.

روى عنه: محمد بن عبدالله بن نُمَير الهَمَداني، ومِنْجَاب بن الحارث الكوفي، وأبو سعيد الأشَج وغيرهم.

وقال عنه أبو عبدالله الحاكم في كتاب المدخل كوفي قديم جليل.

وقال ابن أبي حاتم: سمعت أبي وأبا زُرعة يقولان، أدركناه ولم نكتب

---

(١) كلام غير واضح بهامش الأصل.

(٢) غير واضحة بالأصل بسبب الطمس، وراجع تهذيب الكمال ترجمة محمد بن عبيد الله بن يزيد البغدادي.

(٣) رجال صحيح البخاري (٢٨)، الجمع: (٣٠).

Marfat.com

عنه.

٤٥- أحمد بن يزيد[١] بن إبراهيم أبو الحسن الحرَّاني ويعرف الوَرتَنِيسي.

روى عن: أبي خيثمة زُهير بن معاوية الجُعفي، وأبي يحيي فُليح بن سليمان المدني، وأبي عبدالله مالك بن أنس بن مالك بن أبي عامر الأَصْبحي وغيرهم.

روى عنه: أيو يعقوب إسحاق بن سَيَّار بن محمد بن مسلم النَّصيبـــــي، وأبو أحمد محمد بن يوسف البخاري الكِنْدي.

ذكره أبو عبدالله الحاكم في شيوخ البخاري وروى عنه البخاري في الجامع الصحيح[٢] عن أبي أحمد محمد بن يوسف (٣١/ ب) البيكَندي عنه، عن زُهـــير ابن معاوية في صفة النبي - صلى الله عليه وسلم - في باب علامة النبوة.

وقال ابن أبي حاتم: سمعت أبي يقول هو ضعيف الحديث أدركته.

وقال البخاري في كتاب التاريخ عند ذكر أحمد بن يزيد هذا:

حدثني محمد ابن يوسف: أنا أحمد : ثنا زُهير : نا عثمان الطويـــل، عـــن أنس ابن مالك قال: أهدي للنبي - صلى الله عليه وسلم - طائر كـــان يعجبـــه فقال: «**اللهم ائتني بأحب خلقك إليك يأكل هذا الطير**» فاستأذن عليّ فســـمع كلامه فقال: «**ادخل يا علي**».

ولا يعرف لعثمان سماع من أنس.

قال البخاري : لهذا الحديث طرق كلها مراسيل.

٤٦- أحمد بن يوسف[٣] بن خالد بن سالم بن زَاوية أبو الحســـن الأزدي ويقال: السُّلمي النيسابوري، والد محمد بن أحمد ، وأخو عبدان بن يوسف، يقال

---

(١) رجال صحيح البخاري (٢٩)، الجمع: (٣١).

(٢) فتح الباري (٣٦١٥). وقال الحافظ ابن حجر في هدي الساري: روى له البخاري حديثـــا واحداً في علامات النبوة متابعة وهو حديث أبي بكر في قصة الهجرة رواه البخاري عن محمد ابن يوسف البيكندي عنه عن زهير بن معاوية وتابعه عليه الحسن بن محمد بن أعين عن زهير وأخرجه البخاري في فضل أبي بكر وفي اللقطة من حديث إسرائيل وفي الهجرة من حديـــث إسحاق كلهم عن أبي إسحاق عن البراء عن أبي بكر فتبين أن تخريجه لهذا في المتابعـــة لا في الأصول على أن البخاري قد لقى أحمد هذا وحدث عنه في التاريخ فهو عارف بحديثـــه والله أعلم هدي الساري ص: ٣٨٧.

(٣) رجال صحيح مسلم (٢٣)، الجمع: (٤٨).

Marfat.com

له: حمدان بن يوسف.

ذكر مكّي بن عبدان النيسابوري قال: قال لنا أحمد بن يوسف: أنا أزْدي وكانت أمي سُلَميّة.

روى عن: أبي بكر عبد الرزاق بن همام الصنعاني، وأبي الهَيثم معَلَّى بن أسد العَمّي البصري، وأبي محمد النضر بن محمد بن موسى الجُرشي اليَمامي، وأبي محمد (خالد بن مَخلد القَطَواني)[1]، وأبي حفص عمرو بن أبي سلمة التنيسي، وأبي حفص عمر بن حفص بن غِياث النخعي، وأبي العباس عمر بن عبدالله بن رزين السُّلمي النيسابوري، وأبي عبدالله إسماعيل بن أبي أُوَيس الأَصْبَحي وغيرهم.

تفرد به مسلم، روى عنه في الطهارة والصلاة والصيام، والصدقات، والصيد والذبائح، والفضائل وغير ذلك.

وروى عنه: أبو داود السِّجستاني ، وأبو علي الحسين بن محمد بن زياد القَبّاني، و أبو عبد الرحمن أحمد بن شعيب النسائي، وأبو محمد عبدالله بن علي ابن (٣٢/ أ) الجَارود النيسابوري، وأبو بكر عبدالله بن محمد بن زِياد النيسابوري، وأبو حامد أحمد بن محمد بن الحسين بن الشرقي النيسابوري، وأبو الحسين محمد بن الحسين بن الحسن بن الخليل القطان وغيرهم.

وقال أبو عبد الرحمن النسائي: أحمد بن يوسف يعرف بحمْدان نيسابوري لا بأس به، وذكره أبو حمد بن عدي فقال: وسمعت الصَّدفي يقول: قيل له وأنا أكتب الحديث في بلدي، لم لا ترحل إلى العراق، فقلت: وما أصنع في العراق وعندنا من (بيادرة)[2] الحديث ثلاثة: محمد بن يحيى الذُهلي، وأبو الأَزْهر أحمد ابن الأَزْهر، وأحمد بن يوسف السُّلمي فاستغنينا بهم عن أهل العراق.

٤٧- قال محمد : ومن أقرانه أحمد بن يوسف الترمذي قاضي الرَّي

روى عن: أبي على الفضيل بن عياش اليَربُوعي، وأبي معاوية محمد بن حَزْم الضَّرير، وأبي عبدالله مروان بن معاوية الفَزَاري، وأبي سهل عبّاد بن العوّام

---

(١) كتبت بهامش الأصل ووضعت علامة إلحاق وهي غير واضحة بالأصل وأثبتت بالاستعانة بكتب الرجال.

(٢) كذا بالأصل ولا أعلم معناها.

الواسطي، وخالد بن زِيَاد بن حزم الأَزْدي الترمذي، وأبي معمر سعيد بن خُثَيم الهِلاَلي الكوفي وغيرهم.

سمع منه أبو حاتم محمد بن إدريس الرَّازي، وأبو عبدالله محمد ابن أيوب بن بحيى بن الضَّرير الرَّازي.

٤٨- أحمد (غير منسوب)[١].

روى عن: أبي محمد عبدالله بن وَهْب المصري.

روى عنه البخاري في غير موضع من الجامع.

اختلف فيه فقيل: هو أحمد بن عبد الرحمن بن وهب المصري ابن أخي عبدالله بن وهب، وقيل: هو أحمد بن عيسى التَّسْتري، وقيل: هو أحمد بن صالح المصري.

٤٩- أحمد (غير منسوب آخر)[٢].

حدث عن: محمد بن أبي بكر المُقَدَّمي.

حَدَّث عنه البخاري في كتاب التوحيد، واختُلِفَ في أحمد (٣٢/ ب) هذا (يقال هو أحمد)[٣] بن النَّضر بن عبد الوهاب النيسابوري، قاله أبو عبدالله الحاكم.

وقال أبو النصر الكلاَباذي يقال: إنه أحمد بن سيَّار المرْوزي.

قال محمد: أحمد بن سيَّار هذا هو أحمد ين سيار بن أيوب بن عبد الرحمن أبو الحسين المَرْوزي الفقيه.

روى عن: أبي عبد الرحمن عبدالله بن عثمان بن جَبَلة بن أبي رواد الأَزْدي المَرْوزي المعروف بعَبْدَان، وأبي زكريا يحي بن بُكَير المخزَومي المصري، وأبي يعقوب يوسف بن عدي التيمي مولاهم الكوفي نزيل مصر وغيرهم.

روى عنه: أبو عبد الرحمن النسائي، وأبو حفص عمر بن أحمد بن علي الجَوْهري، وأبو محمد عبدالله بن علي بن الجَارود النيسابوري، وأبو محمد يحيى ابن محمد بن صَاعِد البغدادي، وأبو الحسن علي بن أحمد بن سليمان المصري

---

(١) رجال صحيح البخاري (٣٢)، الجمع: (٣٣).

(٢) رجال صحيح البخاري (٣٣)، الجمع: (٣٤).

(٣) غير واضح بالأصل.

Marfat.com

المعروف بعَلاّن، وأبو جعفر محمد بن عمرو بن موسى الفقيه وغيرهم.

وهو ثقة، قاله أبو عبد الرحمن النسائي، ومسلمة بن قاسم، وأبو الحسين الدارقطني، زاد الدارقطني، رحل إلى مصر والشام وصنف، وله كتاب في أخبار مرو.

وقال أبو محمد ابن أبي حاتم الرّازي: ثنا عنه عليّ بن الحسين بن الجُنيد، ورأيت أبي يُطْنِبُ في مدحه ويذكره بالعفة والعلم.

٥٠- أحمد (غير منسوب آخر)[1].

حدث عن: عبيد الله بن مُعَاذ العَنْبري.

حَدَّث عنه البخاري في تفسير سورة الأنفال في قوله تعالى: ﴿**اللّهُـــم إن كَان هذا هو الحق من عِنْدك** ...﴾ الآية، وهذا هو أحمد بن النضر بن عبدالوهاب النيسابوري، قاله أبو أحمد الحاكم، وأبو عبدالله بن البيّع رواه عنهما أبو نصر الكَلاَباذي.

وقال أبو عبدالله الحاكم في المدخل: فقد بلغنا أن محمد بن (٣٣/أ) إسماعيل (يعني البخاري) كان يكثر (.....)[2] النضر بن عبد الوهاب محمد وأحمد وقد روى عن محمد بن النضر، عن عبيد الله بن مُعَاذ في المغازي.

قال محمد : وقد روى أحمد بن النّضر بن عبد الوهاب هذا عن أبي كامل الفُضَيل بن حسين الجَحْدري، وأبي غسّان محمد بن عمرو الرّازي زنيج وغيرهما.

وذكر أبو أحمد الحاكم في الأسماء والكنى قال: ثنا محمد بن صالح بن هانئ قال: ثنا أحمد -يعني أبو النضر بن عبد الوهاب- قال: أنا أبو كامل -يعني الجَحْدري- قال: ثنا حماد -يعني ابن زيد- وذكر القصة.

---

(١) رجال صحيح البخاري (٣٣)، الجمع: (٣٤).

(٢) غير واضح بالأصل وفي التهذيب (كان البخاري إذا ورد نيسابور ينزل عند الأخوين محمد وأحمد ابنى النضر).

٥١- إبراهيم بن حمزة[١] بن محمد بن حمزة بن مصعب بن الزبير بن العوام ابن خُوَيلد أبو إسحاق القُرَشي الأَسَدي الزُّبيري المدني، والد مصعب بن إبراهيم.

روى عن: إبي إسحاق إبراهيم بن سعد الزُّهري، وأبي محمد بن عبد العزيز ابن محمد الدَّراوردي، وأبي تمّام عبد العزيز بن أبي حازم المدني.

تفرد به البخاري ، روى عنه في الإيمان وغيره.

وروى أيضاً عن: أبي محمد سفيان بن عيينة بن أبي عمران الهَلاَلي، وأبي إسماعيل المدني، وأبي سلمة يوسف بن يعقوب بن عبدالله بن أبي سلمة المَاجَشون، وأبي ضَمْرة أنس بن عياض المدني وغيرهم.

روى عنه: أبو عبدالله محمد بن يحيى الذُهلي، و أبو داود سليمان بن الأَشْعث السِّجستاني ، وأبو بكر أحمد بن أبي خيثمة البغدادي، وأبو حاتم محمد ابن إدريس الرَّازي، وأبو زُرعة عبيد الله بن عبد الكريم الرَّازي، وأبو عبدالله محمد بن نصر المَرْوزي، وأبو جعفر أحمد بن أبي عمران الحَنَفي الفقيه، وأبو إسحاق إسماعيل بن إسحاق القاضي، وأبو بكر موسى بن إسحاق (٣٣/ ب) بن موسى الأنصاري وغيرهم.

وقال ابن أبي حاتم: سئل أبي عنه فقال: صدوق، قال: وسئل عن إبراهيم ابن حمزة، و إبراهيم بن المنذر فقال: كانا متقاربين و لم يكن لهما تلك المعرفة بالحديث.

مات سنة ثلاثين ومائتين قاله البخاري .

٥٢- إبراهيم بن الحارث[٢] أبو إسحاق البغدادي القطان والد أبي إبراهيم إسماعيل بن إبراهيم القطان سكن نيسابور.

روى عن: أبي زكريا يحيى بن أبي بكير العبدي الكرماني القاضي.

تفرد به البخاري روى عنه في تفسير سورة الحج في قوله تعالى: ﴿**ومِن النَّاس مَن يَعْبد الله على حَرْف**...﴾ وفي الوصايا.

---

(١) رجال صحيح البخاري (٣٥)، الجمع: (٦٤).

(٢) رجال صحيح البخاري (٣٦)، الجمع: (٦٥).

Marfat.com

وقد روى أيضاً عن: أبي النضر هاشم بن القاسم البغدادي، وأبي محمد حجاج بن محمد الأعور.

روى عنه: أبو محمد عبدالله بن علي بن الجارود النيسابوري، وأبو بكر محمد بن إبراهيم بن المُنْذر النيسابوري، وأبو حامد أحمد بن محمد بن الحسين بن الشَرْقي النيسابوري، وأبو حاتم مكي بن عَبْدان بن محمد بن بَكر بن مسلم النيسابوري، وأبو الحسن علي بن محمد بن علي القَبّاني النيسابوري وغيرهم.

٥٣- إبراهيم بن خالد اليَشْكري.

روى عن: أبي الوليد هشام بن عبد الملك الطَّيالسي.

تفرد به مسلم[1] روى عنه في أول المسند.

قال محمد : إبراهيم بن خالد هذا لا أعرفه، وقد ذكر بعض الناس في أسماء شيوخ مسلم الذي أخرج عنهم في المسند الصحيح، إبراهيم بن خالد أبا ثَوْر الفقيه، فإن كان أراد به إبراهيم بن خالد اليَشْكري هذا فقد وهم والله أعلم.

٥٤- وأبو ثور هو[2]: إبراهيم بن خالد بن أبي اليَمَان أبو ثَوْر الكَلْبي البغدادي الفقيه.

مات في شهر صفر سنة أربعين (٣٤/أ) ومائتين.

روى عن: أبي محمد سفيان بن عيينة بن أبي عمران الهِلاَلي، وأبي معاوية محمد بن خَازم الضَّرير، وأبي سفيان وكيع بن الجَرّاح الرُّؤاسي ، وأبي المثنى معاذ ابن معاذ العَنْبري، وأبي خالد يزيد بن هارون السُّلمي، وأبي عبد الرحمن عُبيدة ابن حُمَيد الحذَّاء، وأبي نصر عبد الوهاب بن عطاء الخفَّاف، وأبي عبدالله محمد ابن عبيد الطَنَافسي، وأبي حفص عمر بن يونس اليَمَامي، وأبي عبدالله محمد بن إدريس الشَّافعي، وأبي عبدالله موسى بن داود الضَّبي، وأبي قَطن عمرو ابن الهَيْثم القُطعي وغيرهم.

روى عنه: أبو داود السِّجستاني ، وأبو حاتم محمد بن إدريس الرَّازي، وأبو حاتم أَعْين بن زيد الرُّازي وغيرهم.

وقال ابن أبي حاتم: سمعت أبي يقول: أبو ثَوْر رجل يتكلم بالرأي يخطئ

---

(١) مقدمة صحيح مسلم الباب الخامس.

(٢) رجال صحيح مسلم (٤١)، الجمع: (٧٩).

Marfat.com

ويصيب، وليس محله محل المتسعين في الحديث، وقد كتبت عنه.

قال محمد : أبو ثَوْر فقيه مشهور.

ذكره أبو إسحاق الشّيرازي في طبقات الفقهاء له فقال: وقال أحمد بن حنبل وقد سئل عن مسلمة فقال: سل الفقهاء، سل أبا ثَوْر.

وقال أحمد أيضاً: أعرفه بالسُّنّة منذ خمسين سنة، هو عندي في (مِسْلخ)[1] سفيان الثوري.

وذكره مسلمة بن قاسم فقال: ثقة جليل فقيه البدن.

وذكره أبو عمر النَمري فقال: وله كتاب كبير في الفقه سلك فيه طريق النظر والأثر، وكان حسن النظر ثقة فيما روى من الأثر إلا أن له شذوذاً، فارق فيها الجمهور وقد عدوه أحد أئمة الفقهاء.

قال أحمد بن حنبل: كان أبو ثور كيِّساً.

٥٥- إبراهيم بن دينار[2] أبو إسحاق البغدادي.

روى عن: أبي محمد روح بن عُبَادة القَيْسي (٣٤/ ب) وأبي عاصم الضحاك بن مَخْلد الشَّيباني النَّبيل، وأبي محمد سفيان بن عيينة الهلاَلي، وأبي بشر إسماعيل بن إبراهيم المعروف بابن عُلَيّة، وأبي قَطن عمرو بن الهيثم القُطَعي، وأبي محمد حجاج بن محمد الأَعْور المِصّيصي، وأبي محمد عبيد الله بن موسى بن أبي المخْتار العَبْسي، وأبي بكر يحيى بن حماد الشَّيباني البصري.

تفرد به مسلم ، روى عنه في كتاب الإيمان والصلاة والحج، والعتق والحوائج، والأشربة، والأدعية وغير ذلك.

وروى أيضاً عن: أبي معاوية هُشَيم بن بِشير السُّلمي الوَاسِطي، وأبي محمد مُعْتمر بن سُليمان بن طَرْخان التَّيمي، وشعيب بن حرب.

روى عنه: أبو عبدالله محمد بن وضَّاح القرطبي، وأبو زُرعة عبيد الله بن عبد الكريم الرَّازي، وأبو يعلي أحمد بن علي بن المُثَنى التَّميمي الموصلي وغيرهم.

وقال ابن أبي حاتم: سمعت أبي يقول: أدركته و لم أكتب عنه.

وقال أبو زرعة : ثنا إبراهيم بن دِينار وكان بغدادياً ثقة.

---

(١) كذا بالأصل وفي التهذيب (مسلاخ) ترجمة إبراهيم بن خالد بن أبي اليمان.

(٢) رجال صحيح مسلم (٢٥)، الجمع: (٧٢).

Marfat.com

وكذلك في كتاب ابن مَنْدة إبراهيم بن دينار ثقة وقاله ابن بُكَير وغيره.

٥٦- إبراهيم بن زِيَاد[1] أبو إسحاق البغدادي سكنها، يقال له: سَبَلان -بفتح السين المهملة والباء بواحدة-.

روى عن: أبي معاوية عبَّاد بن عبَّاد بن حبيب بن المُهَلب بن أبي صَفْرة المُهَلبي، الأَزْدي العَتَكي البصري.

تفرد مسلم، روى عنه.

وروى أيضا عن: أبي إسماعيل حماد بن زيد الأزدي ، وأبي إسحاق إبراهيم ابن سعد الزهري، وأبي فَضَالة الفرج بن فَضَالة الشَّامي، وأبي عبد الرحمن عبدالله بن المبارك المَرْوزي وغيرهم.

روى عنه: أبو داود السِّجستاني ، وأبو عبدالله محمد بن يحيى الذُهلي، وأبو عبدالله محمد بن عبيد الله بن عبد العظيم القُرشي (٣٥/ أ) قاضي ديار مُضَر، وأبو جعفر محمد بن عبدالله بن المبارك المَخْرمي، وأبو بكر محمد بن إسحاق الصَّاغاني، وأبو داود سليمان بن تَوْبة بن زِياد النَّهْرواني، وأبو حاتم محمد ابن إدريس الرَّازي، وأبو زُرعة عبيد الله بن عبد الكريم الرَّازي ، وأبو عمرو عثمان بن خرزاد الأنطاكي وغيرهم.

وقال ابن أبي حاتم: سئل أبو زُرعة عن إبراهيم بن زِيَاد سَبَلان فقال: شيخ ثقة.

قال ابن أبي حاتم: سمعت أبي يقول: إبراهيم بن زياد سَبَلان صالح الحديث، كتبت عنه ببغداد.

قال محمد: ومن أقرانه:

٥٧- إبراهيم بن زِيَاد أبو إسحاق الخيَّاط البغدادي.

روى عن: أبي إسحاق إبراهيم بن سعد الزهري، وأبي عبدالله شريك بن عبدالله النَخعي، وأبي فَضَالة الفرج بن فَضَالة القضاعي الحِمْصي، وعدي بن أبي عمارة الجرمي القسام وغيرهم.

روى عنه: أبو حاتم محمد بن إدريس الرازي وغيرهم.

قال ابن أبي حاتم: كتب عنه أبي ببغداد، ثم قال: سئل أبي عنه فقال:

---

(١) رجال صحيح مسلم (٢٦)، الجمع: (٧٣).

Marfat.com

شيخ.

قال: وفي طبقتهما رجل آخر يقال له:

٥٨- إبراهيم بن زِياد، وهو إبراهيم بن زِياد بن إبراهيم البغدادي الصّائغ، قدم البصرة.

روى عن: أبي أسامة حماد بن أسامة الكوفي (....)[1]، وأبي هاشم عبدالله ابن نُمَير الهمْداني، وأبي بشر إسماعيل بن إبراهيم -هو ابن عُلَية- الأَسَدي، وأبي سفيان وكيع بن الجراحِ الرُّؤاسي، وأبي علي الحسن بن موسى الأَشْيب، وأبي داود عمر بن سعد الحَفْري، وأبي زكريا يحيى بن آدم القُرشي، وأبي عبد الرحمن الأسود بن عامر شَاذَان نزيل بغداد، وأبي يحيى إسحاق بن سليمان الرّازي، وأبي يوسف يعقوب بن إبراهيم بن سعد الزهري، وأبي نصر عبد الوهاب بن عطاء الخفّاف وأبي (٣٥/ ب) محمد يونس بن محمد المؤدب وغيرهم.

روى عنه: أبو حاتمِ محمد بن إدريس الرّازي، وأبي بكر أحمد بن عمرو بن عبد الخالق البزّار، وأبو سُهَيل داود بن سليمان الدقّاق وغيرهم.

قال ابن أبي حاتم: حدثني أبي عنه وذكر أنه كتب عنه ببغداد، قال: وكان الحجاج بن الشاعر يحسن القول فيه والثناء عليه.

ثم قال ابن أبي حاتم: : سئل أبي عنه فقال : صدوق.

٥٩- إبراهيم بن محمد[2] بن عَرْعَرة بن البِرِنْد بن النعمان بن علجة بن الأَفْقع بن كُرْمان بن الحارث بن حارثة بن مالك بن سعد بن عبيدة بن الحارث ابن أسامة بن لُؤي أبو إسحاق القرشي السّامي -بالسين المهملة- البصري، مات ببغداد سنة إحدى وثلاثين ومائتين.

روى عن: أبي محمد عبد الوهاب بن عبد المجيد بن الصّلْت الثّقفي البصري، وأبي سعيد عبد الرحمن بن مَهْدي الأَزْدي البصري، وأبي عبدالله محمد ابن جعفر الكَرَابيسي البصري المعروف بغُنْدر، وأبي العباس وَهْب بن جرير بن حازم الأَزْدي البصري، وأبي المثنى مُعَاذ بن مُعَاذ بن حسّان العَنْبري البصري، وأبي روح حَرَمي بن عُمَارة بن أبي حَفْصة الأَزْدي البصري وغيرهم.

---

(١) إلحاق بهامش الأصل غير واضح تماماً.

(٢) رجال صحيح مسلم (٤٤)، الجمع: (٨٣).

Marfat.com

تفرد به مسلم ، روى عنه في كتاب الصلاة والجنائز والزكاة والحج والزهد والفضائل.

وروى أيضاً عن: أبي سليمان جعفر بن سليمان الضُّبعي البصري، وأبي محمد مُعْتمر بن سليمان التَّيمي، وأبي عبدالله معاذ بن هشام الدستوائي، وأبي معْشر يوسف بن يزيد البرَّاء العطَّار البصري وغيرهم.

روى عنه: أبو حاتم الرَّازي، وأبو زُرعة الرَّازي، وأبو يعلي الموصلي، وأبو بكر بن أبي خيثمة، وأحمد بن محمد بن عاصم الرَّازي ، وأبو عبد الرحمن (٣٦/أ) بَقي بن مَخْلد بن يزيد القُرطبي وغيرهم.

وقال ابن أبي حاتم الرَّازي : سألت أبي عن إبراهيم بن محمد بن عَرْعَرة فقال: صدوق.

وقال أبو أحمد بن عدي الجُرْجَاني: سمعت القاسم بن صفوان البَرْذعي يقول: سمعت عثمان بن خُرَزَاذ الأَنْطاكي يقول: أحفظ من رأيت أربعة: محمد بن المنهال الضَّرير، و إبراهيم بن محمد بن عَرْعَرة، وأبو زُرعة ، وأبو حاتم.

٦٠- إبراهيم بن موسى[1] بن يزيد بن زَادَان أبو إسحاق التميمي الرَّازي الفرَّاء يُعرف بالصغير.

روى عن: أبي عمرو عيسي بن يونس بن أبي إسحاق الهَمْداني الكوفي نزيل الحَدث من أرض الشام، وأبي سعيد يحيى بن زكريا بن أبي زائدة الهَمْداني الكوفي القاضي، وأبي العباس الوليد بن مسلم القُرشي الأموي مولاهم الدِّمشقي، وأبي عبد الرحمن هشام بن يوسف الصَّنعاني، وشعيب بن إسحاق الدِّمشقي وغيرهم.

اتفقا على الرواية عنه في الصحيحين.

روى عنه البخاري في الجهاد وفي الحيض وغير ذلك.

وروى عنه مسلم في الطهارة والصلاة والصيام والحج والنكاح والوصايا واللباس وغير ذلك.

وروى أيضاً عن: أبي الأَحْوص سلاَّم بن سُليم الحنفي الكوفي، وأبي معاوية يزيد بن زُرَيع العَيْشي البصري، وأبي عبيدة عبد الوارث بن سعيد

---

(١) رجال صحيح مسلم (٤٢)، رجال صحيح البخاري (٤٨)، الجمع: (٥٩).

Marfat.com

العَنْبري، وأبي بشر إسماعيل بن إبراهيم الأَسدي -المعروف بابن عُلَيـــة- وأبـــي معاوية عبّاد ابن عبّاد المهْلبي، وأبي أنس محمد أنس القُرشي العَـــدَوي مولاهـــم الكوفي، وأبي محمد إبراهيم ابن خالد بن عبيد القُرشي الصنعاني المؤذن، وأبـــي زبيد (عَبْثَر بن القاسم)[1] الزّبيدي الكوفي، وأبي الهَيْثم محمد بن عبدالله الطحـــان الواسطي، وأبي (٣٦/ ب) سَهْل عبّاد بن العوام الكِلاَبي وغيرهم.

روى عنه: أبو إسحاق إبراهيم بن سعيد بن عَبد العزيز الجَوْهري، وأبـــو عبدالله محمد بن يحيى الذُهلي، وأبو داود السّجستاني وأبو زُرعة الرّازي ، وأبو عبدالله محمد بن العباس بن الحسن بن مَاهَان المَرْوزي وغيرهم.

وذكره ابن أبي حاتم الرّازي فقال: سمعت أبا زُرعة يقول: إبراهيـــم بـــن موسى أتقن من أبي بكر بن أبي شيبة، وأصح حديثًا منه، لا يحـــدث إلا مـــن كتابه، لا أعلم أني كتبت عنه خمسين حديثاً من حفظه، وهو أتقن وأحفظ مـــن صفوان ابن صالح، ثم قال ابن أبي حاتم: سمعت أبي يقول: إبراهيم بن موسى من الثقات وهو أتقن من أبي جعفر الجمال.

وقال أبو عبدالله الحاكم: هو ثقة مأمون.

٦١- إبراهيم بن المُنْذر[2] بن عبدالله بن المُنْذر بن المغيرة بن عبدالله بـــن (خالد)[3] بن حِزَام بن خُويلد أبو إسحاق القُرشي (....)[4].

وأبي ضمرة أنس بن عِيَاض المدني، وأبي يحيى معن بن عيسى الأَشْجعي القَزّاز المدني، وأبي إسماعيل محمد بن إسماعيل بن أبي فُدَيك المدني، وأبي بكـــر عبدالحميد بن أبي أُوَيس الأَصْبحي المدني، وأبي عبدالله محمد بـــن فليـــح بـــن سليمان المدني، وأبي معن محمد بن معن بن محمد بن معن بن نَضْلَة بن عمـــرو الغفاري المدني وغيرهم.

---

(١) غير واضحة بالأصل وإثباتها بالاستعانة بالتهذيب.

(٢) رجال صحيح البخاري (٤٩)، الجمع: (٦٨).

(٣) غير واضح بالأصل وإثباته من التهذيب وغيره.

(٤) جملة ملحقة في الهامش وهي مطموسة تماماً. ولعلها : "روى عن...".

Marfat.com

تفرد به البخاري[1]، روى عنه في كتاب العلم وغير موضع، وروى عن محمد بن أبي غالب عنه في الاستئذان في باب الاحتباء باليد وهو القُرْفصاء.

مات سنة ست وثلاثين ومائتين قاله البخاري .

عن إبراهيم بن محمد قال: أبو الفتح الموصلي إبراهيم بن المنذر الحزّاني كان أحمد بن حنبل يتكلم فيه ويذمه وكان إبراهيم لما قدم بغداد أتى ابن حنبل (٣٧/أ) يسلم عليه فلم يأذن له، وكان قدم العراق إلى ابن أبي دؤاد قاصداً من المدينة، عنده مناكير.

كتب عنه يحيى بن معين أحاديث عن ابن وَهْب من المغازي، وحكى أبو يحيى السّاجي عنه نحو هذا.

قال محمد : إبراهيم بن المُنْذر هذا من أهل الصدق والأمانة، قد روى عن: ابن عيينة، وابن وهب.

روى عنه: أبو هاشم زِيَاد بن أيوب الطُّوسي، وأبو جعفر محمد بن إسماعيل ابن سالم الصّائغ، وأبوبكر أحمد بن أبي خيثمة البغدادي، وأبو حاتم محمد بن إدريس الرّازي ، وأبو القاسم جعفر بن سليمان بن محمد الهاشمي النَوْفَلي، وأبو حفص عمر ابن عبد العزيز بن عمران بن أيوب بن مقْلاص الخزاعي، وأبو زرعة عبيد الله بن عبد الكريم الرّازي ، وأبو بشر مِسْرور بن نوح النيسابوري وغيرهم، وأبو عبدالله بَقِي بن مَخْلد القرطبي، وأبو عبدالله محمد بن وضّاح القرطبي وغيرهم.

وقال ابن أبي حاتم: سئل أبي عنه فقال: صدوق

وقال أبو الفتح الموصلي: إبراهيم بن المنذر عندنا في عداد أهل الصدق، وإنما حدث بالمناكير الشيوخ الذين روى عنهم، فأما هو فهو صدوق.

وقال عثمان بن سعيد الدارمي: رأيت يحيي بن معين يكتب عن إبراهيم ابن المنذر الحزَامي أحاديث ابن وَهْب وكتاب المغازي.

وقال الصّدفي: سمعت محمد بن أحمد يقول: سمعت ابن وضّاح يقول: وإبراهيم بن المنذر الحِزَامي، لقيته بالمدينة ثقة.

---

(١) قال الحافظ ابن حجر في هدي الساري ص ٣٨٨: اعتمده البخاري وانتقى من حديثه ، وروى له الترمذي والنسائي.

Marfat.com

٦٢- إبراهيم بن سعيد[1] بن عبد العزيز أبو إسحاق الجَوْهري البغدادي، انتقل إلى عين زَرْبَة من عمل الجزيرة مرابطاً وتوفى بها سنة خمس وخمسين ومائتين.

(٣٧/ ب) **روى عن**: أبي أسامة حماد بن أسامة القُرشي مولاهم الكوفي.

تفرد به مسلم روى عنه في كتاب الإيمان والجهاد وفضائل النبي - صلى الله عليه وسلم - .

وروى أيضاً عن : أبي معاوية محمد بن خَازِم الضَّرير، وأبي عبد الرحمن محمد بن فُضَيل بن غَزوان الضَّبي، وأبي محمد سفيان بن عيينة الهلالي المكي، وأبي سفيان وكيع بن الجراح الرُّؤاسي، وأبي محمد روح بن عُبَادة القَيسي، وأبي هشام عبدالله بن نُمَير الهمْداني، وأبي بكر أَزْهر بن سعد السَّمان، وأبي عبدالله محمد ابن ربيعة الكلابي، وأبي أحمد محمد بن عبدالله بن الزبير الأسدي مولاهم الزبيري الكوفي، وأبي أحمد حسين بن محمد المروروذي، وأبي عبدالله مروان بن معاوية الفَزَاري، وأبي عمرو شَبابة بن سوّار الفَزَاري وغيرهم.

روى عنه: أبو داود السِّجستاني ، وأبو عيسى الترمذي، وأبو عبد الرحمن النسائي ، وأبو بكر البزَّار، وأبو بكر بن خزيمة، وأبو بشر الدُّولابي، وأبو جعفر الطبري، وأبو عَرُوبة الحرَّاني، وأبو محمد بن صاعد، وأبو الحسن أحمد بن عُمير ابن يوسف الدِّمشقي، وأبو يعقوب إسحاق بن إبراهيم بن يونس البغدادي، وأبو إسحاق إبراهيم بن موسى بن عبدالله بن الروّاس البزَّاز الرصَافي البغدادي، وأبو عبدالله محمد بن المسيب بن إسحاق الأرْغياني، وأبو عبد الرحمن بِقَي بن مَخلد ابن يزيد القرطبي، وأبو الفضل جعفر بن محمد السُّوسي وغيرهم.

وقال ابن أبي حاتم الرَّازي: سمعت أبي يقول: كتبت عنه، وكان يذكره بالصدق.

وقال أبو عبد الرحمن النسائي : إبراهيم بن سعيد الجَوْهَري بغدادي ثقة.

---

(١) رجال صحيح مسلم (٣٠)، الجمع: (٧٥).

Marfat.com

(٣٨/ أ) **٦٣- إسماعيل بن إبراهيم**[١] بن مَعْمر بن الحسين أبو معمر الهِلاَلي الهَروي -وهراة مدينة من أعمال خراسان- سكن بغداد بالقَطيعة.

ثقة، قاله يحيى بن معين وغيره.

مات يوم الاثنين للنصف من جمادى الأولى سنة ست وثلاثين ومائتين قاله البخاري .

روى عن: أبي محمد سفيان بن عيينة بن أبي عمران الهِلاَلي مولاهم المكي.

تفرد به مسلم[٢]، روى عنه في الفضائل.

وروى أيضاً عن: أبي عبدالله شريك بن عبدالله النَخعي الكوفي، وأبي معاوية هُشيم بن بشير السُلَمي، وأبي أسامة حماد بن أسامة القُرشي الزهري، وأبي عبد الرحمن عبدالله بن المبارك المَرْوزي، وأبي أحمد خلف بن خليفة الأشْجعي، وأبي أيوب يحيي بن سعيد بن أبان بن سعيد بن العاص القُرشي الأموي الكوفي، وأبي سفيان وكيع بن الجراح الرؤاسي وغيرهم.

روى عنه: أبو عبدالله محمد بن يحيى الذُهلي، و أبو داود سليمان بن الأشْعث السِّجستاني، وأبو بكر أحمد بن أبي خيثمة البغدادي، وأبو عبد الرحمن بقي بن مخْلد بن يزيد القرطبي، وأبو حاتم محمد بن إدريس الرّازي، وأبو زُرعة عبيد الله بن عبد الكريم الرَّازي، وأبو العباس محمد بن إسحاق بن إبراهيم الثَّقفي السَّراج وغيرهم.

وذكره بعض الناس في أسامي شيوخ البخاري .

وحدث البخاري في الجامع الصحيح[٣] في صفة النبي - صلى الله عليه وسلم - في علامات النبوة في الإسلام، عن محمد بن عبد الرحيم عنه عن أبي

---

(١) رجال صحيح مسلم (٦٦)، رجال صحيح البخاري (٥٦)، الجمع: (٨٧).

(٢) أخرج له مسلم في الشواهد والمتابعات وله عنده ثلاثة أحاديث برقم (١١٦/ ٢٣٥٠)، (٩٤/ ٢٤٤٩) (٢/ ١٤٤٤).

(٣) له عند البخاري حديثين متابع عليهما الأول في المناقب برقم (٣٦٠٤) والثاني في فضائل القرآن برقم (٥٠١٤).

Marfat.com

أسامة حماد بن أسامة بن زيد بن سليمان القُرَشي مولاهم الكوفي.

وقال (٣٨/ ب) ابن أبي حاتم الرَّازي : سئل أبي عن أبي مَعْمر الفَطِيعي فقال: صدوق.

وذكر أبو سعيد بن الأَعْرابي، عن عباس بن محمد الدُّوري قال: سئل يحيي -يعني ابن معين-، عن أبي معْمر، وعن هارون بن معروف فقال: أبو معمر أكْيس من هارون.

٦٤- إسماعيل بن أبَان[١] بن القاسم أبو إسحاق، ويقال: إبراهيم الأَزْدي الوراق الكوفي.

مات سنة ست وعشرين ومائتين.

روى عن: أبي سليمان عبد الرحمن بن سليمان بن عبدالله بن حَنْظَلة الغَسيل، وأبي الأَحْوص سلاَّم بن سُليم الحَنَفي، وأبي بكر بن عيَّاش بن سالم الأَسدي، وأبي عمرو عيسى بن يونس بن أبي إسحاق الهمْداني، وأبي عبدالرحمن عبدالله بن المبارك المَرْوزي وغيرهم.

تفرد به البخاري[٢]، روى عنه في الجمعة والرقاق، وفي غير موضع من الجامع.

وروى أيضاً عن: أبي أُوَيس عبدالله بن عبدالله بن أُوَيس الأَصْبحي المدني، وعبد الحميد بن بُهْرام الفَزَاري، وأبي الحسن يعقوب بن عبدالله بن سعد ابن مالك بن هانئ بن عَامر بن أبي عامر الأشْعري العَمِّي، وعبد الملك بن عثمان الثَّقفي وغيرهم.

روى عنه: أبو إسحاق إسماعيل بن موسى الفَزَاري الكوفي، وأبو جعفر أحمد بن سِنَان القطان، وأبو عمرو أحمد بن حازم بن محمد بن يونس بن محمد بن حازم بن قيس بن أبي عَرَزَة الغفاري الكوفي، وأبو حاتم محمد بن إدريس الرازي، وأبو زُرعة عبيد الله بن عبد الكَريم الرَّازي، وأبو عبدالله محمد بن يحيى الذُهلي وغيرهم.

---

(١) رجال صحيح البخاري (٥٨)، الجمع: (٩٧).

(٢) فتح الباري : (١٦٥٤، ٤٧١٨، ٥٧٠٢، ٩٢٧، ٦٥٣١، ٦٧٢٧)

Marfat.com

وذكر أبو عبدالله الحاكم أنه سأل عنه الدارقطني قال: قلت: فإسماعيل بن أبان ما حاله؟ قال: قد أثنى عليه أحمد بن حنبل، وليس بالقوي عندي، قلت: من جهة المذهب؟ قال: المذهب وغيره، فإن أحاديثه ليست بالصّافية.(١)

وذكره أبو الفتح الموصلي فقال: إسماعيل بن أبان الورّاق أبو إسحاق الكوفي الأَزْدي (٣٩/ أ) مائل عن الحق فيه تحامل، و لم يكن يكذب، هو من أهل الصدق، (...)(٢) أحمد بن حنبل حديثه وحديث عبيد الله بن موسى لسوء مذهبيهما وزيغهما فأما أمرهما في الحديث فمستقيم.

قال محمد: إسماعيل بن أبان هذا تُكُلِّم في مذهبه، وهو في الحديث صدوق.

قال ابن أبي حاتم الرّازي : سمعت أبي يقول: إسماعيل بن أَبان صدوق في الحديث، صالح الحديث، لا بأس به كثير الحديث.

وقال البخاري وأبو الجارود عنه: صدوق.

وقال النسائي: ليس به بأس.

وقال أبو جعفر (النحاس)(٣): إسماعيل بن أَبان الكوفي ثقة.

وقاله أبو أحمد الحاكم، ويعقوب بن شيبة . وقال أبو أحمد الحاكم: ثنا عبدالله بن محمد بن مسلم، قال: نا الرّمادي قال: نا إسماعيل بن أَبان الورّاق ثقة.

وقال أبو أحمد بن عدي: إسماعيل بن أبان الورّاق من أهل الكوفة، وثقه يحيى بن معين، سمعت محمد بن نوح بمصر يقول: سمعت أبا داود السّجستاني يقول: سمعت يحيى بن معين يقول: إسماعيل بن أبان الورّاق ثقة، و إسماعيل بن أبان الغَنَوي كذاب.

٦٥- قال محمد: إسماعيل بن أبان الغَنَوي هو أبو إسحاق الخيّاط الكوفي.

روى عن: أبي المنذر هشام بن عروة، وأبي الوليد عبد الملك بن عبد

---

(١) قال الحافظ ابن حجر في هدي الساري ص ٣٩٠: بعد ذكر كلام الجوزجاني والدارقطني، قال الجوزجاني: كان ناصبياً منحرفاً عن علي فهو ضد الشيعي المنحرف عن عثمان والصواب موالاتهما جميعاً ولا ينبغي أن يُسْمَع قول مبتدع في مبتدع وأما قول الدارقطني فيه فقد اختلف ولهم شيخ يقال له إسماعيل بن أبان الغنوي أجمعوا على تركه فلعله اشتبه به.

(٢) بياض بالأصل ولعل مكانه (ترك).

(٣) تحرف في الأصل إلى (النحات).

العزيز ابن جريج، أجمعوا على ترك حديثه منهم: أحمد، ويحيى، و البخاري، وأبو حاتم، وأبو زُرعة، والنسائي وغيرهم.

وقال ابن أبي خيثمة: سمعت يحيى بن معين يقول: وسئل عن إسماعيل بن أبان الغَنَوي فقال: وضع حديثاً عن فِطْر، عن أبي الطُّفيل، عن عليّ قال: السابع من ولد العباس يلبس الخضرة.

٦٦- إسماعيل بن (٣٩/ ب) خليل[1] أبو عبدالله الخَزّاز -بزايَيْن معجمتين- الكوفي.

روى عن: أبي الحسن علي بن مُسْهر بن عُمَير الفهْري الكوفي قاضي الموصِل، وأبي علي عبد الرحيم بن سليمان الأَشَل الرَّازي نزيل الكوفة، وسلمة ابن رَجاء التميمي الكوفي.

اتفقا على الإخراج الرواية عنه في الصحيحين.

روى عنه البخاري في الحيض، وذكر بني إسرائيل وفي غير موضع من الجامع.

وروى عن: الحسن (غير منسوب)، وهو أبوعلي الحسن بن شُجَاع البَلْخي عنه في تفسير سورة الزمر.

وروى عنه مسلم في كتاب الصلاة، والفضائل، والرؤيا.

وروى عنه: أبو عبدالله محمد بن يحيى الذُهلي، وأبو بكر محمد بن إسحاق ابن محمد الصَّاغَاني، وأبو جعفر محمد بن الحسين بن الحُنين الكوفي الحُنيني، وأبو حاتم محمد بن إدريس الرَّازي، وأبو زُرعة عبيد الله بن عبد الكريم الرَّازي، وأبو علي بشر بن موسى البغدادي وغيرهم.

قال البخاري : جاءنا نعيه سنة خمس وعشرين ومائتين.

وقال أحمد بن عبدالله بن صالح الكوفي: إسماعيل بن خليل الخَزَّاز كوفي ثقة بَابة زكريا بن عدي صاحب سُنّة.

وقال ابن أبي حاتم: ثنا أبي قال: كان من الثقات.

٦٧- إسماعيل بن سالم[2] بن دينار أبو محمد الهَاشِمي مولاهم الصَّائغ

---

(١) رجال صحيح البخاري (٦٠)، رجال صحيح مسلم (٧٠)، الجمع: (٩٠).

(٢) رجال صحيح مسلم (٧٩)، الجمع: (١٠٤).

Marfat.com

روى عن: خاله أبي عبدالله مالك بن أنس
بن بلال المدني، وأبي إسحاق إبراهيم بن سعد الزه
بن إبراهيم بن عقبة المطّرفي، وأبي تمّام عبد العزيز ب
محمد عبدالله بن وهب المصري، وعن أخيه أبي بكر
الأصبحي وغيرهم.

اتفقا على الإخراج عنه في الصحيحين[٢].

---

(١) رجال صحيح مسلم (٦٨)، رجال صحيح البخاري (
(٢) قال الحافظ ابن حجر في هدي الساري ص: ٣٩١: احت
تخريج حديثه ولا أخرج له البخاري مما تفرد به سوى حد
أخرج له البخاري وروى له الباقون سوى النسائي فإنه أط

Marfat.com

روى عنه البخاري في الإيمان وغير موضع من الجامع.

وروى عنه مسلم في كتاب الحج، وكتاب البر والصلة. وروى عن أحمد ابن يوسف الأزْدي عنه في كتاب اللعان، وعن زُهير بن حرب عنه في لباس الخاتم، وعن عبيد الله بن محمد يزيد بن خُنَيس عنه في كتاب الفضائل، وقال في أول الأقضية: وحدثني غير واحد من أصحابنا قالوا: ثنا إسماعيل بن أبي أُوَيس قال: حدثني أخي عن سليمان وهو ابن بلال، عن يحيى بن سعيد، عن أبي الرجال محمد ابن عبد الرحمن أن أمه عمره بنت عبد الرحمن، سمعت عائشة تقول: سمع رسولالله - صلى الله عليه وسلم - صوت (٤٠/ ب) خصوم بالباب عالية أصواتهما وإذا أحدهما يستوضع الآخر ويسترفقه في شيء وهو يقول: والله لا أفعل، فخرج رسول الله - صلى الله عليه وسلم - عليهما فقال: «**أين المُتألي على الله لا يفعل المعروف؟**» قال: أنا يا رسول الله وله أي ذلك أحب. أخرجه البخاري في الجامع[1] عن إسماعيل نفسه بإسناده ولفظه.

قال محمد : توفي إسماعيل بن أبي أُوَيس هذا في شهر رجب سنة سبع وعشرين ومائتين فيما ذكر أبو داود.

قال أبو عبد الرحمن النسائي: إسماعيل بن أبي أويس ليس بثقة.

وقال في موضع آخر: إسماعيل بن أبي أُوَيس ضعيف.

وقال أبو الفتح الموصلي: إسماعيل بن أبي أُوَيس صدوق ضعيف العقل، قال: وسئل يحيى عنه مرة أخرى فقال: ابن أبي أويس ليس بشئ.

قال محمد: إسماعيل بن أبي أُوَيس هذا مشهور، اتفق الإمامان على إخراج حديثه في الصحيح، وروى عنه جماعة من أئمة الحديث وحفاظهم.

روى عنه: قتيبة بن سعيد البَلْخي، وأحمد بن صالح المصري، ونصر بن

وذكر الحافظ قول ابن معين وغيره ثم قال: وروينا في مناقب البخاري بسند صحيح أن إسماعيل أخرج له أصوله وأذن له أن ينتقي منها وأن يعلم له على ما يحدث به ليحدث به ويعرض عما سواه وهو مشعر بأن ما أخرجه البخاري عنه هو من صحيح حديثه لأنه كتب من أصوله وعلى هذا لا يحتج بشيء من حديثه غير ما في الصحيح من أجل ما قدح فيه النسائي وغيره إلا إن شاركه فيه غيره فيعتبر به.

(١) فتح الباري : (٢٧٠٥).

Marfat.com

ووقع لابن السُّكن في كتاب الوصايا: ثنا إسماعيل بن زُرَارة: أنا إسمـــاعيل ابن عُلَية والأكثر في هذا الموضع يقولون: إنه عمرو بن زرارة أبو محمد الكِلاَبي، وهو الصحيح عندي والله أعلم.

Marfat.com

٧٠- إسحاق بن إبراهيم[١] بن مَخْلد بن إبراهيم بن عبدالله بن بكر بن عبيد الله بن غَالب أبو يعقوب التّميمي (٤١/ ب) الحَنْظَلي من بني عمرو بن حنظلة بن مالك بن زيد مَناة بن تميم.

يقال له : إسحاق بن راهوية وهو لقب وقع على إبراهيم بن مَخْلد، وذلك أنه ولد بطريق مكة، والطريق يسمى بالفارسية (راه) فسمى بذاك وهو مروزي الأصل، سكن نيسابور ومات بها ليلة السبت لأربع عشرة ليلة خلت من شعبان، وقيل مات ليلة الأحد في النصف من شعبان سنة ثمان وثلاثين ومائتين، وهو ابن خمس وسبعين سنة، وقيل ابن سبع وسبعين سنة[٢].

روى عن: أبي محمد سفيان بن عيينة الهلالي، وأبي محمد عبد الوهاب بن عبد المجيد الثّقفي، وأبي عبدالله جرير بن عبد الحميد الضّبي، وأبي عمرو عيسى ابن يونس بن أبي إسحاق الهَمْداني، وأبي أسامة الكوفي، وأبي الحسن النضر بن شُميل المَرْوزي، وأبي سفيان وكيع بن الجراح الرُّؤاسي، وأبي بكر عبد الرزاق ابن همام الصّنعاني، وأبي يوسف يعلى بن عبيد بن أبي أمية النجام الإيادي الحنفي الطّنافسي الكوفي، وأبي محمد عبدالله بن الحارث المَخْزومي، وأبي سهل عبدالصمد بن عبد الوارث العنبري البصري، وأبي عبدالله الفضل بن موسى الشّيباني، وأبي عبدالله محمد بن بشر بن الفَرافصة العَبْدي، وأبي معاوية محمد بن حازم الضّرير، وأبي محمد عبدة بن سليمان الكلابي، وأبي عبدالله ويقال: أبو عثمان محمد بن بكر البُرْساني، وأبي محمد روح بن عُبادة القَيْسي، وأبي عبدالرحمن محمد بن فُضيل بن غزْوان الكوفي، وأبي هاشم، ويقال: أبو هشام المغيرة ابن سلمة المَخْزومي البصري، وأبي بكر عبد الكبير بن عبد المجيد الحَنَفي البصري، وأبي محمد معتمر بن سليمان التيمي وأبي العباس وهْب بن جرير بن حازم الأزْدي، وأبي عبدالله مروان (٤٢/ أ) ابن معاوية الفَزاري وأبي عمرو شبابة بن سوّار الفَزاري المدني، وأبي العباس الوليد بن مسلم الدمشقي. وأبي

---

(١) رجال صحيح مسلم (٥٢)، رجال صحيح البخاري (٦٨)، الجمع: (١٠٧).

(٢) إسحاق غير واضح بالأصل.

Marfat.com

عامر عبد الملك بن عمرو العَقَدي وأبي محمد عبدالله بن إدريس الكوفي، وأبي محمد ويقال أبو همام عبد الأعلى بن عبدالله الأعلى السّامي البصري، وأبي إسماعيل حاتم بن إسماعيل المدني، وأبي زكريا يحيى بن آدم بن سليمان الكوفي، وأبي محمد عبد العزيز بن محمد الدّراوردي، وأبي محمد بشر بن عمر الزّهراني، وأبي محمد عثمان ابن عمر بن فَارس البصري، وأبي النضر هاشم بن القاسم البغدادي، وأبي عاصم الضحاك مَخْلد الشيباني النّبيل، وأبي علقمة عبيد الله بن محمد بن عبدالله بن محمد بن أبي فَروة القُرشي الأموي مولاهم المدني، وأبي داود عمر بن سعد الحَفَري الكوفي، وأبي بدر شُجَاع بن الوليد بن قيس السَّكُوني الكوفي نزيل بغداد، وأبي محمد عبيد بن سعيد بن أبان بن سعيد بن العاص القُرشي الأموي الكوفي، وأبي بِشر إسماعيل بن إبراهيم الأسدي المعروف بابن عُلَية، وأبي عَوْن جعفر بن عون بن جعفر بن عمرو بن حُرَيث المَخْزومي، وأبي عمر حفص بن غِيَاث النَخَعي، وأبي عثمان خالد بن الحارث الهُجَيمي، وأبي سعيد عبد الرحمن ابن مهدي بن حسان الأزدي، وأبي عبد الصمد عبد العزيز بن عبد الصمد العَمّي، وأبي عبدالله محمد بن جعفر الكَرَابيسي البصري المعروف بغُنْدر، وأبي يوسف يعقوب بن إبراهيم بن سعد الزهري، وأبي عبدالله معاذ بن هشام بن أبي عبدالله الدّستوائي، وأبي يحيى زكريا بن عدي الكوفي، وأبي بكر أزهر بن سعد البَاهِلي مولاهم السمّان البصري، وأبي محمد أَسْبَاط بن محمد بن عبد الرحمن بن خالد بن مِيْسرة الكوفي، وأبي سعيد حماد بن مسْعدة البصري، وأبي حفص عمر ابن عبيد (٤٢/ ب) الطَّنَافسي، وأبي الحسَن ويقال: أبو خِداش مَخْلد بن يزيد الجَزَري الحَرّاني، وأبي عبدالله مصعب بن المقدام الخَثْعمي، وشعيب بن إسحاق القُرشي الدمشقي أبو محمد صفوان بن عيسى القُرشي البصري، وأبي زكريا يحيى ابن عبد الملك بن حميد بن أبي غَنية الكوفي، وأبي عبد الرحمن عبدالله بن يزيد المُقْرئ، وأبي أيوب سليمان بن حرب الوَاشِحي، وأبي نُعيم الفضل بن دُكين الملائي، وأبي الوليد هشام بن عبد الملك الطيالسي، وأبي بكر يحيى بن حماد الشّيباني وغيرهم.

اتفقا على الرواية عنه في الصحيحين.

وروى عنه البخاري في كتاب العلم والوضوء وغير موضع من الجامع.

Marfat.com

وروى عنه مسلم في كتاب الإيمان والطهارة، والصلاة، والزكاة، والحج، والنكاح، والبيوع، والحدود وغير ذلك.

وروى عنه: أبو الحسن أحمد بن يوسف الأَزْدي المعروف بِحْمدان، وأبو داود سليمان بن الأَشْعَث السِّجِسْتاني، وأبو عبد الرحمن أحمد بن شعيب النسائي، وأبو العباس محمد بن إسحاق بن إبراهيم الثَّقفي السّراج، وأبو بكر محمد بن زكريا الجَوْهري البَلْخي نزيل مكة، وأبو داود سليمان بن داود الخفّاف النيسابوري، وأبو بكر محمد بن محمد بن رَجاء السِّندي الحَنْظَلي المعروف بِحمدان، والفضل بن العباس الرازي الصائغ وغيرهم.

وروى عنه من الأكابر: أبو زكريا يحيى بن آدم بن سليمان القُرشي الكوفي، وأبو محمد بقية بن الوليد الكَلاَعي الحمصي.

وقال أبو عبد الرحمن النسائي: إسحاق بن إبراهيم بن مَخْلد بن إبراهيم وابن راهوية الحَنْظلي نيسابوري ثقة ثقة.

وقال في موضع آخر: مَرْوزي ثقة.

وقال ابن أبي حاتم الرّازي : ثنا صالح بن أحمد بن حنبل قال: سمعت أبي وسئل عن إسحاق بن راهوية فقال: مثل إسحاق بن راهوية يسئل عنه إسحاق (٤٣/ أ) عندنا من أئمة المسلمين.

ثنا أحمد بن سلمة (.....)[1] إسحاق بن رَاهوية فقال: إسحاق إمام، ثم قال: (.....)[2] إسحاق بن راهوية إمام من أئمة المسلمين.

قال محمد: إسحاق بن راهوية إمامٌ من أئمة المسلمين في الحديث والفقه والورع رحمه الله، ذكره أبو إسحاق الشّيرازي في طبقات الفقهاء له فقال: جمع إسحاق بين الحديث والفقه والورع، وقال: وقال إسحاق : أحفظ سبعين ألف حديث، وأذاكر مائة ألف حديث، وما سمعت شيئاً قط إلا حفظته، وما حفظت شيئاً قط فنسيته.

وقال محمد بن قاسم: قلت لأبي عبد الرحمن -يعني النسائي- من أجَلُّ

---

(١) طمس بالأصل وفي الجرح والتعديل (ثنا أحمد بن سلمة قال ذكرت لقتيبة إسحاق) الجرح والتعديل (٢/ ٢١٠).

(٢) طمس بالأصل وفي الجرح والتعديل (سمعت أبي يقول إسحاق).

عندك إسحاق بن راهوية أو قُتَيبة؟

فقال لي: إسحاق بن راهوية أحد الأئمة، أنا أقدمه على أحمد بن حنبل. ثم قال: سمعت سعيد بن ذُؤيب يقول: ما أعلم على وجه الأرض مثل إسحاق بن راهوية.

وقال أحمد بن عدي: سمعت يحيى بن زكريا يقول: سمعت أبا داود الخفّاف يقول: أملي علينا إسحاق بن راهوية أحد عشر حديثاً، من حفظه ثم قرأها علينا فما زاد حرفاً ولا نقص حرفاً.

وقال أبو عبد الرحمن النسائي: كان هؤلاء الأربعة في عصر واحد: أحمد ابن حنبل، وإسحاق بن راهوية، ويحيى بن معين وعلى بن عبدالله بن المديني، فأما أحمد وإسحاق فجمعا الحديث والفقه، وأما يحيي بن معين وعلى بن المدين فكانا يعرفان الحديث خاصة دون غيره.

وقال أبو بكر الجَوْزَقي: سمعت أبا حامد بن الشّرقي يقول: سمعت حمْدان السّلمي، وأبا داود الخفّاف يقولان: سمعنا إسحاق بن إبراهيم الحَنْظلي يقول: قال لي الأمير عبدالله بن طَاهر: يا أبا يعقوب هذا الحديث الذي ترويه عن رسول الله -صلى الله عليه وسلم - : «**ينزل ربنا كل ليلة إلى** (٤٣/ ب) **السماء الدنيا**» كيف ينزل؟ قال: قلت: أعز الله الأمير: لا يقال لأمر الرب تعالى كيف ينزل بلا كيف.

٧١- إسحاق بن إبراهيم[١] بن يزيد أبو النّضر القُرشي الأُمَوي مولاهم الدّمشقي وفَرَاديس محلة على باب دمشق.

يقال: هو مولى عمر بن عبد العزيز، ويقال: مولى أم البنين أخت عمر بن عبد العزيز.

روى عن: أبي عبد الرحمن يحيى بن حمزة الحَضْرمي الدّمشقي، وشُعيب ابن إسحاق القُرشي الدّمشقي.

تفرد به البخاري[٢]، روى عنه في الزكاة والجهاد، وفي غزوة الفتح، وهجرة النبي - صلى الله عليه وسلم -.

---

(١) رجال صحيح البخاري (٦٧)، الجمع: (١١٥).

(٢) فتح الباري (٣٩٠٠ - ٤٣١٢، ٢٩٢٤، ٤٣١١، ١٤٠٥، ٣٨٩٩).

Marfat.com

ونسبه البخاري في بعض هذه المواضع إلى جده يزيد، فقال في غزوة الفتح، في باب مقام النبي - صلى الله عليه وسلم - بمكة زمن الفتح في آخره:

ثنا إسحاق بن يزيد: ثنا يحيى بن حمزة .....

وذكر له حديثين، وذكر البخاري هذين الحديثين المذكورين في هجرة النبي - صلى الله عليه وسلم - إلى المدينة فقال: ثنا إسحاق بن يزيد الدمشقي: ثنا يحيى بن حمزة.

وقد روى إسحاق بن إبراهيم هذا عن: محمد بن شعيب بن شابور القرشي، وأبي مُطيع معاوية بن يحيى الأَطْرَابلسي الشّامي، وعمر بن المغيرة البصري نزيل الشام.

روى عنه: أبو محمد الحسن بن علي الحُلْوَاني، وأبو يعقوب إسحاق بن سُوَيد الرَّمْلي، وأبو بكر أحمد بن منصور بن سيّار الرَّمَادي، وأبو داود سليمان ابن الأَشْعَث السِّجستاني وغيرهم.

وقال ابن أبي حاتم الرازي: كتب عنه أبي، سمعت أبا زُرعة يقول: أدركناه ولم نكتب عنه.

ثم قال ابن أبي حاتم: أنا موسى بن سَهْل الرَّمْلي فيما كتب إلى قال: سألت أبا مُسْهِر عن إسحاق بن إبراهيم بن يزيد الدّمشقي فقال: ثقة. سئل أبي عن إسحاق بن إبراهيم الفَرَاديسي الدمشقي فقال: كتبت عنه وهو (٤٤/ أ) ثقة.

قال محمد: إسحاق بن إبراهيم هذا ليس به بأس (.... [1]).

وقال أبو الفتح الموصلي: إسحاق بن إبراهيم أبو النضر (.. [2]) على حديثه، ثم قال: نا محمد بن هارون بن حميد قال: نا الحسن بن علي الحُلْواني قال: نا أبو النضر إسحاق بن إبراهيم قال: نا محمد بن المغيرة، عن داود بن أبي هند، عن عكرمة، عن ابن عباس، عن النبي - صلى الله عليه وسلم - قال: «**الضِّرار في الوصية من الكبائر**».

قال أبو الفتح: كذا قال عن النبي - صلى الله عليه وسلم - والمحفوظ من قول ابن عباس لا يرفعه، وقد رواه هشام بن عمار.

---

(١) جملة مطموسة بالأصل.

(٢) كلمة غير واضحة بالأصل.

Marfat.com

قال محمد: الحمل في رفع هذا الحديث علي عمر بن المغيرة، لا علي إسحاق بن إبراهيم، وقد رواه سفيان الثوري، وزهير بن معاوية، وأبو معاوية الضّرير، وغيرهم عن داود بن أبي هند، عن عكرمة، عن ابن عباس قال: "الضرار في الوصية من الكبائر". قاله ثم قرأ: ﴿**تلك حدود الله ومن يتعد حدود الله** ...﴾ الآية.

٧٢- إسحاق بن إبراهيم(١) بن نصر أبو إبراهيم السّعدي المروزي وقيل البخاري، كان ينزل بمدينة بخارى بباب بني سعد.

روى عن: أبي عبدالله حُسين بن علي الجُعْفي، وأبي زكريا يحيى بن آدم ابن سليمان القُرشي وأبي أسامة حماد بن أسامة القُرشي، وأبي عبدالله محمد ابن عبيد بن أبي أُمية الحنفي، وأبي بكر عبد الرزاق بن همام الصّنعاني.

تفرد به البخاري، روى عنه في الغسل، والصلاة، والعيدين، والتهجد وبدء الخلق، وغير ذلك فقال مرّة: ثنا إسحاق بن إبراهيم بن نصر ومرة ثنا إسحاق ابن نصر، نسبه إلى جدّه(٢).

٧٣- إسحاق بن إبراهيم(٣) بن محمد أبو يعقوب الصوّاف البصري.

روى عن: أبي يعقوب يوسف بن يعقوب السّدوسي مولاهم ويقال: الضُّبعي البصري صاحب السّلعَة (٤٤/ ب).... (.....)(٤) في عدة أصحاب بدر، وروى أيضاً إسحاق هذا عن أبي عاصم الضحاك بن مَخْلد الشّيباني، النّبيل وأبي عبيدة إسماعيل بن (شُميل العَصْفري البدري(٥))، وأبي عبدالرحمن عبدالله بن حُمران البصري وغيرهم.

روى عنه: أبو داود سليمان بن الأَشْعَث السّجستاني، وأبو بكر أحمد بن عمرو بن عبد الخالق البزّار، وأبو العباس أحمد بن الحسين بن عبد الصمد

---

(١) رجال صحيح البخاري (٦٩)، الجمع: (١١٦).

(٢) ذكره ابن حبان في الثقات (٨/ ١١٥).

(٣) رجال صحيح البخاري (٧١)، الجمع: (١١٨).

(٤) جملة غير واضحة بالأصل ولعلها: روى عنه البخاري في باب عدة أصحاب بدر. ولكن هذا خطأ فقد روى له البخاري بعد هذا الباب ببابين باب (٨) كتاب المغازي حديث رقم: (٣٩٦٧). وقد وجدت الكلاباذي وغيره ذكر ذلك أيضاً.

(٥) كذا بالأصل.

الجُرَادني، وأبو عبدالله محمد بن المسيب بن إسحاق الأُرْغيابي وأبو يحيى زكريا ابن يحيى السَّاجي، وأبو بكر عبدالله بن أبي داود السِّجستاني، ويوسف بن يعقوب بن خالد النيسابوري، وزكريا بن يحيى الحُلْواني، ومحمد بن عيسى والهاشمي العبَّاسي وغيرهم.

وقال البزَّار: إسحاق بن إبراهيم الصوَّاف بصري ثقة.

٧٤- إسحاق بن إبراهيم[١] بن عبد الرحمن أبو يعقوب البغوي، سكن بغداد، يلقب لُؤلؤ، وهو ابن عم أحمد بن منيع بن عبد الرحمن.

روى عن: أبي محمد إسحاق بن يوسف الأَزْرق الواسطي، وأبي أحمد حسين بن محمد المَرْوروزي نزيل بغداد.

تفرد به البخاري، روى عنه في الرقاق، وفي تفسير سورة آل عمران في قوله تعالى: ﴿**أَمَنَةً نُعَاساً**﴾.

وقد **روى عن:** أبي بشر إسماعيل بن إبراهيم الأسدي المعروف بابن عُلَية، وأبي سفيان وكيع بن الجراح الرُّؤاسي، وأبي عبدالله محمد بن ربيعة الكِلابي، وأبي قَطن عمر بن الهيثم القَطْعي، وأبي المثنى معاذ بن معاذ العَنْبري وغيرهم.

روى عنه: أبو محمد عبدالله بن علي بن الجارود النيسابوري، وأبو القاسم عبدالله بن محمد بن عبد العزيز البغوي، وأبو بكر أحمد بن عمرو بن عبد الخالق البزَّار، وأحمد بن محمد بن الهيثم الدَّورقي الدَّلال، وأحمد بن محمد بن يزيد الزَّعْفراني وغيرهم.

وقال ابن أبي حاتم: سمعت منه ببغداد، وهو صدوق ثقة.

٧٥- إسحاق بن أبي عيسى[٢] (٤٥/ أ) واسم أبي عيسى جبريل بغدادي.

روى عن: أبي خالد بن (هارون[٣]) السُّلمي الواسطي.

تفرد به البخاري روى عنه في كتاب التوحيد من الجامع[٤] فقال:

---

(١) رجال صحيح البخاري (٧٠)، الجمع: (١١٧)

(٢) رجال صحيح البخاري (٧٢)، الجمع: (١١٩).

(٣) غير واضحة بالأصل وإثباتها بالاستعانة بالتهذيب والجمع وغيره.

(٤) فتح الباري (٧٤٧٣).

حدثنا إسحاق بن أبي عيسى: أنا يزيد بن هارون، أنا شعبة عن قتادة، أنس ابن مالك قال: قال رسول الله - صلى الله عليه وسلم - : «**المدينة يأتيها الدجال فيجد الملائكة يحرسونها فلا يقربها الدجال، ولا الطاعون إن شاء الله**».

وروى عنه: أبو داود سليمان بن الأَشْعث السِّجستاني في باب أقل المهر من كتاب السنن[1] فقال:

ثنا إسحاق بن جبريل البغدادي قال: أنا يزيد قال : أنا موسى بن مسلم بن رومان، عن أبي الزبير، عن جابر بن عبدالله أن النبي - صلى الله عليه وسلم- قال: «**من أعطى في صداق امرأة ملء كفيه سويقاً أو تمراً فقد استحل**».

ويزيد هذا: هو يزيد بن هارون.

حدثني أبو عبدالله محمد بن سعيد الأنصاري فيما كتب إليْ: ثنا ابن (أبي تَليد)[2] : ثنا أبو محمد (الدَّورقي)[3] ثنا إسماعيل بن عبد الرحمن القُرشي: ثنا إبراهيم بن بكر: ثنا أبو نُعيم الموصلي قال: ثنا محمد بن عَبْدة قال: نا محمد بن (...)[4] وقال يزيد بن هارون قال: أنا موسى بن مسلم بن رُومَان، عن أبي الزبير عن جابر قال: قال رسول الله - صلى الله عليه وسلم - : «**من أعطى في نكاح ملء كفه طعاماً فقد استحل، دقيقاً أو سويقاً، أو براً**» وأشار بكفيه.

٧٦- إسحاق بن منصور[5] بن بهرام أبو يعقوب الكَوْسج المَرْوزي صاحب مسائل أحمد بن حنبل وإسحاق بن راهوية، انتقل بآخره إلى نيسابور.

ومات يوم الاثنين، وفي يوم الثلاثاء لعشر خَلَوْن من جمادي الأولى سنة إحدى وخمسين ومائتين.

روى عن: أبي سعيد عبد الرحمن مهدي العَنْبَري (٤٥/ ب)(....)[6] وأبي

---

(١) سنن أبي داود (٢١١٠).

(٢) غير واضحة بالأصل.

(٣) غير واضحة بالأصل.

(٤) كلمة أصابها طمس وتقطيع حروف وكل هذه الورقة كذلك فالحمد لله الذي أعاني عليها.

(٥) رجال صحيح البخاري (٨١)، رجال صحيح مسلم (٥٤)، الجمع: (١١٢).

(٦) جملة غير واضحة بالأصل.

Marfat.com

جعفر محمد بن جَهْضَم (...)[1]، وأبي بكر عبد الكبير بن عبد المجيد الحَنَفي (...)[2]، (أبو هاشم)[3] المغيرة بن سلمة المَخْزُومي البصري، وأبي أسامة حماد بن أسامة الكوفي، وأبي سُهَيل عبد الصمد بن عبد الوارث التّنوري البصري، وأبي عاصم الضّحاك بن مَخْلد الشّيباني النّبيل، وأبي داود سليمان بن داود الطيالسي البصري، وأبي داود عمر بن سعد الحَفَري الكوفي، وأبي بكر عبد الرزاق بن همام الصنعاني، وأبي محمد روح بن عبادة القَيْسي، وأبي عبدالله حيّان بن هلال البصري، وأبي عَون الكوفي، وأبي عبدالله الحسين بن علي الجُعفي، وأبي عامر عبد الملك بن عمرو العَقَدي، وأبي عبدالله معاذ بن هشام بن أبي عبدالله الدستوائي، وأبي عثمان ويقال: أبو عبدالله محمد بن بكر بن عثمان البُرْساني، وأبي عبدالله محمد بن المبارك الصُّوري، وأبي عبدالله محمد بن يوسف بن واقد الفِريابي، وأبي مَخْلد يزيد بن هارون السُّلمي، وأبي محمد عبيد الله بن موسى الكوفي، وأبي هشام عبدالله بن نُمير الهَمْداني، وأبي النضر هاشم بن القاسم البغدادي، وأبي يحيى زكريا بن عدي التيمي الكوفي، وأبي المغيرة عبد القُدُّوس ابن الحجاج الخَوْلاني الحِمْصي، وأبي مُسْهر عبد الأعلى بن مُسْهر العقيلي الدِّمشْقي، وأبي علي عبيد الله بن عبد الحميد الحَنَفي البصري، وأبي محمد بشر ابن عمر الزهراني، وأبي الفضل يزيد بن عبد ربه وأبي حفص عمرو بن الربيع بن طارق(٤٦/ أ). ومجاهد الهلالي الكوفي نزيل مصر، وأبي زكريا يحيى بن صالح الوُحاظي الحِمْصي، وأبي الوليد هشام بن عبد الملك الطيالسي البصري، وأبي بكر يحيى بن حماد الشّيباني، وأبي سَهْل كثير بن هشام الكِلابي الرّقي نزيل بغداد، وأبي يوسف يعقوب بن إبراهيم بن سعد الزهري، وأبي القاسم بشر بن شُعيب بن أبي حمزة القُرشي الحِمْصي، وعيسى بن المنذر الحِمْصي وغيرهم.

اتفقا على (الإخراج)[4] عنه في الصحيحين.

---

(١) جملة غير واضحة بالأصل.

(٢) جملة غير واضحة بالأصل.

(٣) كذا بالأصل وهو تصحيف وكما قلت فإن الورقة ٤٥ من المخطوط معظمها غير واضح، وصوابه (أبو هشام).

(٤) كتب فوقها الرواية وهو أصح.

Marfat.com

روى عنه البخاري في الحج، والزكاة، وغير موضع.

وروى عنه مسلم في كتاب الإيمان والوضوء، والصلاة، والجنائز، والزكاة، والحج، والنكاح، والرضاع، والطلاق، والعتق، والبيوع، والحدود، والقدر، وغير ذلك.

وروى عنه: أبو الفضل أحمد بن سلمة النيسابوري، وأبو حاتم محمد بن إدريس الرّازي، وأبو عيسى محمد بن عيسى الترمذي، وأبو عبد الرحمن أحمد بن شعيب النسائي، وأبو بكر محمد بن إسحاق بن خُزَيمة النيسابوري، وأبو محمد عبدالله بن علي بن الجارود النيسابوري وغيرهم.

وقال أبو عبد الرحمن النسائي: إسحاق بن منصور الكَوْسَج مَرْوزي ثقة.

وقال ابن أبي حاتم: سئل أبي عنه فقال: صدوق.

٧٧- إسحاق بن موسى[1] بن عبدالله بن موسى بن عبدالله بن يزيد بن زيد ابن حُصَين بن عمرو بن الحارث بن خَطْمة، واسم خَطْمة عبدالله بن جُشَم ابن مالك ابن الأَوْس أبو موسى الأنصاري الأَوْسي الخَطْمي، والد القاضي أبي بكر موسى وعيسى ابني إسحاق أصله كوفي، وكان بالعسكر.

وقيل: أصله من المدينة نزل الكوفة.

روى عن: أبي (٤٦/ ب) ضمرة أنس بن عِياض المدني، وأبي يحيي معن ابن عيسى الأَشْجعي وأبي العبّاس الوليد بن مسلم الدّمشقي وغيرهم.

تفرد به مسلم، روى عنه في كتاب الإيمان، وفي الطهارة، والصلاة، والفضائل، والقدر، والأدعية وغير ذلك.

وروى أيضاً عن: أبي محمد سفيان بن عيينة الهلاَلي، وأبي بكر عبد السلام ابن حرب النَّهْدي، وأبي محمد عبدالله بن إدريس الأَوْدي، وأبي المثنى معاذ ابن معاذ العَنْبري، وأبي محمد عبدالله بن وهب المصري، وأبي مَعْن ويقال: أبي يونس محمد بن مَعْن بن محمد بن مَعْن بن نَضْلَة الغفَاري المدني، وأبي محمد المطلب بن زِياد الثّقفي الكوفي، وأبي حفص عمر بن عبيد الطَنَافسي وغيرهم.

روى عنه: أبو حاتم محمد بن إدريس الرّازي، وأبو زُرعة عبيد الله بن عبدالكريم الرّازي، وأبو عيسى محمد بن عيسى الترمذي، وأبو عبد الرحمن

---

(١) رجال صحيح مسلم (٦١)، الجمع: (١٢٨).

Marfat.com

النسائي، والحسين بن عبدالله بن يزيد القطان وغيرهم.

وقال أبو عبد الرحمن النسائي: إسحاق بن موسى الأنصاري من ولد عبدالله ين يزيد الخَطْمي ثقة.

وقال في موضع آخر: لا بأس به.

وقال ابن أبي حاتم: سمعت أبي يطنب القول في صدقه وإتقانه.

٧٨- إسحاق بن محمد[١] بن إسماعيل بن عبدالله بن أبي فَرْوة أبو يعقوب القُرشي الأُموي مولاهم الفَرَوي المدني مولي عثمان بن عفّان.

روى عن: أبي عبدالله مالك بن أنس الأَصْبحي المدني، ومحمد بن جعفر ابن أبي كثير الأنصاري الزُّرَقي مولاهم المدني.

تفرد به البخاري[٢] روى عنه في كتاب فرض الخمس وفي كتاب الجهاد في باب قتال اليهود.

وروى عن: محمد (غير منسوب) عنه في كتاب الصلح يقال: هو محمد بن (٤٧/ أ) محمد بن يحيى بن عبدالله الذُهلي.

وروى أيضاً عن: أبي (.....)[٣] المدني، وأبي رُويم، ويقال: أبو عبدالرحمن نافع بن أبي نعيم القارئ المدني، وأبي عبدالله عبد الحكيم بن عبدالله ابن أبي فَروة الفَروي المدني وغيرهم.

روى عنه: أبو موسى هارون بن موسى الفَروي، وأبو يحيى محمد بن عبدالرحيم البغدادي، البزّار، وأبو عثمان أحمد بن محمد بن أبي بكر المُقَدَّمي، وأبو سعيد عبدالله بن شَبيب بن خالد البصري، وأبو الحسن عبد العزيز بن محمد ابن الحسن بن زَبالة المدني، وأبو حاتم بن إدريس الرّازي، وأبو زُرعة عبيد الله بن عبد الكريم الرّازي، وغيرهم.

قال أبو يحيى السّاجي: فيه لين.

وقال ابن أبي حاتم: سمعت أبي يقول: كان صدوقا، ولكن ذهب بصره، فربما لفق الحديث، وكتبه صحيحة.

---

(١) رجال صحيح البخاري (٧٩)، الجمع: (١٢٢).

(٢) روى عنه البخاري أحاديث برقم (٢٩٢٥، ٣٠٩٤، ٢٦٩٣، ٣٠٩٤).

(٣) كلمتان غير واضحتان بالأصل.

قال محمد : إسحاق بن محمد بن أبي فَرْوة هذا ليس بالحافظ عندهم، توفي سنة ست وعشرين ومائتين، ذكره أبو عبدالله الحاكم فقال: حدث عنه البخاري علي الانفراد مُحتجاً به في كتاب الخمس، وقد غمزوه[1].

وقال لنا أبو بكر الشافعي: سمعت جعفر الطيالسي يقول: لو كان الأمر إلّي ما حدثت عن إسحاق الفروي.

وذكر أبو عبدالله الحاكم أيضاً أنه سأل عنه الدارقطني قال: قلت: فإسحاق ابن محمد الفَرَوي قال: ضعيف تكلموا فيه.

قال محمد : روى إسحاق بن محمد الفروي عن مالك أحاديث لم يتابع عليها منها حديث عن مالك، عن سمي عن أبي صالح، عن أبي هريرة قال: قال رسول الله - صلى الله عليه وسلم - : «**من قُتل دون ماله فهو شهيد**».

وبإسناده أن النبي - صلى الله عليه وسلم - قال: «**من أقال نادمًا أقاله الله يوم القيامة**». وهذان الحديثان (٤٧/ ب) (.....)[2].

٧٩- إسحاق بن عمر[3] بن سَلِيط أبو يعقوب الهُذَلي البصري مات بها في شهر شوال سنة ثلاثين ومائتين.

روى عن: أبي سعيد سليمان بن المغيرة القَيْسي البصري، وأبي سلمة حماد ابن سلمة بن دينار الرُّبعي البصري، وأبي زيد عبد بن مسلم القَسْملي مولاهم المَرْوزي نزيل البصرة، وأبي بشر عبد الواحد بن زِيَاد العَبْدي البصري وغيرهم.

تفرد به مسلم، روى عنه في كتاب الصيام والفضائل والزهد.

روى عنه: أبو حاتم الرَّازي، و أبو داود السِّجستاني، وأبو زُرعة الرَّازي، وأبو عمران موسى بن هارون بن عبدالله الحمَّال وغيرهم.

وقال ابن أبي حاتم: سألت أبي عنه فقال: صدوق.

---

(١) قال الحافظ ابن حجر في هدي الساري ص: ٣٨٩: روى عنه البخاري في كتاب الجهاد حديثاً وفي فرض الخمس آخر كلاهما عن مالك وأخرج له في الصلح حديثاً آخر مقروناً بالأويسي وكأنها مما أخذه عنه من كتابه قبل ذهب بصره وروى له الترمذي وابن ماجة.

(٢) طمس بالأصل ولعله: محفوظان من غير حديث مالك.

(٣) رجال صحيح مسلم (٥٨)، الجمع: (١٢٦).

٨٠- إسحاق بن شَاهين[1] أبو بشر الدِهقان الواسطي.

روى عن: أبي الهَيثم، ويقال: أبو محمد خالد بن عبدالله بن عبد الرحمن بن يزيد الواسطي الطحان.

تفرد به البخاري روى عنه في الصلاة وفي غير موضع من الجامع، فلم يزد على أن قال: حدثنا إسحاق الواسطي و لم ينسبه إلى أبيه.

وروى أيضاً عن: أبي محمد سفيان بن عيينة بن أبي عمران الهلالي، وأبي معاوية هشيم بن بشير السلمي الواسطي.

روى عنه: أبو عبد الرحمن النسائي، وأبو جعفر الطبري، وأبو بكر البزّار، وأبو بكر عبدالله بن أبي أبو داود السِّجستاني، وأبو بكر الخليل بن محمد بن الخليل بن أبي رافع الواسطي، وأبو بكر محمد بن إسحاق بن خزيمة النيسابوري، وأبو محمد يحيى بن محمد بن صَاعِد الهاشمي البغدادي،وأبو الطَّيب النعمان بن أحمد ابن نُعَيم الواسطي القاضي، وأبو عبدالله محمد بن المسيب بن إسحاق الأرغياني (....)[2] ابن الحسين بن عبد الصمد الجُرادي وغيرهم (٤٨/ أ).

وقال أبو عبد الرحمن النسائي : إسحاق بن شاهين الواسطي عنده صدوق.

وقال في موضع آخر: واسطي لا بأس به.

قال مسلمة بن قاسم الأندلسي: إسحاق بن شاهين صدوق، أنا عنه ابن مُبَشر وقال غيرهما عنه: صدوق واسطي ثقة.

٨١- إسحاق بن وَهْب[3] بن زياد العَلاَّف الواسطي.

روى عن: أبي حفص عمر بن يونس بن القاسم الحنفي اليَمَامي.

تفرد به البخاري روى عنه في كتاب البيوع.

وروى أيضاً عن: أبي محمد سفيان بن عيينة الهلالي، وأبي عامر عبد الملك ابن عمرو العقدي، وأبي داود سليمان بن داود الطيالسي، وأبي خالد يزيد بن هارون السُلمي، وأبي المورع مُحَاضر بن المُورِع الهمْداني الكوفي وغيرهم.

روى عنه: أبو بكر موسى بن إسحاق بن موسى الأنصاري القاضي،

---

(١) رجال صحيح البخاري (٧٧)، الجمع: (١٢١).

(٢) طمس بالأصل.

(٣) رجال صحيح البخاري (٨٢)، الجمع: (١٢٣).

Marfat.com

وأبو حاتم محمد بن إدريس الرَّازي، (...)[1]، و أبو بكر محمد بن محمد بن سليمان البَاغندي، و أبو بكر عبدالله بن أبي داود السِّجستاني، وأبو الطيب النعمان بن أَحمد بن أحمد بن نُعيم الواسطِي القاضي، وأبو محمد يحيى بن محمد بن صاعد البغدادي، و أحمد بن محمد بن سَعْدَان الصَّيدلاني وغيرهم.

قال أبو بكر الخطيب: كان ثقة.

وقال ابن أبي حاتم: سئل أبي عنه فقال: صدوق.

٨٢- إسحاق (غير منسوب).

روى عن: أبي يوسف يعقوب بن إبراهيم بن سعد الزهري، وأبي الحسن النضر بن شُميل المازني، وأبي سُهيل عبد الصمد بن عبد الوارث العَنْبري، وأبي بكر عبد الرزاق بن همام الصنعاني، وأبي أسامة حماد بن أسامة الكوفي، وأبي محمد روح بن عُبَادة القَيْسي، وأبي عون جعفر المَخْزومي، وأبي هشام عبدالله بن نُمَير الهمْداني وغيرهم.

تفرد به البخاري، روى عنه في غير موضع (٤٨/ أ) من الجامع روى البخاري في الجامع عن إسحاق بن راهوية، و إسحاق (بن منصور)[2] الكَوْسج، عن يعقوب بن إبراهيم بن سعد، وعن النضر بن شُمَيل، وعن عبد الصمد بن عبدالوارث، وروح بن عبادة، وجعفر بن سليمان فلا يخلو أن يكون أحدهما.

وروى البخاري في الجامع عن إسحاق بن راهوية، وإسحاق بن منصور، وإسحاق بن إبراهيم بن نصر، عن عبد الرزاق بن همام، وعن أبي أسامة حماد بن أسامة الكوفي، فلا يخلو أن يكون أحدهم، و لم أجد أحداً نسب إسحاق عن عبدالله بن نمير في الجامع.

وقد روى أبو عيسى الترمذي، وأبو عبد الرحمن النسائي، وأبو محمد بن الجارود في كتبهم عن إسحاق ابن منصور الكوسج، عن عبدالله بن نمير.

---

(١) إلحاق غير واضح بالأصل.

(٢) غير واضح من الأصل بسبب الطمس وهو إسحاق بن منصور بن بهرام الكوسج كما في التهذيب وغيره.

٨٢- آدم بن أبي إياس[١] واسم أبي إياس عبد الرحمن بن محمد .
وقيل اسمه (...)[٢].
وقيل اسمه : نَاهية بن حمزة أبو الحسنِ التميمي مولاهم العسقلاني، أصلـــه من خُرَاسان من مدينة مرو الرّوذ ، سكن عَسْقلان من أرض الشام، مات ســـنة عشرين ومائتين قاله البخاري وغيره.

زاد الغير: بعسقلان وقال: وكان وراقاً وكان قصيراً.

حدثني أبو عبدالله محمد بن سعيد فيما كتب إلىّ قال: ثنا ابن أبي تليد: ثنا أبو عمر النمرين: نا خلف بن قاسم، نا أبو محمد أحمد بن محمد بن عبيد بن آدم ابن أبي إياس العسقلاني واسم أبي إياس ناهية بن حمزة وذكر الحديث.

روى عن: أبي بسطام شعبة بن الحجاج بن الـــوَرْد العَتَكَـــي مولاهـــم الواسطي، وأبي الحارث الليث بن سعد بن عبد الرحمن بن شعبة الفَهْمي مولاهم المصري، وأبي الحارث محمد بن عبد الرحمن بن المغيرة بن الحارث بن أبي ذئـــب القرشي العامري المدني، وأبي معاوية شيبان بن عبد (٤٩/ أ) الرحمن التميمـــي مولاهم النحوي المؤدب البصري نزيل الكوفة، وأبي يوسف إسرائيل بن يونـــس ابن أبي إسحاق الهمداني الشعبي الكوفي، وأبي عمر حفص بن ميسرة الصنعاني اليماني نزيل عسقلان، وأبي سعد ويقال: أبو سعيد سليمان بن المغيرة القيســـي، ويقال: البكري البصري وغيرهم.

تفرد به البخاري روى عنه في كتاب الإيمان، وفي غير موضع من الجامع.

وروى عنه: أبو نصر محمد بن خلف بن غزوان العسقلاني وأبو الحســـن محمد بن مسكين بن نميلة الحراني، وأبو العباس عبدالله بن محمد بن عمـــرو بـــن الجراح الغَزِّي، و أبو بكر محمد بن سهيل بن عسكر التميمي، و أبو بكر محمد ابن الحسن بن طَريف الأعين، وأبو عبد الرحمن سلمة بن شبيب المستملي، وأبو عبدالله محمد بن وَضّاح القرشي، وأبو حاتم محمد بن إدريس الرّازي وغيرهم.

---

(١) رجال صحيح البخاري (٩٧)، الجمع: (١٤٥).
(٢) غير واضحة بالأصل و لم أجد له اسماً آخر.

Marfat.com

وقال أبو عبد الرحمن النسائي في التمييز: آدم بن أبي إياس العسقلاني لا بأس به.

قال محمد : آدم بن أبي إياس ثقة من أهل الخير والفضل.

قال أحمد بن عبدالله بن صالح الكوفي: آدم بن أبي إياس يكنى بأبي الحسن خراساني، نشأ ببغداد، سكن عسقلان ثقة، وكان يُقرِئ القرآن.

وذكر ابن أبي حاتم الرّازي أنه سمع أباه يقول: هو ثقة صدوق.

وقال في موضع آخر: وسئل أبي عن آدم بن أبي إياس فقال: ثقة مأمون من خيار عباد الله .

وقال الصدفي: سمعت ابن أحمد يقول: سمعت ابن وَضّاح يقول: آدم بن أبي إياس العَسْقلاني، ومصعب بن مَاهَان الخُرَاساني، و محمد بن يوسف الفِريابي (....)[1] ثقات.

وقال أبو أحمد بن عدي: سمعت القاسم بن صفوان البردعي يقول: سمعت أبا حاتم يقول: أزهد من رأيت أربعة: آدم بن أبي إياس، وثابت بن محمد الزاهد، وأبا زُرعة (٤٩/ ب) (.....)[2].

وقال ابن أبي حاتم الرّازي : سمعت أبي يقول: حضرت آدم بن أبي إياس العسقلاني وقال له رجل: سمعت أحمد بن حنبل: وسئل عن شعبة كان يملي عليهم ببغداد أو يقرأ، قال: كان يقرأ، وكان أربعة أنفس يكتبون، آدم، وعلي النسائي فقال: آدم صدوق، كنت سريع الخط وكنت أكتب وكان الناس يأخذون من عندي، وقدم شعبة بغداد فحدث فيها أربعين مجلساً، في كل مجلس مائة حديث، فحضرت منها عشرين مجلساً، سمعت ألفي حديث، ومائتين وعشرين حديثاً، وفاتني عشرون مجلساً.

٨٤- أيوب بن سليمان[3] بن بلال أبو إسحاق ويقال: أبو يحيى القُرشي التيمي المدني مولي عبدالله بن أبي عتيق، واسم أبي عتيق محمد بن عبد الرحمن بن أبي بكر الصديق، وقيل: مولى للقاسم بن محمد بن أبي بكر الصديق.

---

(١) كلمة غير واضحة بالأصل رسمت (بطراحزش).

(٢) طمس بالأصل.

(٣) رجال صحيح البخاري (٨٨)، الجمع: (١٣٣).

Marfat.com

روى عن: أبي بكر عبد الحميد بن عبدالله بن عبدالله بن أُوَيس المعروف بابن أبي أُوَيس الأَصْبحي.

تفرد به البخاري[1].

روى عنه في كتاب الصلاة، وفي غيره من الجامع.

و روى عنه: أبو عبدالله محمد بن يحيى بن عبدالله الذُهلي، وأبو الحسن عبد العزيز بن محمد بن الحسن بن زبالة المدني، وأبو إسماعيل محمد بن إسماعيل ابن يوسف السلمي الترمذي، وأبو سعيد عبدالله بن شبيب بن خالد البصري، وأبو عبدالله محمد بن نصر الفرّاء النيسابوري، وغيرهم.

مات سنة أربع وعشرين ومائتين قاله البخاري .

وقال أبو الفتح الموصلي: أيوب بن سليمان بن بلال، عن عبد الحميد بن عبدالله يحدث بأحاديث لا يتابع عليها.

وذكر أبو عبدالله الحاكم أنه سأل عنه الدارقطني، فقال: ليس به بأس، إنما هي صحيفة عنده.

وقال مسلمة بن قاسم: أيوب بن سليمان بن بلال ثقة.

د٨٥- **أَصْبَغ بن**[2] (٥٠/ أ) **الفرج** بن سعيد بن نافع أبو عبدالله القرشي الأُموي مولاهم الفقيه المصري، كاتب عبدالله بن وَهْب المصري ووراقه، توفى سنة أربع وعشرين ومائتين أو نحوها وهو ابن ستين سنة.

روى عن: أبي محمد عبدالله بن وَهْب بن مسلم القُرشي المصري مولاهم المصري.

تفرد به البخاري روى عنه في كتاب الوضوء وغير موضعٍ من الجامع.

وروى أيضاً عن : أبي محمد عبد العزيز بن محمد الدراوردي، وأبي إسماعيل ضمام بن إسماعيل بن مالك المُعَافري المصري، وأبي إسماعيل حاتم بن إسماعيل المدني، وأبي محمد سفيان بن عيينة الهلالي، وأبي عمرو عيسي بن يونس ابن أبي إسحاق الهمْداني، وأبي عبدالله جرير بن عبد الحميد الضَبي، و عبد الرحمن بن زيد بن أسلم القرشي العدوي مولاهم وغيرهم.

---

(١) فتح الباري (١٠٢٩، ٥٣٤، ٥٣٣).

(٢) رجال صحيح البخاري (١٢٣)، الجمع: (١٩٢).

Marfat.com

(روى[1]) عنه: أبو زكريا يحيى بن معين البغدادي ، وأبو بكر محمد بن عبد الملك بن زنجويه البغدادي، وأبو عبدالله محمد بن أُسيد الحنفي الإسْفرايني، وأبو عبدالله محمد بن يحيى الذُهلي النيسابوري وأبو قُرة محمد بن حميد بن هشام الرُّعيني، وأبو جعفر عمر بن الخطاب السِّجستاني ، و أبو بكر أحمد بن منصور ابن سيَّار الرمادي، وأبو حاتم بن إدريس الرَّازي وغيرهم.

وكان ثقة جليلاً تفقه بابن القاسم وابن وهب، وأَشْهب.

قال عبد الملك بن الماجشون: ما أخرجت مصر مثل أصبغ؟

وقيل له: ولا ابن القاسم قال: ولا ابن القاسم.

قال محمد : أصبغ هذا ثقة قاله يحيى بن معين، و أحمد بن عبدالله الكوفي، وأبو عبدالله محمد بن وضاح الأندلسي، ومسلمة بن قاسم وغيرهم.

وقال ابن أبي حاتم: سمعت أبي يقول: كان أصبغ (أجل أصحاب)[2] ابن وهب، ثم قال: سئل أبي عنه فقال: صدوق.

٨٦- أُمية (٥٠/ ب) بن بِسْطَام[3] بن المُنْتَشر أبو العيشي (بالياء باثنتين من أسفل والشين المعجمة البصري.

روى عن: أبي محمد معتمر بن سليمان بن طَرْخَان المدني مولاهم البصري ويعرف بالتيمي، وأبي معاوية يزيد بن زريع العيشي البصري، وأبي إسماعيل بشر بن المفضل بن لاحق الرقاشي البصري.

اتفقا على الرواية عنه في الصحيحين.

روى عنه البخاري في الزكاة، وفي تفسير سورة البقرة في قوله تعالى: ﴿**والذّين يُتَوفَّون منْكم ويَذَرُون أَزْوَاجاً** ...﴾.

وروى عنه مسلم في كتاب الإيمان، والطهارة، والصلاة ، والصدقات، والحج، والنكاح، والوصايا، والأدعية وغير ذلك.

وروى عنه: أبو عبدالله محمد بن إبراهيم العبدي البوشنجي، وأبو جعفر محمد بن غالب بن حرب الدقاق البغدادي المعروف بتمتام، وأبو العباس الحسن

---

(١) بياض في الأصل.

(٢) غير واضحة بالأصل، وإثباتها من الجرح والتهذيب.

(٣) رجال صحيح البخاري (١٢٤)، الجمع (١٧٣)، رجال صحيح مسلم (١٠٣).

Marfat.com

ابن سفيان الشـــيباني، وأبي يعلى أحمد بن علي بن المثنى بـــن يحيـــى التيمـــي الموصلي، وأبو إسحاق إبراهيم بن أبي داود البُرلسي، و أبو بكر أحمد بن علـــي ابن سعيد بن إبراهيم المروزي، و إسحاق بن إبراهيم بن محمد بن عَرْعَرة السامي وغيرهم.

وقال ابن أبي حاتم الرّازي : كتب عنه أبي وأبو زُرعة ، سمعت أبي يقول ذلك، ويقول: محمد بن المنهال أحب إلىّ منه ومحله الصدق.

وقال مسلمة بن قاسم: أُمَية بن بسطام يروى عن يزيد بن زريع وهو ثقة.

٨٧- أزهر بن جميل(١) بن جناح أبو محمد الشّطي البصري.

روى عن: أبي محمد عبد الوهاب بن عبد المجيد الثقفي.

تفرد به البخاري ، روى عنه في الطلاق.

وروى أيضاً عن: أبي محمد سفيان بن عيينة الهلالي، وأبي محمد معتمر بن سليمان التيمي، وأبي سعيد يحيى بن سعيد التميمي القطان وأبي ســـعيد عبـــد الرحمن بن محمد بن حسان الأزدي، وأبي (٥١/ أ) عثمان خالد بـــن الحـــارث الهجيمي وغيرهم.

٨٨- أسيد -بفتح الهمزة- بن زيد بن نجيح أبو محمد الجمال -بالجيم- الكوفي، مولى صالح بن علي القرشي الهاشمي.

روى عن: أبي معاوية هشيم بن بشير السلمىّ الواسطي.

تفرد به البخاري ، روى عنه في الرقاق(٢) من الجامع فقال في باب يدخل الجنة سبعون ألفاً بغير حساب:

نا عمران بن ميسرة: نا ابن فضيل قال: نا حصين: وحدثني أسيد بن زيد الجمال: ثنا هشيم، عن حصين وذكر الحديث.

---

(١) رجال صحيح البخاري (١٠١)، الجمع: (١٥٠).

(٢) فتح الباري: (٦٥٤١). وهو متابع.

وقال الحافظ ابن حجر في هدي الساري ص٣٩١: لم أر لأحد فيه توثيقاً وقد روى البخاري في كتاب الرقاق حديثاً واحداً مقروناً بغـــيره - وذكر الحديث - وقال ابن عـــــدي وإنمـــا أخرج البخاري حديث هشيم لأن هشيماً كان أثبت الناس في حصين انتهـــى. وهـــو عنـــد البخاري من طرق أخرى غير هذه وأخرجه مسلم في كتاب الإيمان من صحيحه من طريـــق سعيد بن منصور عن هشيم.

Marfat.com

وقد روى أسيد هذا أيضاً عن: أبي عبدالله شريك بن عبـــدالله النخعـــي، وأبي الحارث الليث بن سعد الفهمي، وأبي عبدالله الحسن بن صالح بـــن حـــي الكوفي وغيرهم.

روى عنه: أبو موسى هارون بن سفيان المستملي، وأبو بدر عَبَّاد بن الوليد الغبري، وأبو الحسن على بن سهل النسائي، وأحمد بن يحيى بن زكريا الكـــوفي الصوفي، ومحمد بن شعبة بن جوان البصري وغيرهم.

وقال ابن أبي حاتم: سألت أبي عنه فقال: قدم إلى الكوفـــة مـــن بعـــض أسفاره، فأتاه أصحاب الحديث و لم آته، و كانوا يتكلمون فيه.

وقال أبو بكر البزّار في مسنده: أَسيد بن زيد لم يكن به بأس.

وقال في موضع آخر: وأسيد بن زيد قد حدث (٥١/ ب) بأحـــاديث لم يتابع عليها.

و قال أبو عبد الرحمن النسائي : أسيد الجمال متروك الحديث.

وذكر ابن الأعرابي عن عباس بن محمد الدورقي، عن يحيى بن معين قال: أسيد بن زيد الجمال كذاب، ذهبت إليه إلى الكرخ ونزل دار الحذائين ، فأردت أن أقول: يا كذاب ، ففرقت من شفار الحذّائين.

حـــرف البـــاء

مـــن اسمه بشـــر

٨٩- بشر بن آدم[1]

روى عن: أبي الحسن على بن مُسْهر القُرشي القاضي.

تفرد به البخاري ، روى عنه في الجامع، في سجود القرآن، وفي فضـــائل القرآن.

قال محمد: اختلف في بشر بن آدم هذا، فقيل: هو بشر بن آدم أبو عبدالله الضَّرير البغدادي.

روى عن: أبي عَوَانة وضَّاح بن عبدالله الوَاسِطي، وأبي سلمة حماد بـــن سلمة بن دينار الربعي البصري، وأبي إسماعيل عبد العزيز بن المُخْتار الأنصـــاري البصري، الدَّباغ، وأبي الحسن علي بن مُسْهر القرشي وغيرهم.

روى عنه: أبو يعقوب إسحاق بن منصور الكَوْسِج، وأبو علي الحسن بن إبراهيم بن موسى البيّـــاض البغدادي، وأبو محمد عباس بن أبي طالب البغدادي، وأبو إسحاق إبراهيم بن إسحاق الحربي وغيرهم.

وذكر ابن أبي حاتم أنه سأل عنه أباه فقال: هو صدوق.

وروى أبو الحسن أحمد بن محمود الهَروي، عـــن عثمـــان بـــن ســـعيد السِّجستاني أنه سأل عنه يحيى بن معين قال: قلت: بشر بن آدم ما حاله؟ فقال: لا أعرفه.

قال محمد : وقيل : هو بشر بن آدم أبو عبد الرحمن البصري، ابـــن ابنـــة أزهر السَّمان.

روى عن: جده أبي بكر أزهر بن سعد الباهلي السمان، وأبي سعيد عبد الرحمن بن مهدي الأزْدي البصري، وأبي الحسن زيد بن الحُباب العُكْلي، وأبـــي أحمد محمد بن عبدالله بن الزبير الزهري الكوفي، (٥٢/ أ) وأبي عاصم الضحاك ابن مخلد الشَّيباني البصري، وأبي عبدالله أمية بن خالد بن الأســـود البصـــري، وأبي عبد الرحمن عبدالله بن يزيد المُقْرئ، وأبي وَهْب عبدالله بن بكر بن حبيب

---

(١) رجال صحيح البخاري (١٢٥)، الجمع: (٢٠١).

الباهلي السَّهْمي سهم باهلة البصري، وأبي محمد روح بن عبادة القيسي البصري، و إسماعيل بن سعيد بن عبيد الله بن زياد بن جُبير بن حيَّة الثقفي الجُبَيري البصري وغيرهم.

روى عنه: أبو داود السِّجستاني، وأبو عيسى الترمذي ، وأبو حاتم محمد ابن إدريس الرَّازي ، وأبو زُرعة عبيد الله بن عبد الكريم الرَّازي ، وأبو عبد الرحمن أحمد ابن شعيب النسائي، و أبو بكر أحمد بن عمرو بن عبد الخالق البزَّار، وأبو بكر محمد ابن إسحاق بن خزيمة السُّلمي، و أبو بكر محمد بن زكريا البَلْخي الجَوْهري نزيل مكة، وأبو بكر محمد بن محمد بن سليمان الوَاسطي، وأبو عَرُوبة الحسين بن محمد بن مَوْدود الحرَّاني، وأبو عبد الرحمن بقي بن مَخْلد بن يزيد القرطبي، وأبو محمد يحيى بن محمد بن صاعد البغدادي وغيرهم.

وقال ابن أبي حاتم الرَّازي : سمع منه أبي، وسألته عنه فقال: ليس بقوي.

وقال أبو عبد الرحمن النسائي : بشر بن آدم بصري صالح.

وقال في موضع آخر: لا بأس به.

قال محمد : والصحيح عندي أن الذي أخرج عنه البخاري في الجامع هو بشر بن آدم البغدادي الضَّرير، وهو قول أبي نصر الكَلاباذي وغيره، وهو رجل مشهور.

٩٠- بِشر بن الحكم[1] بن حبيب بن مَهْران أبو عبد الرحمن العَبْدي النيسابوري ثقة، قاله مسلمة بن قاسم.

مات سنة ثمان وثلاثين ومائتين قاله البخاري .

روى عن: أبي محمد سفيان بن عيينة الهلالي، وأبي محمد عبد العزيز بن محمد الدَّراوردي، وأبي سعيد يحيى بن سعيد القطان.

اتفقا على الرواية عنه في الصحيحين.

روى (٥٢/ ب) عنه البخاري في التهجد، وتفسير البقرة وغير ذلك.

وروى عنه مسلم في كتاب الإيمان، والصدقات والجهاد والأشربة والفضائل، وغير ذلك.

---

(١) رجال صحيح البخاري (١٢٧)، رجال صحيح مسلم (١٣٧)، الجمع: (١٩٦).

وروى أيضاً عن: أبي أسامة حماد بن أسامة القُرشي الكوفي، وأبي خالد يزيد ابن هارون السُّلمي الواسطي، وأبي عون جعفر بن عون المَخْزومي، وأبي عمرو شَبَانة ابن سوار الفَزَاري المَدائني، وأبي زكريا يحيى بن آدم بن سليمان الكوفي، وأبي عبدالله الحسين بن علي الجُعفي وغيرهم.

روى عنه: أبو داود سليمان بن الأَشْعث السِّجستاني وأبو عبد الرحمن النسائي، و أبو بكر البزَّار، و أبو بكر بن خزيمة، وأبو محمد بن صاعد وأبو عبدالله محمد بن يحيى مندة الأصبهاني وغيرهم.

وقال ابن أبي حاتم: سئل أبي عنه فقال: شيخ.

وقال أبو جعفر (النحاس)[1] : بشر بن خالد العسكري ثقة مأمون. وقال أبو عبد الرحمن النسائي : بشر بن خالد العسكري بالبصرة كتبنا عنه، ثقة.

٩١- بِشر بن محمد[2] أبو محمد السِّختياني المَرْوزي.

مات سنة أربع وعشرين ومائتين قاله البخاري.

روى عن: أبي عبد الرحمن عبدالله بن المبارك المروزي.

تفرد به البخاري ، روى عنه في بدء الوحي، وكتاب الصلاة، وغير موضع.

وقال أبو جعفر النحاس بشر بن محمد مروزي ثقة.

٩٢- بِشر بن عبيس[3] -بالعين والسين المهملتين- بن مرحوم بن عبد العزيز بن مِهْرَان القُرشي الأُموي مولاهم القطان البصري، يقال: هو مولى آل معاوية بن أبي سفيان.

روى عن: أبي إسماعيل حاتم بن إسماعيل المدني، وأبي محمد ويقال: أبو زكريا يحيى بن سليم الخَزَّاز المكي المعروف بالطّائفي.

تفرد به البخاري[4]، روى عنه في الشركة،والبيوع والجهاد.

وروى أيضاً عن جده مَرْحوم ، وعن أبي عبدالله مروان (٥٣/ أ) ابن

---

(١) تحرفت في الأصل إلى "النحات".

(٢) رجال صحيح البخاري (١٣٢)، الجمع: (٢٠٥).

(٣) رجال صحيح البخاري (١٣٤)، الجمع: (٢٠٤).

(٤) روى له البخاري في ثلاثة مواضع (٢٢٢٧، ٢٤٨٤ - ٢٩٨٢).

Marfat.com

معاوية الفَزَاري، وأبي عبدالله محمد بن إسماعيل بن أبي فُدَيك وغيرهم.

روى عنه: أبو زُرعة عبيد الله بن عبد الكريم الرّازي ، ومحمد بن علي بن زيد الصّائغ، وأبو عبدالله محمد بن (...)[1] بن زياد الشيباني وغيرهم[2].

٩٣- بشر بن شعيب[3] بن أبي حمزة، واسم أبي حمزة دِينار أبو القاسم القُرشي الأُموي مولاهم الحِمْصي.

روى عن: أبيه.

روى عنه: أبو عبدالله أحمد بن محمد بن حنبل الشّيباني، وأبو يعقوب إسحاق ابن إبراهيم بن راهوية، وأبو حفص عمرو بن سعيد بن كثير بن دينار الحِمْصي ، و أبو بكر محمد بن عبد الملك بن زنجويه القُشيري، وأبو عبدالله محمد ابن يحيى بن عبدالله الذُهلي، وأبو يعقوب إسحاق بن منصور بن بَهْرَام الكَوْسَج وغيرهم.

وذكره بعض الناس في أسامي شيوخ البخاري الذين أخرج عنهم في الصحيح، وقد روى عنه البخاري في غير الجامع.

وروى في الجامع عن إسحاق -غير منسوب- عنه في باب مرض النبي -صلى الله عليه وسلم- ووفاته[4] فقال:

ثنا إسحاق قال: أنا بِشر بن شُعيب قال: حدثني أبي ، عن الزهري الحديث.

وفي الاستئذان في باب المُعَانقة، فقال:

ثنا إسحاق : أنا بشر بن شعيب قال: حدثني أبي، عن الزهري: ونا أحمد ابن صالح: ثنا عَنْبَسَة : ثنا يونس، عن ابن شهاب وذكر الحديث[5].

وأخرج على سبيل الاستشهاد حديثاً آخر من حديثه، ولم يذكر سماعاً،

---

(١) إلحاق غير واضح بالأصل.

(٢) زاد المزي نقلا عن ابن حبان في الثقات (ربما خالف) وقال ابن حجر في التهذيب (صدوق).
ونقل أيضاً عن ابن عساكر ولم يبين فقال: (قال غيره: مات سنة ثلاثين وقيل : سنة ثمان وثلاثين).

(٣) رجال صحيح البخاري (١٣٠)، الجمع: (٢٠٣).

(٤) فتح الباري (٤٤٤٧).

(٥) فتح الباري (٦٢٦٦).

وهو في كتاب الهجرة[1] في باب مقدم النبي - صلى الله عليه وسلم -، وأصحابه المدينة فقال:

ثنا عبدالله بن محمد قال: نا هشام قال: أنا معمر، عن الزهري: قال: وقال بشر بن شُعيب: حدثني أبي، عن الزهري وذكر الحديث.

وقد رآه البخاري وكتب عنه، وحدث في مَبْسوط مصنفاته سوى الجامع بغير شيء عنه.

وقال في كتاب التاريخ: تركناه حيا سنة اثنتى عشرة ومائتين.

وقال: (٥٣/ ب) ابن أبي حاتم الرَّازي : قال أبو زُرعة: بشر بن شعيب ابن أبي حمزة سماعه كسماع أبي اليَمان إنما كان إجازة.

ثم قال ابن أبي حاتم: سئل أبي عن بشر بن شعيب فقال: ذُكِرَ لي أن أحمد ابن حنبل سأله فقال: سمعت من أبيك شيئاً قال: لا، قال فَقُرِئَ عليه وأنت حاضر، قال: لا ، قال فقرأت عليه: قال: لا، قال: فأجاز لك، قال: نعم، فكتب حديثه عنه على معنى الاعتبار و لم يحدث عنه.

٩٤- بشر بن هلال[2] أبو محمد الصوَّاف البصري نزيل بغداد.

روى عن: أبي عبيدة عبد الوارث بن سعيد التَّميمي العَنْبري مولاهم التَّنُّوري البصري.

تفرد به مسلم ، روى عنه في كتاب الأيمان والنذور، و (....)[3]

وروى أيضاً عن: أبي سليمان جعفر بن سليمان الحَرْشي مولاهم البصري المعروف بالضُّبعي، وأبي الحسن علي بن مُسْهِر القُرشي.

روى عنه: أبو داود السِّجستاني ، و أبو عيسى الترمذي ، و أبو عبدالرحمن النسائي ، و أبو بكر محمد بن النَّضر الجَارُودي، وأبو بكر البزار و أبو بكر ابن خزيمة السلمي ، وأبو يعقوب إسحاق بن منصور بن بَهْرام الكوسج المروزي، وأبو يعقوب يوسف بن إسحاق بن الحَاج الطَّاحوني الرَّازي ، وعباس

---

(١) فتح الباري (٣٩٢٧).

(٢) رجال صحيح مسلم (١٣٩)، الجمع: (٢٠٦).

(٣) كلمة غير واضحة بالأصل، وقد أخرجه له مسلم في الأيمان والنذور وفي السلام.

Marfat.com

ابن أبي طالب البغدادي، وأبو عبد الرحمن بَقي بن مخْلد بن يزيد القُرطبي، وأبو عبدالله حجاج بن عمران السُدوسي المصري كاتب بكّار بن قُتيبة وغيرهم.

وهو ثقة قاله أبو عبد الرحمن النسائي ، ومسلمة بن قاسم.

وقال ابن أبي حاتم الرّازي : روى عنه أبي، وسمعته يقول: بِشر بن هـــلال الصوّاف محله الصدق. وكان أحفظ من بشر بن معاذ وقال في بشَر بن معـــاذ : صالح الحديث صدوق.

Marfat.com

٩٥- بكْر بن خلف أبو بِشر البُرْسَاني،وبنو بُرْسان بطن في الأَزْد وهـــو البصري، سكن (٥٤/ أ) مكة ، (ومات سنة أربعين ومائتين)[١].

روى عن: أبي محمد عبد الوهاب بن عبد الحميد الثقفي البصري، وأبـــي محمد مُعْتمر بن سليمان التَّيمي، وأبي سعيد يحيى بن سعيد القطان، وأبي محمـــد سفيان عيينة الهلالي ، وأبي سعيد عبد الرحمن بن مهدي العَنْبري، وأبي بكر أَزْهر ابن القاسم الرَّاسبي البصري، وأبي عثمان خالد بن الحارث الهُجَيمـــي، وأبـــي عثمان ويقال: أبو عبدالله محمد بن بكر بن عثمان المدني البُرْسَاني البصري، وأبي محمد إبراهيم بن خالد بن عبيد القُرشي الصَّنعاني المَرْوزي وغيرهم.

روى عنه: وأبو جعفر محمد بن إسماعيل بن سالم الصَّـــائغ، وأبـــو داود سليمان بن الأَشْعث السِّجستاني، وأبو عبد الرحمن بَقى بن مَخْلد الأَنْدلســـي، وأبو حاتم محمد بن إدريس الرَّازي ، وأبو زُرعة عبيد الله بن عبد الكريم الرَّازي، وأبو بكر أحمد بن أبي خيثمة البغدادي ، وأبو القاسم عبيد بن محمد بن موســـى البزَّاز المعروف بابن رجال وغيرهم.

وقال ابن أبي خيثمة: ذكر يحيى بن معين أبا بشر ختَن المُقْرئ فقال: ما به بأس.

وقال ابن أبي حاتم الرَّازي : قال أبي: ثنا أبو بشر بكر بن خلف أبو بشر ختن المُقرئ بصري سكن مكة ثقة.

قال محمد : بكر بن خلف هذا استشهد به البخاري في الجامع في كتـــاب الصلاة في باب فضل الصلاة لوقتها فقال[٢]:

ثنا عمرو بن زُرارة : أنا عبد الواحد بن وَاصل أبو عبيدة الحـــدَّاد، عـــن عثمان بن أبي رواد أخي عبد العزيز بن أبي رَوَاد قال: سمعت الزهري يقـــول: دخلت على أنس بن مالك بدمشق وهو يبكى فقلت: ما يبكيـــك؟ فقـــال: لا أعرف شيئاً مما أدركت إلا هذه الصلاة، وهذه الصلاة قد ضُيعت.

---

(١) كتب في الهامش وهو غير واضح.

(٢) فتح الباري (٥٣٠).

Marfat.com

ثم قال البخاري : وقال بكر بن خلف: ثنا محمد بن بكر البُرْسَاني قال: ثنا عثمان بن أبي رَوَاد نحوه.

حدثني أبو عبدالله محمد بن سعيد الأنصاري فيما (٥٤/ ب) كتب إلى ثنا ابن أبي تَليد: ثنا أبو عمر النّمري: ثنا عبد الوارث بن سيفان: ثنا قاسم بن أَصْبَغ: ثنا أبو بكر بن أبي خيثمة: ثنا أبو بشر خَتن المقرئ بكر بن خلف قال: نا محمد ابن بكر البُرْساني قال: ثنا عثمان بن أبي رَوَاد قال: سمعت الزهري يقول: دخلنا على أنس بن مالك بدمشق وهو وحده وهو يبكي، قلت: ما يبكيك؟ قال: لا أعرف شيئاً مما أدركت إلا هذه الصلاة وقد ضُيِّعت.

٩٦- بيان بن عمرو[١] أبو محمد وقيل: أبو عمرو، - والأول أصح - البخاري من قصر كن خارج درب سَيْدان.

روى عن: أبي سعيد يحيى بن سعيد بن فَروخ التّميمي القطان، وأبي الحسن النضر بن شُميل المَازِني، وأبي خالد يزيد بن هارون السُّلمي.

تفرد به البخاري[٢] ، روى عنه في كتاب الحج، وبدء الخلق ، وغير موضع.

وروى ايضاً عن ابي سعيد عبد الرحمن بن مهدي البصري، وأبي سعيد سالم بن نوح العطّار البصري، وأبي أسامة حماد بن أسامة القُرشي الكوفي. وغيرهم.

مات سنة ثنتين وعشرين ومائتين قاله البخاري.

وقال في التاريخ: ثنا بَيَان: ثنا سالم بن نوح: ثنا سعيد بن أبي عَرُوبة، عن قتادة، عن أنس، عن النبي - صلى الله عليه وسلم - ، قال: «**الصبر عند الصدمة الأولى**».

قال أبو أحمد بن عدي: بَيَان بن عمرو البخاري تفرد عن البصريين بغير حديث وقال: ليس هذا عندنا بالبصرة.

قال محمد: بيان بن عمرو هذا ليس بالمشهور عندي، وقد ذكر بن أبي حاتم أنه سمع أباه يقول: هو شيخ مجهول، والحديث الذي روى عن سالم بن نوح

---

(١) رجال صحيح البخاري (١٤٦)، الجمع: (٢٢٩).

(٢) فتح الباري: (٣٣٥٥)، (٤٣٩٧)، (١١٦٩)، (١٥٨٦) في الشواهد والمتابعات.

حديث باطل[1].

٩٧- بَدَل بن المُحَبّر[2] بن مُنَير أبو مُنَير اليَرْبُوعي البصري.

ويقال: الواسطي.

روى عن: أبي بِسْطَام شعبة بن الحجاج العَتَكي.

تفرد به البخاري ، روى عنه (١٥٥/ أ) في الصلاة، وغير موضع.

وروى أيضاً عن: أبي الصَّلت وأيوب بن قُدَامة الثَّقفي الكوفي، عبَّاد بن راشد.

روى عنه: محمد بن عبدالله بن نُمَير ، ومحمد بن المُثَنى العَنَزي، وعمرو بن علي الصَّيرفي، ومحمد بن مهْران الجمَّال، وأبو الأَزْهر أحمد بن الأَزْهر بن منيع العَبدي، ومحمد بن سفيان بن أبي الزَّرْد الأُبُلي، وأبو يحيى عبدالله بن أحمد بن زكريا بن الحارث بن أبي مَسرة التَّميمي المكي. وغيرهم.

وذكر أبو عبدالله الحاكم أنه سأل عنه الدارقطني قال: قلت: فبدل بن المحبر؟ قال: ضعيف، حدث عن زائدة بحديث لم يتابع عليه، حديث لعبدالله بن محمد بن عَقيل، عن ابن عمر، عن عمر[3].

قال محمد : وهذا الحديث ذكره أبو بكر البزار قال: ثنا عمرو بن علي قال: ثنا بَدَل بن المُحبر أبو المنير قال: ثنا زَائدة، عن عبدالله بن محمد بن عَقيل، عن ابن عمر، عن عمر أن رسول الله - صلى الله عليه وسلم - أمر أن ينادي في الناس **إن من شهد أن لا إله إلا الله دخل الجنة**، فقال عمر: إذا يتكلوا فقال: **دعهم يتكلوا**.

---

(١) قال الذهبي في الميزان: "الآفة من غيره، وإلا فهو صدوق" (١/ ٣٥٦) وقال ابن حجر في ترجمته وأراد أبو حاتم أن إسناد هذا باطل، وجهالة بيان ارتفعت برواية هؤلاء عنه وعدالته ثبتت أيضاً والحديث لم يتفرد به، فقد قال الدارقطني: أنه تابعه عليه حنش بن حرب الخراساني، عن سالم بن نوح، وكذا قال ابن عدي في ترجمة سالم بن نوح. انظر تهذيب التهذيب.

(٢) رجال صحيح البخاري (١٥٥)، الجمع: (٢٣٨٠).

(٣) قال الحافظ ابن حجر في هدي الساري ص٤١٢: هو تعنت و لم يخرج عنه البخاري سوى موضعين عن شعبة أحدهما في الصلاة والآخر في الفتن وروى له أصحاب السنن.
قلت: ذكره البخاري عند رقم (٧٩٢، ٣١١٣، ٣٣٨٤، ٧١٠٢).

قال:وقد رواه حسين بن علي الجُعفي، عن زَائدة، عن ابن عقيل، عن جابر فخالف بَدَل في روايته.

قال محمد : بَدَل بن المُحَبر هذا ليس به بأس، روى عنه جماعة من الأئمة.

وقال ابن أبي حاتم الرّازي: سمعت أبي يقول: بَدَل بن المُحَبر صدوق، وأرجح من أمية بن خالد، وبَهْز بن أَسَد، وحبّان بن هلال، وعقبان ، ثم قال ابن أبي حاتم: سمعت أبا زُرعة يقول: بَدَل بن المُحَبّر ثقة.

وقال مسلمة بن قاسم: بَدَل بن المُحَبر ثقة. وذكر عمر النّمري فقال: وهو عندهم ثقة حافظ.

٩٨- بُور بن أَصْرم(١) أبو بكر المروزي.

مات سنة ثلاث وعشرين ومائتين قاله البخاري .

روى عن: أبي عبد الرحمن عبدالله بن المبارك الحَنْظَلي المروزي (٥٥/ب).

تفرد به البخاري، روى عنه في باب الحرب خدعة من كتاب الجهاد مع الجامع قال:

ثنا أبو بكر بن أَصْرم: أنا عبدالله : أنا معمر، عن همام بن مُنَبه، عن أبي هريرة قال: سمى النبي - صلى الله عليه وسلم - الحرب خُدعة.

وقد اخرج مسلم بن الحجاج هذا الحديث في مسنده الصحيح، عن محمد ابن عبد الرحمن بن سَهْم الأَنْطاكي، عن عبدالله بن المبارك. حدثني أبو عبدالله الأنصاري فيما كتب إلىّ: ثنا شريح: ثنا حسين بن محمد قال: قال لي أبو العباس أحمد بن عمر وأبو الوليد بن البَاجي: سمعنا أبا ذر عبد بن أحمد الهَرَوي يقول: بور الفاء غير صافية. وهي بين الباء والفاء على نحو ما تنطق به العجم(٢).

---

(١) رجال صحيح البخاري (١٥٦)، الجمع: (٢٣٩).

(٢) زاد المزي: قال البخاري مات سنة ثلاث وعشرين ومائتين، وقال غيره: سنة ست وعشرين ومائتين. روى له البخاري حديثاً واحداً رقم (٣٠٢٩) في الشواهد.

Marfat.com

٩٩- تَميم بن المُنْتصر الواسطي.

ثقة مشهور. مات سنة خمس وأربعين ومائتين.

روى عن: أبي محمد إسحاق بن يوسف الأَزْرق، وأبي خالد يزيـــد بـــن هارون السُّلمي، وأبي يوسف يعلى بن عبيد الطَنَافسي، وأبي هشام عبدالله بـــن نُمير الهَمْداني الكوفي وغيرهم.

روى عنه: أبو داود السِّجستاني ، وأبو عبد الرحمن النسائي، وأبو بكـــر البزّار، وحفيدة ابن ابنته أبو بكر الخليل بن محمد بن الخليل الواســـطي، وأبـــو الحسن علي بن عبدالله بن دِينار بن مُبشر القطان الواسطي، وأبو محمد أسلم بن سَهْل الواسطي، وأبو حفص عمرو بن هشام الرَّازي المقرئ، وأبو عبـــد الرحمن بقي بن مخْلد القرطبي، وجعفر بن أحمد بن سِنَان القطَّاني الواسطي وغيرهم.

وقال أبو عبد الرحمن النسائي : تَميم بن المُنْتصر الواسطي لا بأس به.

وقال في موضع آخر: واسطي ثقة.

قال محمد : تميم بن المُنْتصر هذا ذكره بعض الناس فيمـــن روى (٥٦/ أ) عنه مسلم بن الحجاج[1].

---

(١) قلت وهذا وهم إذ إنه ليس له رواية في أحد الصحيحين ولا ذكره الكلاباذي ولا القيسراني ولم أره في كتاب. ويوجد أمام هذا القول طمس سطر فلعل ابن خلفون رد على من زعـــم ذلك.

حـــــرف الثـــــاء

١٠٠- ثابت بن محمد[١] أبو إسماعيل الكِنَاني ويقال: الشَّيباني الكوفي.

روى عن: أبي سلمة مِسْعر بن كِدَام بن ظَهير بن عبيدة بـــن الحـــارث الهلالي العَامري الكوفي، وأبي عبدالله سفيَان بن سعيد بـــن مَسْـــروق الثـــوري الكوفي.

تفرد به البخاري، روى عنه في : الهبة، والتوحيد، وبني إسرائيل.

وروى أيضاً عن: أبي بكرٍ فِطْر بن خليفة القُرشي المَخْزومـــي مولاهـــم الكوفي، وأبي الصَّلت زَائدة بن قُدَامة الثَّقفي، وأبي يوسف إسرائيل بن يونس بن إسحاق الهمْداني، وأبي علي فُضيل بن عَياض بن مسعود اليَرْبُوعي نزيل مكـــة، وغيرهم[٢].

روى عنه: أبو حاتم محمد بن إدريس الرازي، وأبو زُرعة عبيـــد الله بـــن عبدالكريم الرَّازي ، وأبو جعفر محمد بن الحسين بن موسى بن أبي الحنين الخَزَّان الكوفي، وعبد الأعلى بن واصل بن عبد الأعلي الكوفي وغيرهم.

وذكر أبو عبدالله الحاكم أنه سأل عنه الدارقطني قال: قلت: فثـــابت بـــن محمد الزاهد، قال: ليس بالقوي، لا يضبط ويخطئ في أحاديث كثيرة.

قال محمد: ثابت بن محمد هذا كان رجلاً زاهداً فاضلاً مشهوراً، ذكـــره أبو أحمد بن عدي في أسامي شيوخ البخاري فقال: ثابت بـــن محمـــد الزاهـــد الكوفي، أحد الثقات، وكان خيراً فاضلاً.

سمعت القاسم بن صفوان البَرْذَعي يقول: سمعت أبا حاتم يقول: أزهد من رأيت أربعة: آدم بن أبي إياس، وثابت بن محمد الزاهد، وأبا زُرعة، وذكر آخر.

---

(١) رجال صحيح البخاري (١٦٣)، الجمع: (٢٥٦).

(٢) قال الحافظ ابن حجر في مقدمة الفتح روى عنه البخاري في الصحيـــح حديثـــين في الهبـــة والتوحيد لم ينفرد بهما. أ. هـــ.

قلت: أخرج له البخاري أربعة أحاديث بأرقام (٢٦٠٣ - ٣٥١٩ - ٧٣٨٥- ٧٤٤٢) ولم ينفرد بهم.

Marfat.com

حـــــرف الجيم

١٠١- جعفر بن حُميد الكوفي[١] يعرف (٥٦/ ب) بزَنْبَقة.

روى عن: أبي الخليل عبيد الله بن إياد بن لَقيط السَّدوسي الكوفي.

تفرد به مسلم، يروى عنه في التوبة[٢] مقروناً بيحيى بن يحيى.

وروى أيضاً عن: أبي عبدالله شريك بن عبدالله القاضي، وأبي الأَحْـــوص سلاَّم بن سليمان الحنفي، وأبي عتبة إسماعيل بن عيّـــاش بـــن ســـليم العَنْســـي الحِمْصي، وأبي عبد الرحمن عبدالله بن المبارك الحَنْظلي وغيرهم.

روى عنه: أبو زُرعة عبيد الله بن عبد الكريم الرَّازي، وأبو بكر موسى بن إسحاق بن موسى الأنصاري، وأبو عمران موسى بن هارون الحمَّال ، وأبو عبد الرحمن بقي بن مخلد بن يزيد القرطبي وغيرهم.

١٠٢- جُمعة بن عبد الله بن زياد بن شدَّاد أبو بكر السُّلمي البَلْخي أخو خاقان وزنجويه ابني عبدالله .

روى عن: أبي عبدالله مروان بن معاوية الفَزَاري.

تفرد به البخاري ، روى عنه في كتاب الأطعمة من الجامع[٣].

قال أبو نصر الكلاباذي: كتب إلي الشبيبي أن محمد بن جعفـــر البَلْخـــي حدثهم قال: نا أحمد بن يعقوب قال: مات يوم الاثنين لخمس بقين من جمـــادي الآخرة سنة ثلاثة وثلاثين ومائتين.

قال محمد بن جعفر: قال أبو بكر بن جرير: وصلى عليـــه إبراهيـــم بـــن يوسف.

---

(١) رجال صحيح مسلم (٢٣٢)، الجمع: (٢٧٦).

(٢) أخرج مسلم برقم (٦/ ٢٧٤٦).

(٣) فتح الباري (٥٤٤٥).

Marfat.com

حـــــرف الحـــــاء

من اسمه الحَسَن

١٠٢- الحسن بن أحمد[١] ابن أبي شُعيب، واسم أبي شعيب عبدالله بن مسلم أبو مسلم القُرشي الأُموي مولاهم الحرَّاني والد أبي شُعيب عبـــدالله بـــن الحسن، سكن بغداد وتوفى بسَامري في خلافة المستعين سنة خمسين ومائتين.

روى عن: أبي عبد الرحمن مسكين بن بُكَير الحذَّاء الحرَّاني.

تفرد به مسلم ، روى عنه في: الطهارة والحدود.

وروى أيضاً عن: أبي عبدالله محمد بن سلمة البَاهلي الحرَّاني.

روى عنه: أبو داود السِّجستاني ، وأبو (٥٧ / أ) عيسى الترمذي، وأبـــو حاتم الرَّازي ، وأبو بكر البزَّار، وأبو بكر بن أبي داود السِّجستاني ، وأبو الحسن على بن سعيد بن بشير الرَّازي ، وغيرهم.

وروى عنه البخاري في غير الجامع.

وقال ابن أبي حاتم الرَّازي : سمعت أبي يقول: الحسن بن أحمد بـــن أبـــو شعيب الحرَّاني صدوق.

وقال أبو بكر البزَّار: الحسن بن أحمد بن أبى شعيب الحَرَّانى ثقة.

١٠٤- الحسن بن إسحاق[٢] بن زِيَاد أبو علي الليثي مولاهم المـــروزي وقيل: الهَرَوي.

مات يوم النحر سنة إحدى وأربعين ومائتين قاله البخاري ، روى عنه في عمرة الحديبية، وفي غزوة خيبر من الجامع.

وقال ابن أبي حاتم: سمعت أبي يقول: هو مجهول.

قال محمد: روى الحسن بن إسحاق هذا عن: أبي على الفُضَيل بن عياض ابن مسعود التَّميمي اليربُوعي نزيل مكة، وأبي عمران حفص بن عمر الواسطي الإمام، وأبي نُعيم الفضل بن دُكين المُلائي، وأبي محمد روح بن عبادة القَيْســـي،

---

(١) رجال صحيح مسلم (٢٥٠)، الجمع: (٣٢٩) .

(٢) رجال صحيح البخاري (١٩٤)، الجمع: (٣١٢).

Marfat.com

وأبي الهيثم خالد بن خِدَاش الأَزْدي البصري وغيرهم[1].

روى عنه: أبو عبد الرحمن أحمد بن شعيب النسائي وقال: الحسن بن إسحاق المروزي الشّاعر أبو علي ثقة، يقال له: حَسنويه، صاحب حديث كَيِّس.

١٠٥- الحسن بن بشر بن سلم[2] بن المسيب أبو علي البَجَلي الكُوفي.

روى عن: أبي مسعود المُعَافي بن عمران الموصلي،

تفرد به البخاري[3] روى عنه في: الاستسقاء، والمناقب، مات سنة إحدى وعشرين ومائتين قاله البخاري.

وروى أيضاً عن: أبي معاوية زُهير بن معاوية الجُعفي، وأبي نصر أَسْبَاط بن نصر الهمْدَاني، وأبي عبدالله شريك بن عبدالله النَخَعي، وأبي أسامة حماد بن أسامة القُرشي، وأبي هشام عبدالله (٥٧/ ب) بن نمير الهمْداني وغيرهم.

روى عنه: أحمد بن عثمان الأَوْدي، وأبو سَهْلٍ الفضل بن أبي طالب البغدادي، وأبو الفضل عباس بن محمد بن أبي حاتم الدوري، وغيرهم.

وقال أبو عبد الرحمن النسائي: الحسن بن بشر بن مسلم ليس بالقوي.

وقال في موضع آخر: الحسن بن بشر بن مسلم ليس بشيء.

وقال أبو بكر الأَثْرم: سمعت أبا عبدالله -يعني أحمد بن حنبل- يُسْئَل عن الحسن ابن بشر بن مسلم الكوفي فقال: ما أرى به بأساً في نفسه، روى عن زُهير أشياء مناكير.

وقال ابن أبي حاتم: سئل أبي عن الحسن بن بشر البَجَلي فقال: صدوق.

---

(١) فتح الباري (٤٢٢٨، ٤١٨٩) شواهد ومتابعات.

(٢) رجال صحيح البخاري (١٩٥)، الجمع: (٣١٣).

(٣) أخرج له برقم (١٠١٨، ٣٧٦٤) ولم ينفرد.

وقال الحافظ ابن حجر في هدي الساري ص٤١٦: روى عنه البخاري موضعين لا غير أحدهما في الصلاة والآخر في المناقب فأما الذي في الصلاة فحديثه عن معافى بن عمران عن الأوزاعي عن إسحاق بن أبي طلحة عن أنس في الاستسقاء وهو عنده من غير وجه عن إسحاق بن أبي طلحة، والآخر حديثه عن معافي أيضاً عن عثمان بن الأسود عن ابن أبي مليكة عن معاوية أنه أوتر بركعة فصوبه ابن عباس وهو عنده في الباب من حديث نافع بن عمر عن ابن أبي مليكة نحوه فلم يخرج عنه من أفراده شيئاً ولا من أحاديثه عن زهير التي استنكرها أحمد وروى له الترمذي والنسائي.

١٠٦- الحسن بن خلف[١] بن زياد أبو علي الواسطي.

روى عن: أبي محمد إسحاق بن يوسف الأَزْرق.

تفرد به البخاري[٢]، روى عنه في : عمرة الحديبية من الجامع.

وروى أيضاً عن: أبي خالد يزيد بن هارون مولاهم السُّلمي (...)[٣] وغيرهم.

روى عنه: أبو بكر البزّار[٤] وقد زعم بعضهم أنه الحسن بن شَاذَان وليس بشيء، والحسن بن شَاذَان رجل آخر واسطي، حدث ببغداد عن أبي عبد الرحمن محمد بن فُضَيل بن غَزْوان الضبّي، وأبي محمد عبد الوهاب بن عبد المجيد الثّقفي، وأبي معاوية محمد بن خازم الضّرير، وأبي سعيد يحيى بن سعيد القطان، وأبي محمد إسحاق ابن يوسف الأَزْرق، وأبي سعيد عبد الرحمن بن مهدي العنزي، وأبي سهل عبد الصمد بن عبد الوراث العنبري، وأبي خالد يزيد بن هارون السلمي، وأبي روح حَرمي بن عمارة بن أبي حفصة العَتَكي وغيرهم.

روى عنه: أبو حاتم الرّازي : وأبو بكر البزّار، وأبو محمد بن صاعد البغدادي ، وأبو عبد الرحمن بَقي مَخْلد القرطبي، وأبو جعفر محمد بن جرير بن يزيد الطبري، ومحمد بن هارون بن حُميد، وأبو عبدالله الحسن بن إسماعيل (المُحَاملي)[٥] وغيرهم.

وقال ابن أبي حاتم: (٥٨/ أ) سئل أبي عنه فقال: شيخ، وقال مسلمة بن قاسم: الحسن بن شَاذَان الواسطي ثقة.

قال محمد : توفى الحسن بن شاذان سنة ست وأربعين ومائتين وذكر البخاري الحسن بن شاذان، فقال: يتكلمون فيه وأخشى ألا يكون شيئاً.

١٠٧- الحسن بن الربيع[٦] بن سليمان أبو علي الأَسَدي ويقال: البَجَلي

---

(١) رجال صحيح البخاري (١٩٦)، الجمع: (٣١٤).

(٢) أخرج له البخاري برقم (٤١٥٩) و لم ينفرد.

(٣) كلام غير واضح بحاشية الأصل بقدر ثلاث كلمات.

(٤) في الحاشية كلام غير واضح بمقدار سطرين و لم يتضح مكانه.

(٥) كذا بالأصل وأظن أنه تحرف من (المجالدي).

(٦) رجال صحيح البخاري (١٩٨)، رجال صحيح مسلم (٢٤٣)، الجمع: (٣٠٥).

مولاهم الكوفي البُورَاني الخشَّاب ، يقال: مولى خالد بن عبدالله القَسْري البَجلي، مات في شهر رمضان سنة إحدى وعشرين ومائتين.

روى عن: أبي يحيى مهدي بن ميمون المِعْولي البصري، وأبي إسماعيل حماد ابن زيد بن دِرهم البصري، وأبي بشر عبد الواحد بن زِياد البصري، وأبي محمد عبدالله ابن إدريس الأوْدي الكوفي، وأبي الأَحْوص سلام بن سُليم الحَنَفي الكوفي، وأبي عبد الرحمن عبدالله بن المبارك الحَنْظَلي المَرْوزي، وأبي عَوَانة وضَّاح بن عبدالله الواسطي، وأبي محمد خالدبن عبدالله الواسطي، وأبي زُبيد عَبْثَر بن القاسم الزُّبيدي، وأبي إسحاق إبراهيم بن محمد الفَزَاري، وإبراهيم ابن حميد بن عبد الرحمن الرُّؤاسي الكوفي وغيرهم.

اتفقا على الرواية عنه في الصحيحين.

روى عنه البخاري في بدء الخلق، وفي تفسير ﴿**إذا جَاءَ نَصْرُ الله**﴾، وفي النكاح وغير ذلك.

وروى عنه مسلم في الصلاة، والصدقات، والعدَد والجهاد، وغير ذلك.

روى عنه: أبو عبدالله محمد بن يحيى بن عبدالله الذُهلي، وأبو يعقوب يوسف ين موسى القطان البغدادي ، وأبو الفضل حاتم بن الليث الجَوْهري نزيل بغداد، وأبو الفضل عباس بن محمد الدُّوري، وأبو أبو داود سليمان بن الأشْعث السِّجستاني ، وأبو حاتم محمد بن إدريس الرَّازي، وأبو زُرعة عبيد الله ابن عبد الكريم الرَّازي ، وأبو بكر أحمد بن أبي خَيثمة البغدادي وأبو محمد فهد بن سليمان بن يحيى المصري وغيرهم.

وقال ابن أبي حاتم: سمعت أبي يُسئل عن حديث لابن إدريس فقال: ثنا أوثق أصحاب ابن إدريس (٥٨/ ب) الحسن بن الربيع.

وقال: الحسن بن الربيع ثقة، وكنت أحسب أنه مكسور العنق لانحنائه حتى قيل لي بعد أنه لا ينظر إلى السماء.

قال محمد : الحسن بن الربيع هذا ثقة فاضل مُتعبد.

ذكر أبو حاتم الرَّازي قال: سمعت الحسن بن الربيع يقول: قال لي ابن المُبارك: يا حسن، ما حرفتك؟ قال: أنا بَوْراني، قال: ما بوراني؟ قال: لي غلمان يصنعون البَوَاري، وقال: لو لم تكن لك صناعة ما صحبتني. وهذا كما قال أبو

قلابة لأيوب السِّختياني : يا أيوب، الزم سوقك فإن الغني من العافية.

وذكر أبو ذر الهروي قال: نا أحمد - يعني ابن لال الفقيه - ثقة قال: ثنا عبد الرحمن بن حمدان قال: سمعت أبا عمر هِلال بن العلاء واستشاره رجل في السكنى بالرّقة، وكان من أهلها فقال: اقطن حيث صلح لك معاشك، فإن معاشك هو دينك.

ولمنصور الفقيه:

إذا المرء لم يَطْلب مَعَاشاً لنفسه ... رَهَن نَعْلَيه أو باع في السُّوق خُفّه

ولم يَك مَأمُوناً على مَال جَاره ... إذا ما رآه خَالياً أن يُلُفّه

١٠٨- الحسن بن محمد(١) بن أَعْين أبو علي القُرَشيَ الأُمَوي مولاهم الحَّراني، مولى أم عبد الملك بنت محمد بن مروان.

روى عن: أبي خيثمة زُهير بن معاوية بن جريج الجُعْفي الكوفي، وأبي عبدالله مُغَفل بن عبيد الله الجَزَري، وأبي يحيى فُليح بن سليمان المدني، وغيرهم.

هو من شيوخ البخاري، روى عنه في غير الجامع، وروى في الجامع الصحيح، عن الفضل بن يعقوب الرُّخَامي عنه، عن أزهر بن معاوية في عمرة الحديبية.

وروى مسلم في مسنده الصحيح عن سلمة بن شبيب عنه.

وروى عنه: أبو جعفر محمد بن سليمان بن حبيب المِصّيصي المعروف بلُوَين، وأبو جعفر محمد بن المغيرة بن عبد الرحمن الأسدَي الحرَّاني (٥٩/ أ) مولى أم عبد الملك بنت محمد بن مروان.

وروى عنه: أبو عبدالله محمد بن مَعْدل بن عيسى الحرَّاني، وأبو داود سليمان بن سيف بن يحيى بن دِرْهَم الطَّائي مولاهم الحرَّاني وغيرهم.

وقال ابن أبي حاتم: سمعت أبي يقول : أدركت الحسن بن محمد بن أَعْين ولم أكتب عنه.

مات سنة عشرين ومائتين بعد أبي قتادة الحرَّاني.

قال محمد: قال أبو عبد الرحمن النسائي : أنا أبو داود الحرَّاني قال: ثنا الحسن بن محمد وهو ابن أعْين ثقة، قال: نا زهير، وذكر الحديث.

---

(١) رجال صحيح البخاري (٢٠٥)، رجال صحيح مسلم (٢٥٣)، الجمع: (٣٠٨).

Marfat.com

١٠٩- الحسن بن محمد بن الصبَّاح[١] أبو علي الزَّعْفراني البغدادي صاحب الشافعي، وهو الذي ينسب إليه داود الزَّعْفَراني ببغداد، وفيه كان مسجد الشافعي مات ببغداد في آخر يوم من شعبان سنة تسع وخمسين ومائتين.

وقيل: مات سنة اثنين وستين ومائتين.

روى عن: أبي عبد الرحمن عبيدة بن[٢] حُميد التَّيمي ويقال: الضَّبي الكوفي النَّحوي الحذَّاء، وأبي عبَّاد يحيى بن عبَّاد الضُّبعي البصري نزيل بغداد، وأبي محمد حجاج بن محمد الأَعْور الهَاشمي مولاهم المِصِّيصي، وأبي عبدالله محمد بن عبدالله بن المُثنى الأنصاري.

تفرد به البخاري، روى عنه في الحج، واللباس، والمناقب والطلاق وغير موضع.

وقد روى أيضاً عن: أبي محمد سفيان بن عيينة الهلالي، وأبي معاوية محمد خَازم الضَّرير، وأبي محمد عبد الوهاب بن عبد المجيد الثقفي، وأبي عبدالله مروان ابن مُعَاوية الفَزَاري، وأبي بشر إسماعيل بن إبراهيم الأَسَدي المعروف بابن عُلَيَّة، وأبي عمرو محمد بن إبراهيم المعروف بابن أبي عدي البصري، وأبي خالد يزيد ابن هارون السُّلمي، وأبي عبدالله محمد بن إدريس بن العباس بن عثمان بن شافع (٥٩/ ب) الشافعي، وأبي سفيان وكيع بن الجراح الرُّؤاسي، وأبي محمد يحيى سليم الطَّائفي، وأبي عبدالله حمد بن خالد القُرَشي الخيَّاط، وأبي محمد روح بن عبادة القَيْسي، وأبي نصر عبد الوهاب بن عطاء العِجْلي الخَفَّاف البصري نزيل بغداد، وأبي عثمان عفان بن مسلم الصَّفار وغيرهم.

روى عنه: أبو داود السِّجستاني، وأبو حاتم الرَّازي، وأبو عيسى الترمذي، وأبو عبد الرحمن النسائي، وأبو بكر البزَّار، وأبو بكر بن خزيمة، وأبو العباس السَّراج، وأبو محمد بن الجارود وأبو نُعيم عبد الملك بن عدي الجُرْجَاني، وأبو عبد الرحمن بَقي مَخْلد بن يزيد القرطبي.

وقال ابن أبي حاتم الرَّازي: كتبت عنه مع أبي وهو ثقة، وثم قال: سئل عنه أبي فقال: هو صدوق.

---

(١) رجال صحيح البخاري (٢٠٦)، الجمع: (٣٢٠).

(٢) لفظة (بن) غير موجودة بالأصل وإثباتها من كتاب الرجال.

Marfat.com

وقال أبو عبد الرحمن النسائي: الحسن بن محمد الزَّعْفَراني ثقة، صاحب الشافعي ببغداد، كتبت عنه، وقال أيضاً في موضع آخر: (أحب من أدركنا)[1] إلينا من أصحاب الشافعي إذا قال أنا.

وسمعت الشافعي الحسن بن محمد الزَّعْفَراني.

وقال الصدفي: سألت أبا جعفر العقيلي عن الحسن بن محمد بن الصبَّاح الزَّعْفَراني قال: ثقة من الثقات مشهور، لم يتكلم فيه أحد بشيء.

وسألت عنه أبا علي صالح بن عبيد الله الأَطْرابلسي فقال: ثقةٌ ثقةٌ.

وذكره أبو عمر النّمري فقال: يقال أنه لم يكن في وقته أحسن منه ولا أفصح لساناً، ولا أبصر باللغة والعربية والقراءة، فلذلك اختاروه لقراءة كتب الشافعي، وكان يذهب إلى مذهب أهل العراق فتركه وتفقّه للشافعي وكان نبيلاً ثقة مأموناً، قرأ على الشافعي الكتاب كله نيفاً على ثلاثين جزءاً، وكتب عنه وهو الكتاب المعروف بالبغدادي.

١١٠- الحسن بن منصور[2] بن إبراهيم بن عَلُّوية أبو عَلُّوية ويقال: أبو علي الصُّوفي الشَّطَوي البغدادي.

روى عن: أبي الحجاج محمد بن محمد الأعْورَ نزيل المصِّيصة (٦٠/ أ).

تفرد به البخاري[3]، روى عنه في صفة النبي - صلى الله عليه وسلم - فقال:

نا الحسن بن منصور أبو علي: ثنا حجاج بن محمد الأَعْور بالمصِّيصة، قال: نا شعبة، عن الحكم قال: سمعت أبا جُحَيْفة قال: خرج رسول الله - صلى الله عليه وسلم - بالهَاجرة إلى البَطْحاء، فتوضأ ثم صلى الظهر ركعتين، والعصر ركعتين وبين يديه عنزة.

قال شعبة: وزاد فيه عَوْن بن أبي جُحَيفة، عن أبيه قال: كان تمر من ورائها المرأة، وقام الناس فجعلوا يأخذون يده فيمسحون بها على وجوههم، قال: فأخذت بيده فوضعتها على وجهي فإذا هي أبرد من الثلج، وأطيب رائحة

---

(١) كذا بالأصل.

(٢) رجال صحيح البخاري (٢٠٩)، الجمع: (٣٢١).

(٣) أخرج له برقم (٣٥٥٣) ولم ينفرد

من المسك.

١١١- الحسن بن مُدْرك[١] أبو محمد ويقال: أبو علي الشيباني البصري الطحّان.

روى عن: أبي بكر ويقال: أبو زكريا يحيى بن حماد الشّيباني البصري.

تفرد به البخاري[٢]. روى عنه في: الأشربة، وإسلام سلمان، وغير موضع، وكتب عنه أبو زرعة الرازي.

وروى عنه: أبو عبد الرحمن بقي بن مخلد الأندلسي، وأبو عبد الرحمن أحمد ابن شعيب النسائي، وأبو محمد يحيى بن محمد بن صاعد البغدادي ، وأبو جعفر محمد بن جرير الطّبري وغيرهم.

وقال ابن أبي حاتم الرازي: وسئل أبي عنه فقال: شيخ.

وقال أبو عبد الرحمن النسائي: حسن بن مُدْرك الطحّان بصري صالح،

وقال في موضع آخر: لا بأس به.

وذكره أبو أحمد بن عدي في أسامي شيوخ البخاري فقال: الحسن بن مُدرك أبو محمد البصري، من حفاظ البصرة.

١١٢- الحسن بن الصّبّاح[٣] بن محمد أبو علي البزّار -بالزاي المعجمة والراء المهملة- الواسطي، سكن بغداد.

مات يوم الاثنين في شهر ربيع الآخر سنة تسع وأربعين ومائتين قاله البخاري.

روى عن: أبي محمد سفيان بن عيينة الهلالي، وأبي محمد إسحاق بن يوسف (٦٠/ ب) المخْزُومي الأزْرق، وأبي محمد روح بن عبادة القَيسي، وأبي عون جعفر محمد بن سابق التميمي.

تفرد به البخاري[٤]، روى عنه في كتاب الإيمان، والصلاة، وصفة النبي -

---

(١) رجال صحيح البخاري (٢١٠)، الجمع: (٣٢٢).

(٢) أخرج له البخاري حيث لم ينفرد وأحاديث برقم (٥٦٣٨ ، ٤٠٢٩، ٤٨٨٣، ٣٣٣، ٣٩٤٨).

(٣) رجال صحيح البخاري (١٩٩)، الجمع: (٣١٦).

(٤) قال الحافظ ابن حجر في هدي الساري ص٤١٦ لم يكثر عنه البخاري.

Marfat.com

صلى الله عليه وسلم - ، والجهاد، والطلاق وغير موضع.

وروى أيضاً عن: أبي سفيان وكيع بن الجراح الرؤاسي، وأبي محمد حجاج بن محمد الأعْور ، وأبي يحيى مَعْن بن عيسى القَزّاز، وأبي عمرو شَبَابة بن سوار الفَزَازي، وأبي المُنذر إسماعيل بن عمر الواسطي وغيرهم.

روى عنه: أبو زُرعة عبد الرحمن بن عمرو بن صَفْوان الدمشقي، وأبو بكر محمد بن إسحاق بن محمد الصّاغاني، وأبو بكر عبدالله بن محمد بن عبيد بن أبي الدنيا القُرشي، وأبو بكر أحمد بن عمرو بن عبد الخالق البزّار، وأبو حاتم محمد ابن إدريس الرازي، وأبو عبد الرحمن أحمد بن شعيب النسائي، وأبو جعفر الطبري، وأبو إسحاق إبراهيم بن محمد بن واقد العُمَري الكوفي، وأبو القاسم عبدالله بن محمد بن عبد العزيز البغَوي، وأبو العباس محمد بن إسحاق بن إبراهيم الثَّقَفي السرّاج، وأحمد ابن إسحاق بن البَهْلول الأنْبَاري وغيرهم.

وقال ابن أبي حاتم: سألت أبي عنه فقال: صدوق وكان له جلالة عجيبة ببغداد.

وكان أحمد بن حنبل يرفع من قدره ويجله.

١١٣- الحسن بن عبد العزيز[1] بن الوَزِير البخاري ضَابئ بن مالك بن عدي أبو علي الجُذامي الجَرَوي، من أهل قرية من قرى تنيس من عمل مصر، كان من أهل الفقه الورع والعبادة، حمل من مصر إلى العراق بعد قتل أخيه علي، فلم يزل بها إلى أن توفى ببغداد سنة سبع وخمسين ومائتين.

روى عن: أبي زكريا يحيى بن حسان بن حيّان التّنيسي، وعبدالله بن يحيى (٦١/ أ) المُعَافري البُرلسي.

تفرد به البخاري ، روى عنه في الجنائز وفي تفسير الأنفال والفتح.

وقد روى أيضاً عن: أبي عبدالله بشير بن بكر البَجَلي التنّسيي، وأبي حفص عمرو بن أبي سلمة التنيسي، وأبي مسعود أيوب بن سُويد الرملي وغيرهم.

روى عنه: أبو بكر أحمد بن عمرو بن عبد الخالق البزّار، وأبو العباس محمد ابن إسحاق بن إبراهيم الثقفي السرّاج ، وعيسى بن إسحاق بن موسى

---

(١) رجال صحيح البخاري (٢٠٠)، الجمع: (٣١٧).

Marfat.com

الأنصاري، وأبو بكر جعفر بن محمد بن إبراهيم بن حبيب الصَّيدَلاني البغدادي، وأبو محمد بن صاعد الهاشمي مولاهم البغدادي وغيرهم.

وقال ابن أبي حاتم: سمعت منه مع أبي وهو ثقة صدوق، سئل عنه أبي فقال: ثقة.

وقال البزّار: كان ثقة مأموناً.

وذكر أبو عبدالله الحاكم أنه سأل الدارقطني قال: قلت: فالحسن بن عبد العزيز الجَرَوي قال: فوق الثقة، جليل لم يُر مثله فضلاً وزهداً، قلت: مسلم لم يخرج عنه، قال: لا و لم يكتب عنه، وقتل أخوه على بن عبد العزيز في ذي الحجة سنة خمس عشرة ومائتين. قاله ابن يونس.

١١٤- الحسن بن عمر[1] بن شَقِيق بن أسماء الجَرمي البصري، سكن الري وقدم بَلْخ وأقام بها نحو خمسين سنة، ثم خرج منها إلى البصرة في سنة ثلاثين ومائتين ومات بها بعد ذلك.

روى عن: أبي معمر مُعْتمر بن سليمان التيمي، وأبي معاوية يزيد بن زُريع العَيْشي.

تفرد به البخاري ، روى عنه في الحج، وفي إسلام سلمان وفي الاستئذان وغير موضع.

وروى أيضاً عن أبيه عمر بن شقيق الجَرْمِي، وأبي عبيدة عبد الوارث بن سعيد العَنْبري، وأبي سليمان جعفر بن سليمان الضبعي، وأبي عبدالله جرير بن عبد الحميد الضَّبي وغيرهم.

روى عنه: أبو (٦١/ ب) خالد يزيد بن سِنَان بن يزيد البصري، وأبو حاتم محمد بن إدريس الرَّازي، وأبو زُرعة عبيد الله بن عبد الكريم الرازي، وأبو الحسن على ابن الجُنَيد الرَّازي ، وأبو بكر موسى بن إسحاق بن موسى الأنصاري، وأبو يعلى أحمد بن علي بن المثنى التَّميمي الموصلي وغيرهم.

وهو صدوق، قاله أبو عبدالله البخاري، وأبو حاتم الرَّازي.

وقال ابن أبي حاتم الرَّازي : سئل أبو زُرعة عنه فقال: لا بأس به.

---

(١) رجال صحيح البخاري (٢٠١)، الجمع: (٣١٨).

Marfat.com

١١٥- الحسن بن علي[١] أبو محمد وقيل: أبو علي الهُذَلي الحَلواني أبي الخّلال، سكن مكة، له كتاب صنفه في السنة، مات في ذي الحجة[٢] سنة ثنتين وأربعين ومائتين قاله البخاري .

روى عن: أبي سَهْل عبد الصمد بن عبد الوراث التّنوري، وأبي أسامة حماد بن أسامة الكوفي، وأبي محمد روح بن عبادة القَيسي، وأبي الحسن زيد ابن الحُباب التّيمي العُكَلي وأبي بكر أزْهر بن سعد السّمان البصري، وأبي عمرو شَبابة بن سوّار الفزَاري، وأبي عاصم الضحاك بن مخلد النبيل، وأبي بكر عبدالرزاق بن همام الصنعاني، وأبي يحيى عبد الحميد بن عبد الرحمن بن بشْمين التّميمي الحمّاني الكوفي، وأبي زكريا يحيى بن آدم بن سليمان الكوفي، وأبي خالد يزيد بن هارون السُّلمي، وأبي يوسف يَعْقوب بن إبراهيم بن سعد الزهري، وأبي عثمان عفّان بن مسلم الصّفار البصري نزيل بغداد، وأبي عبدالله نُعيم بن حماد المروزي نزيل مصر، وأبي سلمة موسى بن إسماعيل المُنْقري مولاهم التّبوذكي البصري، وأبي عثمان عمرو بن عاصم القَيْسي الكِلابي البصري، وأبي محمد سعيد بن الحكم بن أبي مريم الجُحمي مولاهم المصري، وأبي تَوْبة الربيع ابن (٦٢/ أ) نافع الحَلبي، وأبي الوليد هشام بن عبد الملك الطيالسي، وغيرهم.

اتفقا على الرواية عنه في الصحيحين.

روى عنه البخاري في الحج.

وروى عنه مسلم في كتاب الطهارة، والصلاة، والصدقات، والصيام، والحج، والنكاح، والرضاع، والبيوع، والفضائل وغير ذلك.

وروى أيضاً عن : أبي محمد سفيان بن عيينة الهلالي، وأبي معاوية محمد ابن خَازم الضّرير، وأبي محمد عثمان بن عمر بن فارس بن لَقيط البصري، وغيرهم.

روى عنه: أبو بكر محمد بن الحسن بن طَريف. الأعْين البغدادي، وأبو جعفر محمد بن إسماعيل بن سالم الصائغ، وأبو حاتم محمد بن إدريس الرّازي ، وأبو عبد الرحمن بَقي بن مَخْلد القرطبي، وأبو بكر محمد بن هارون بن حميد بن

---

(١) رجال صحيح مسلم (٢٤٤)، رجال صحيح البخاري (٢٠٢)، الجمع: (٣٠٦).

(٢) كتب في حاشية الأصل: "ذي القعدة" وضع عليها علامة صح. والمثبت هو الموافق لما في التهذيب وغيره في البخاري .

Marfat.com

المُجدر البغدادي، وأبو العباس أحمد بن علي الأبّار، وأبو داود سليمان بن الأشْعث السِّجستاني ، وأبو عيسى محمد بن عيسى الترمذي وغيرهم.

وقال ابن أبي حاتم الرّازي : سئل عنه أبي فقال: صدوق.

وقال مسلمة بن قاسم: ثقة.

وقال أبو عيسى الترمذي في مصنفه: ثنا الحسن بن علي الخلال وكان حافظاً: ثنا أبو معاوية وذكر الحديث.

١١٦- الحسن بن عيسى[1] بن مَاسَرْجس أبو علي الخراساني المروزي مولى عبدالله بن المبارك الحنْظلي، سكن نيسابور.

روى عن: أبي عبد الرحمن عبدالله بن المبارك الحنْظلي مولاهم المروزي، تفرد به مسلم ، روى عنه في كتاب الصلاة والجنائز وغير ذلك.

وروى أيضاً عن: أبي عبدالله جرير بن عبد الحميد الضّبي الرازي.

روى عنه: أبو داود السِّجستاني ، وأبو علي الحسين بن محمد بن زياد القبّاني، وأبو عبد الرحمن عبدالله بن أحمد بن محمد بن حنبل الشّيباني، وأبو (٦٢/ ب) محمد يحيى بن محمد بن صاعد الهَاشمي البغدادي، وأبو عبدالله أحمد بن محمد الهاشمي البغدادي، وأبو بكر محمد بن إسحاق بن خزيمة السلمي وغيرهم.

روى عنه أيضاً: أحمد بن محمد بن حنبل، وأبو بكر محمد بن أبي عتّاب الأعْين، مات بالثعلبية سنة سبع وثلاثين ومائتين قاله البخاري[2].

١١٧- الحسن (غير منسوب)

روى عن: أبي علي قُرة بن حبيب القُشَيري القَنوي (بالقاف) الرماح.

تفرد به البخاري، روى عنه في آخر غزوة خيبر من الجامع في باب استعمال النبي - صلى الله عليه وسلم - على أهل خيبر فقال: ثنا الحسين: ثنا قرة ابن حبيب: نا عبد الرحمن بن عبدالله بن دينار، عن أبيه، عن ابن عمر قال: ما شبعنا يعني من التمر حتى فتحنا خيبر.

كان أبو حاتم سهيل بن (...)[3] يقول: إن هذا الحسن محمد بن الصبّاح - يعني

---

(١) رجال صحيح مسلم (٢٤٥)، الجمع: (٣٢٤).

(٢) قال الخطيب (٧/ ٣٥١): كان ديناً ورعاً ثقة. ووثقه ابن حبان.

(٣) كلمة غير واضحة بالأصل.

الزَّعْفَراني - عندي والله أعلم.

وذكره ابن عبد البر المالكي فقال وهذا الحسن بن شجاع البلخي.

١١٨- الحسن (غير منسوب)[1]

روى عن: إسماعيل بن الخليل الخزَّاز.

وتفرد به البخاري روى عنه في تفسير سورة الزمر في قوله تعالى: ﴿**ونُفِخَ في الصّور فصَعِق من في السّماوات...**﴾ الآية فقال:

ثنا الحسن ثنا إسماعيل بن الخليل: أنا عبد الرحيم - هو ابن سليمان -، عن زكريا بن زائدة، عن عامر، عن أبي هريرة، عن النبي - صلى الله عليه وسلم - قال: «**أنا أول من يرفع رأسه بعد النفخة الآخرة، فإذا أنا بموسى متعلق بالعرش، فلا أدري كذلك كان أم بعد النفخة**».

وهذا عندهم هو الحسن بن شُجَاع بن رَجاء أبو يعلي البلخي الحافز وهو أخو محمد وأحمد ابني شجاع، وكان محمد أكثرهم، ثم أحمد، ثم الحسين.

وقد روى الحسين (٦٣/ أ) بن شُجاع عن: أبي جعفر محمد بن الصَّلت الأسَدي الكوفي، وأبي نعيم الفضل بن دُكين الملائي وأبي الحسن على بن عبدالله ابن جعفرِ بن نُجيح السَّعدي المعروف بعلي بن المديني، وأبي محمد حجاج بن يوسف الثقفي مولاهم المعروف بابن الشاعر.

روى عنه: أبو بكر محمد بن زكريا الجَوْهري البَلخي، وأبو العباس أحمد ابن علي بن مسلم الأبَّار نزيل بغداد.

وروى عنه البخاري في غير موضع من كتبه غير الجامع غير شيء.

روى عبدالله بن أحمد بن حنبل، عن أبيه قال: انتهى الحفظ إلى أربعة من أهل خراسان: أبو زُرعة الرَّازي، ومحمد بن إسماعيل البخاري، وعبدالله بن عبدالرحمن السَّمرقندي، والحسن بن شجاع البَلْخي.

وقال أبو نصر الكلاباذي: كتب إلى الشَّبيبي أن محمد بن جعفر البلخي حدثهم قال: مات في يوم الاثنين للنصف من شوال سنة أربع وأربعين ومائتين وهو ابن تسع وأربعين سنة.

---

(١) رجال صحيح البخاري (٢١٣)، الجمع: (٣٢٣).

Marfat.com

١١٩- حسين بن حُريث[1] بن الحسن بن ثابت بن قُطبة أبـــو عمـــار الخُزَاعي المروزي مولى عمران بن حصين الخُزَاعي.

روى عن: أبي عبد الله الفضل بن موسى السِّينَاني المروزي، وأبي عبد الله ابن معاوية بن الحارث بن أسماء الفَزَاري الكوفي نزيل مكة، وأبي الحسن النضـــر ابن شميل ابن خرشة المروزي.

اتفقا على الرواية عنه في الصحيحين.

روى عـــنه البخاري في فضائل المدينة في باب إثم من كاد أهل المدينـــة وغير ذلك.

وروى أيضاً عن: أبي محمد سفيان بن عيينة الهلالي، وأبي عبـــد الرحمـــن عبدالله بن المبارك الحَنْظلي المرزوي، وأبي تَمّام (٦٣/ ب) عبد العزيز بن أبـــي حازم سلمة بن دينار المدني، وأبي سفيان وكيع بن الجراح الرُّؤاســـي، وأبـــي العباس الوليد ابن مسلم القرشي الدِّمشقي، وأبي عمرو عيسى بن يونس بن أبي إسحاق الهمداني وغيرهم.

روى عنه: أبو داود السِّجستاني، وأبو عيسى الترمذي، وأبـــو عبـــد الله محمد بن يحيى بن عبد الله الذُّهلي، وأبو بكر محمّد بـــن إســـحاق بـــن محمـــد الصَّاغاني، وأبو زُرعة عبيد الله بن عبد الكريم الرّازي، وأبو عبد الله محمد بـــن أيوب بن يحيي بن الضريس الرّازي، وأبو بكر أحمد بن أبي خَيثمـــة البغـــدادي، وأبو عبد الرحمن أحمد بن شعيب النسائي وغيرهم.

وقال أبو عبد الرحمن النسائي ومسلمة بن قاسم: الحسين بـــن حُريـــث المروزي ثقة.

مات بمَرو ماسين قريباً من المحرم سنة أربع وأربعين ومائتين قاله البخاري.

وقـــيل: مات منصرفه من الحج بقصر اللصوص ســـنة أربـــع وأربعـــين ومائتين، قاله أبو العباس السراج.

---

(١) رجال صحيح مسلم (٢٦١)، رجال صحيح البخاري (٢٢١)، الجمع: (٣٣٧).

Marfat.com

١٢٠- حسين بن عيسى[١] بن حمران أبو علـــي الطّـــائي البَسْـــطَامي القومسي.

ثقة، قاله أبو عبد الرحمن النسائي.

مات سنة سبع وأربعين ومائتين قاله البخاري.

روى عن: أبي محمد يونس بن محمد المُؤَدب البغدادي وأبي أسامة حماد بن أسامة القرشي مولاهم الكوفي.

اتفقا على الرواية عنه في الصحيحين.

روى عنه البخاري في كتاب: الوضوء في باب الوضوء مرتين مرتين.

وروى عنه مسلم مقروناً بابن معين، وهارون بن عبد الله في كتاب البيوع.

وروى أيضاً عن: أبي محمد سفيان بن عيينة الهلالي المكي، وأبـــي عـــون جعفر بن عون المخزُومي، وأبي سفيان وكيع بن الجراح الرُؤاسي، وأبي ضَمـــرة أنس بن عياض المدني، وأبي الحسين زيد بن (٦٤/ أ) الحُباب العُكَلي الكـــوفي، وأبي إسماعيل محمد بن إسماعيل بن أبي فُـــديك المدني، وأبي سهل عبد الصمد ابن عبد الوارث العَنبري، وأبي العباس وهب بن جرير بن حازم الأزدي، وأبـــي عبد الرحمن عبد الله يزيد المقرئ وغيرهم.

روى عنه: أبو داود السِّجستاني، وأبو حاتم محمد بن إدريس الـــرّازي، وأبو عبد الله محمد بن نصـــر المروزي، وأبو عبد الرحمن أحمـــد بـــن شـــعيب النسائي، وأبو العباس محمد بن إسحاق بن إبراهيم السراج وغيرهم.

وقال ابن أبي حاتم الرّازي: وسئل عنه أبي فقال: صدوق.

١٢١- حسين بن منصور[٢] بن جعفر أبو علي السُّلمي النيسابوري ثقة، قاله أبو عبد الرحمن النسائي ومسلمة بن قاسم.

روى عن: أبي محمد أسْبَاط بن محمد القُرشي مولاهم الكوفي.

تفرد به البخاري، روى عنه حديثاً واحداً في كتاب الإكراه من الجامع في باب إذا أُكره حتى وهب عبداً أو باعه لم يَجُز[٣].

---

(١) رجال صحيح مسلم (٢٦٣)، رجال صحيح البخاري (٢٢٠)، الجمع: (٣٣٦).

(٢) رجال صحيح البخاري (٢١٩). ولم ينكره في الجمع.

(٣) فتح الباري : (٦٩٤٨).

Marfat.com

وروى أيضاً عن: أبي بكر بن عَيَّاش بن سالم الأسدي، وأبي محمد سفيان ابن عيينة الهلالي، وأبي بكر يونس بن بُكير الشَّيباني، وأبي أسامة بن أسامة الكوفي، وأبي محمد يونس بن محمد المؤدب، وأبي هشام عبد الله بن نُمَير الهَمْدَاني، وأبي بكر مُبشر بن عبد الله بن رزين السُّلمي وغيرهم.

روى عنه: أبو الدرداء عبد العزيز بن منبت المروزي، وأبو الفضل أحمد ابن سلمة بن عبد الله البزّاز، وأبو العباس محمد بن إسحاق بن إبراهيم الثّقفي السَّراج، وأبو الهيثم خالد بن أحمد البخاري، وأبو عبد الرحمن أحمد بن شعيب النسائي وغيرهم.

مات سنة ثمان وثلاثين ومائتين قاله البخاري[1].

١٢٢- الحسين (غير منسوب)[2].

روى عن: أحمد بن منيع البغوي.

تفرد به البخاري، روى عنه في أول كتاب (٦٤/ ب) الطب في باب: هل يداوي الرجل المرأة والمرأة الرجل.

واختلف في حسين هذا، فقيل: هو الحسين بن يحيى بن جعفر البخاري قاله أبو عبد الله الحاكم.

وقيل: هو الحسين بن محمد بن زياد أبو علي القَبَّاني النيسابوري، قاله أبو نصر الكلاباذي.

قال محمد: الحسين بن يحيى بن جعفر بن أَعْيَن البخاري البيكندي يقال: إن أباه يحيى بن جعفر روى عنه.

وقد روى البخاري عن أبيه يحيى ين جعفر في غير موضع من الجامع.

والصحيح عندي والله أعلم أن الذي روى عنه البخاري في الجامع عن أحمد بن منيع هو حسين بن محمد القَبَّاني.

وقد روى أيضا حسين هذا عن: إبراهيم بن المنذر، وإسحاق بن راهويه، ونصر بن على الجَهْضمي، وعمرو بن زُرَارة الكلابي، وحامد بن عمر بن حفص البكْراوي، وعمرو بن علي الصَّيرفي، وأبي بكر بن أبي شيبة وغيرهم.

---

(١) قال النسائي: ثقة. ووثقه ابن حبان. تهذيب الكمال.

(٢) الجمع: (٣٣٩).

Marfat.com

روى عنه: أبو محمد عبد الله بن علي بن الجَارود النيسابوري، وأبو حامد أحمد ابن محمد بن الحسن الشّرقي الحافظ.

وروى عنه البخاري في كتاب التاريخ، وروى أيضاً هو عن البخاري، وكان ملازماً له ويهوى هواه لما وقع له بنيسابور ما وقع وكان الحسين بن محمد هذا أحد الحفاظ الأثبات رحل، وأكثر السماع وصنف المسند والتاريخ والكنى والأبواب، وكان عنده مسند أحمد بن منيع.

توفي بنيسابور سنة سبع وثمانين ومائتين وصلى عليه أبو عبد الله محمد بن إبراهيم العبدي البوشنجِي وحضر جنازته جلة من العلماء منهم:

أبو بكر محمد بن إسحاق بن خزيمة السلمي، و أبو بكر محمد بن النضر الجَارودي النيسابوري، وأبو إسحاق إبراهيم بن أبي طالب النيسابوري وغيرهم.

وسمع هو إسحاق الحنْظلي، وعبيد الله القَوَاريري، وعمرو بن زُرارة (٦٥/أ) الكلابي، وأبي بكر بن أبي شيبة، و إبراهيم بن المنذر الحِزَامي، وأبي مصعب المزي وغيرهم.

قال محمد: والحديث الذي روى عنه البخاري في كتاب الطب حدثني به أبو عبد الله محمد بن أحمد بن عبد الله القيسي قراءة مني عليه قال:

نا أبو القاسم خلف بن عبد الملك بن مسعود الأنصاري، عن القاضي الشهيد أبي عبد الله محمد ابن أحمد بن خلف التُجَيبي قال: قرأته على أبي على يعني الحسين بن محمد الغَسّاني قال: ثنا حكم ابن محمد قراءة منى عليه في منزله في شهر صفر من سنة سبع وأربعين وأربعمائة قال: نا أبو بكر أحمد بن محمد بن إسماعيل بن الفرج المعروف بالمُهَنْدس قراءة عليه وأنا أسمع في منزله بمصر في جمادي الأولى سنة اثنتين وثمانين وثلاثمائة قال: نا أبو القاسم عبد الله ابن محمد بن عبد العزيز البَغَوي إملاءً من حفظه علينا بمكة في المسجد الحرام في ذي الحجة من سنة عشر وثلثمائة قال: حدثني أحمد بن منيع قال: نا مروان بن شجاع الخصيفي، عن سالم الأفطس، عن سعيد بن جبير، عن ابن عباس قال: «**الشفاء في ثلاث: في شربة عسل أو شرطة مِحْجَم أو كية نار، وأنهى أمتي عن الكي**».

ورفع الحديث.

Marfat.com

١٢٣- حسَّان بن حسَّان[١] بن أبي عباد أبو علي البصري.

سكن مكة كان المقرئ يثني عليه.

مات سنة ثلاث عشرة ومائتين، قاله البخاري.

روى عن: أبي عبد الله محمد بن طلحة بن مُصَرف بن كعب بن عمـــرو اليَمَامي الكوفي، وأبي عبد الله.

ويقال: أبو بكر همام بن يحيى بن دينار العَوْذي المحلمي.

تفرد به البخاري[٢]، روى عنه في غزوة أحد وفي العمرة وغير (٦٥/ ب) ذلك.

وروى أيضاً عن: أبي بسطام شعبة بن الحجاج العَتكي، وأبـــي عبـــد الله عبد العزيز بن عبد الله بن أبي سلمة المَاجِشُون، وعبد الله بن بكير بـــن عبـــد الله المُزني وغيرهم.

روى عنه: أبو الحسن علي بن الحسن بن أبي عيسى الهلالي، وأبو الحسن علي بن الحسن الهسنجاني، وأبو زرعة عبيد الله الرزاي، ويحيى بن (عبـــدك)[٣] القزويني وغيرهم.

وقال ابن أبي حاتم الرَّازي: سئل أبي عنه فقال: شيخ منكر الحديث.

---

(١) رجال صحيح البخاري (٢٤٠)، الجمع: (٣٦٣).

(٢) أخرج له البخاري في الشواهد والمتابعـــات (٤٠٤٨، ٦٢٩٦، ١٧٧٨، ٤٩٦٠، ٢٧٤٦، ٢١٥٦).

وقال الحافظ ابن حجر في هدي الساري ص٤١٦: روى عنه البخاري حديثين فقط أحدهما في المغازي عن محمد بن طلحة عن حميد عن أنس أن عمه غاب عن قتال بدر ولهذا الحديـــث طرق أخرى عن حميد والآخر عن همام عن قتادة عن أنس في اعتمار النبي - صلى الله عليـــه وسلم - أخرجه عنه في كتاب الحج وأخرجه أيضاً عن هدبة وأبي الوليد الطيالسي بمتابعته عن همام.

(٣) كذا بالأصل: وهو يحيى بن عبد الأعظم القزويني.

١٢٤- حسان بن عبد الله [1] أبو علي الواسطي، سكن مصر.

روى عن: أبي معاوية المفضل بن فضالة بن عبيد الحُميري القِتْبَاني المصري قاضيها.

تفرد به البخاري، روى عنه في كتاب التقصير.

وروى أيضاً عن: أبي يوسف يعقوب بن عبد الرحمن القارئ من القارة حليف بني زهرة نزيل الإسكندرية، وأبي سليمان خلاد بن سليمان الحضْرمي المقرئ المصري، وأبي يحيى، ويقال: أبو الهثيم السرّي بن يحيى الشّيباني المجْلسي البصري وغيرهم.

روى عنه: أبو عبد الله محمد بن أسد الحبشي الإسْفَرائيني وأبو يعقوب إسحاق بن سيار بن محمد بن مسلم النّصيبي، وأبو يوسف يعقوب بن سفيان الفَسَوي، وأبو عبيد القاسم بن سلام البغدادي، وأبو حاتم محمد بن إدريس الرازي وغيرهم.

وقال ابن أبي حاتم الرّازي: سئل أبي عنه فقال: صدوق.

---

(١) رجال صحيح البخاري (٢٤١)، الجمع: (٣٦٤).

١٢٥- الحكم بن نافع[1] أبو نافع أبو اليمان البَهْراني الحمصي يقال: هو مولى امراة من بهراء يقال لها: أم سلمة كانت عند عمرو بن رُؤبة التغلبي.

روى عن: أبي بشر شعيب بن أبي حمزة القرشي مولاهم الحمصي.

وتفرد به البخاري (٦٦/ أ) روى عنه في غير موضع من الجامع.

وروى مسلم و أبو داود والترمذي في كتبهم عن رجل عنه.

وروى هو أيضاً عن: أبي عمرو صفوان بن عمرو بن هَرِم السَّكْسكي، وأبي عثمان حريز بن عثمان الرّحبي، وأبي عدي أرطاة بن المنذر السكوني وغيرهم.

روى عنه: أبو عبد الله أحمد بن محمد بن حنبل الشيباني، وأبو زكريا يحيى ابن معين البغدادي، وأبو جعفر محمد بن عوف بن سفيان الحمصي، وأبو إسحاق إبراهيم ابن سعيد الجَوهَري، وأبو محمد عبد الله بن عبد الرحمن الدارمي، وأبو عبدالله محمد بن يحيى بن عبد الله الذُّهلي، وأبو بكر محمد بن إسحاق الصَّاغاني، وأبو حاتم محمد بن إدريس الرَّازي وغيرهم.

مات سنة ثنيتين وعشرين ومائتين قاله البخاري.

وذكر أبو داود، عن أبي عبيد، عن أبي سعيد مثله.

ذكره أبو الفتح الموصلي فقال: سماعه مناولة من شعيب بي أبي حمزة.

وذكر أبو زُرعة الرَّازي بشر بن شعيب بن أبي حمزة فقال: سماعه كسماع أبي اليمان، إنما كان إجازة.

قال محمد: لا أدري ما هذا، وقد ذكره البخاري في تاريخه فقال: الحكم ابن نافع أبو اليمان الحِمْصي، سمع صفوان بن عمرو، وشعيب بن أبي حمزة، وحريزاً.

وذكره أيضاً أبو أحمد الحاكم في الأسامي والكنى فقال: سمع أبا عمرو صفوان بن عمرو بن هَرِم البَرجَمي، وأبا بشر شعيب بن أبي حمزة الحمصي.

روى عنه: أبو عبد الله أحمد بن حنبل الشيباني وأبو زكريا يحيى بن معين

---

(١) رجال صحيح مسلم (٢٧٥)، رجال صحيح البخاري (٢٥٧)، الجمع: (٣٩٤).

Marfat.com

البغدادي.

وقال المفضل بن غَسَّان الغلابي: قال يحيى بن معين: قال لي أبو اليمان: لم أخرج من المناولة إلى أحد شيئاً.

وقال الأثرم: سمعت أبا عبد الله يعني أحمد بن حنبل سُئِلَ (٦٦/ ب) عن أبي اليمان فقال: أما حديثه عن صفوان بن عمرو، وحريز فصالح.

وقال ابن أبي حاتم: سئل أبي عن أبي اليمان فقال: كان يسمى كاتب إسماعيل كما يسمى أبو صالح كاتب الليث، وهو نبيل صدوق ثقة.

قال محمد: وروى عن أبي الجنيد أنه قال: سئل يحيى بن معين وأنا أسمع عنه فقال: ثقة.

١٢٦- الحكم بن موسى[١] بن زُهير أبو صالح الشّيباني البغدادي القَنْطري السمْسَار.

روى عن: أبي عبد الرحمن يحيى بن حمزة الحَمْيري ويقال الحضْرمي الدِّمشقي القاضي، وأبي عمرو عيسى بن يونس بن أبي إسحاق الهمْداني الكوفي نزيل الحريثة، وأبي عبد الرحمن عبد الله بن المبارك الحَنْظلي المروزي، وأبي عبد الله هقل بن زياد بن عبيد السَّكسكي الدِّمشقي البَيروتي، وأبي المثنى معاذ بن معاذ ابن حسان العنبري البصري القاضي، وشعيب بن إسحاق القُرشي الدمشقي.

اتفقا على الرواية عنه في الصحيحين.

روى عنه مسلم في كتاب الإيمان والصلاة، والحج، والحدود، والوصايا، والرؤيا، والفضائل وغير ذلك.

وعلق البخاري في كتاب الجنائز في باب: ما ينهى من الحُلق عند المصيبة، فقال:

وقال الحكم بن موسى، ثنا يحيى بن حمزة، عن عبد الرحمن بن يزيد بن جابر، وساق الحديث[٢].

---

(١) رجال صحيح مسلم (٢٧٢)، رجال صحيح البخاري (١٤٩٥)، الجمع: (٣٩٢).

(٢) فتح الباري: (١٢٩٦).

Marfat.com

وأخرج مسلم هذا الحديث في مسنده فقال[1]:

ثنا الحكم بن موسى القَنْطري قال: نا يحيى بن حمزة، عن عبد الرحمن بن يزيد بن جابر أن القاسم بن مُخَيْمرة حدثه قال: حدثني أبو بردة بن أبي موسى قال: وجع أبو موسى وجعاً فغشي عليه ورأسه في حجر امرأة من أهله، فصاحت امرأة من أهله (٦٧/ أ) فلم يستطع أن يرد عليها شيئاً فلما أفاق قال: أنا بريء مما برِيء منه رسول الله - صلى الله عليه وسلم -، فإن رسول الله بـــرئ مـــن الصَّالقة والحَالقة والشَّاقة.

قال محمد: وقد روى أيضاً الحكم بن موسى هذا عن أبي أحمد الهيثم بـــن حميد الغسّاني الدمشقي، وأبي إسماعيل عبد الله بن عبد الرحمن بن يزيد بن جابر الأزدي الشامي وغيرهما.

روى عنه: أبو عبد الله محمد بن يحيى الذُّهلي، وأبو عبد الله محمد بن علي ابن زيد المكي، وأبو عبد الله محمد بن وضّاح القرطبي وأبو عبد الله محمـــد بـــن علي ابن داود البغدادي، وأبو عبد الله محمد بن الهيثم بن حماد العنبري القـــاضي المعروف بأبي الأحوص، وأبو الحسن على بن عبد الرحمن بن محمد بن المغـــيرة المَخْزومي المعروف بعَلاّن، وأبو بكر بن أبي خيثمة، وأبو حاتم الـــرّازي، وأبـــو زُرعة الرّازي، وأبو يعلى الموصلي، وأبو القاسم البغوي وغيرهم.

وهو ثقة، قاله يحيى بن معين، وأحمد بن صالح الكـــوفي، وابـــن وضّـــاح وغيرهم.

وقال ابن أبي حاتم: سُئِل أبي عنه فقال: صدوق.

مات في شهر رمضان (.....)[2] وثلاثين ومائتين، قاله البخاري.

---

(١) صحيح مسلم: (١٦٧/ ١٠٤).

(٢) طمس بالأصل وهو توفي سنة اثنتين وثلاثين ومائتين ليومين من رمضان. تهذيب الكمال.

Marfat.com

من اسمه حَمَّاد

١٢٧- حماد بن إسماعيل[١] بن إبراهيم الأسدي مولاهم المعروف والـــده بابن عُلَية.

روى عن: أبيه.

تفرد به مسلم، روى عنه في كتاب الحج.

وروى أيضاً عن: أبي العباس وهب بن جرير بن حازم الأزدي.

روى عنه: أبو عبد الرحمن أحمد بن شعيب النسائي.

وقال هو ومسلمة بن قاسم: حماد بن إسماعيل بن إبراهيم بغدادي ثقة[٢].

١٢٨- حماد بن الحسن بن عَنْبسة بن عبيد الله الدارمي النَّهْشلي مولاهم الكوفي. (٦٧/ ب)

وقيل: البصري الوراق، سكن سَامرّى.

وثقه مسلمة بن قاسم وغيره.

روى عن: أبي بكر أزهر بن سعد البَاهلي السّمان، وأبي محمد روح بـــن عبادة القَيْسي، وأبي عامر عبد الملك بن عمرو العَقَدي، وأبي عثمان محمد بـــن بكر البُرْساني، وأبي داود سليمان بن داود الطيالسي، وأبي بكر عبد الكبير بـــن عبد المجيد الحنفي، وأبي السّكن مكي بن إبراهيم البلخي، وأبي سلمة سَيّار بـــن حاتم العنزي البصري وغيرهم.

روى عنه: أبو العباس محمد بن إسحاق بن إبراهيم السَّراج، وأبو الليـــث سلم بن معاذ بن سلم التميمي، وأبو نعيم عبد الملك بـــن محمـــد بـــن عـــدي الجُرجاني، وأبو بكر عبد الله بن محمد بن زياد النيسابوري، وأبو محمد عبـــد الله ابن علي بن الجَارود النيسابوري وغيرهم.

وقال ابن أبي حاتم: سمعت منه مع أبي بسامرى وهو ثقة صدوق، ســـئل أبي عنه فقال: صدوق.

قال محمد: حماد بن الحسن هذا ذكره هبة الله بن الحسن الطـــبري فيمـــن

---

(١) رجال صحيح مسلم (٣١٧)، الجمع: (٤٠٣).

(٢) توفي سنة أربع وأربعين ومائتين. انظر ترجمته من التهذيب.

Marfat.com

أخرج عنه مسلم بن الحجاج في مسنده الصحيح.

وحدثني أبو عبد الله محمد بن سعيد بن أحمد الأنصاري قراءة مني عليه قال: نا عبد الرحمن بن محمد: ثنا أبي: ثنا عبد الرحمن بن مروان: ثنا الحسن بن يحيى ثنا ابن الجارود: ثنا حماد بن الحسن بن عَنْبسة الورّاق قال: نا مكي - يعني ابن إبراهيم - قال: نا عبد الله بن سعيد بن أبي هند، عن إسماعيل بن أبي حكيم، عن سعيد بن مَرْجانة قال: سمعت أبا هريرة يقول: قال رسول الله - صلى الله عليه وسلم -: «**من أعتق رقبة مؤمنة أعتق الله بكل أرب منه أرباً منه من النار، حتى إنه ليعتق باليد اليد، وبالرجل الرجل، وبالفرج الفرج**».

فقال علي بن حسين: يا سعيد، أنت سمعت هذا من أبي هريرة؟ قال: نعم، فقال علي بن حسين عند ذلك لغلام له أَبْرِه غلمانه (٦٨/ أ): ادع لي مطرفاً، فلما قدم بين يديه، قال اذهب فأنت حر لوجه الله[1].

١٢٩- حماد بن حميد العَسْقلاني[2].

روى عن: أبي عمرو عبيد الله بن معاذ العَنْبري.

تفرد به البخاري روى عنه في الاعتصام من الجامع في باب: من رأى ترك النكير من الرسول - صلى الله عليه وسلم - حجة، لا من غير الرسول[3]، فقال:

ثنا حماد ثنا عبيد الله بن معاذ: ثنا أبي: ثنا شعبة، عن سعد بن إبراهيم، عن محمد بن المنكدر قال: رأيت جابر بن عبد الله يحلف بالله أن ابن صياد الدجال، قلت: تحلف بالله، قال: إني سمعت عمر يحلف على ذلك عند النبي صلى الله عليه وسلم فلم ينكره النبي صلى الله عليه وسلم.

قال محمد: حماد بن حميد هذا ذكره أبو نصر الكلاباذي، وأبو أحمد بن عدي وغيرهما في أسامي شيوخ البخاري الذي أخرج عنهم في الصحيح، إلا أن ابن عدي قال عنه: لا يعرف، ولم يَجْد لحماد هذا ذكر في النسخة عن النسفي إنما عنده.

---

(١) توفي سنة ست وستين ومائتين. انظر التهذيب.

(٢) رجال صحيح البخاري (٢٦١)، الجمع: (٤٠٢).

(٣) فتح الباري: (٧٣٥٥).

Marfat.com

وقال عبيد الله بن معاذ ليس قبله حماد بن حميد وقد روى مسلم بن الحجاج، و أبو داود السِّجستاني هذ الحديث عن عبيد الله بن معاذ العَنبري.

أخرجه عنه مسلم في صحيحه، و أبو داود في السنن.

وقد روى حماد بن حميد هذا عن أبي عبد الله بشر بن بكر التِّنيسي، وأبي مسعود أيوب بن سويد الرَّمْلي، وأبي عبد الله ضمرة بن ربيعة الرمْلي، ويقال: الفلسطيني، وأبي عصام رواد بن الجراح العسقلاني وغيرهم.

قال ابن أبي حاتم: سمع منه أبي ببيت المقدس في رحلته الثانية.

وروى عنه، وسئل أبي عنه فقال: شيخ.

Marfat.com

١٣٠- حجاج بن منهال[1] (٦/٦٠ ب) بن محمـــد السُّـــلمي مولاهـــم البرْسَاني الأنْمَاطي البصري.

مات سنة سبع عشرة ومائتين، قاله البخاري وغيرهز

زاد غيره بالبصرة: وهو أخو محمد بن المنهال البرساني العطار.

روى عن: أبي بسطام شعبة بن الحجاج الواسطي، وأبي النضر جرير بـــن حازم الأزدي، وأبي محمد سفيان بن عيينة الهلالي، وأبي إسماعيل حماد بن زيد بن درهم الأزدي، وأبي عبيد الله عبد العزيز بن عبد الله بن أبي سلمة المَاجِشـــون، وأبي معاوية هشيم بن بشير السّلمي، وأبي محرَاء، و(حويرة)[2] بن أسماء بن عبيد الضُّبعي البصري، وعبد الله بن عمر النُميري البصري وغيرهم.

تفرد به البخاري، روى عنه في كتاب الإيمان وغير موضع.

وروى عن: محمد -غير منسوب- عنه في باب: ما ذكر عن بني إسرائيل، واختلف في محمد هذا فقيل: هو محمد بن معمر البَحْراني، وقيل: هو محمد بـــن يحيى الذُّهلي، وقد حدث ابن الجارود في كتاب المُنتقى له عن محمد بن يحيى، عن حجاج هذا.

وقد ذكر البخاري هذا الحديث في كتاب الجنائز فعلقه، قال فيه:

وقال حجاج ابن منهال: ثنا جرير بن حازم، عن الحسن وذكر الحديـــث، وهذا الحديث حدثني به محمد بن أحمد قراءة مني عليه، ثنا خلف بن عبد الملك، ثنا محمد بن أحمد التُجيبي: ثنا حسين بن محمد: ثنا حكم بن محمد قال: نا أبـــو بكر ابن إسماعيل قال: نا علي بن الحسن بن خلف بن فُدَيك قال: نا محمد بـــن

---

(١) رجال صحيح البخاري (٢٥٣)، الجمع: (٣٨٧).

(٢) كذا بالأصل، وفي التهذيب والتقريب وغيره (جويرة) قال الحافظ: تصغير جاريـــة. وهـــو الصواب. وهو من رجال الصحيحين.

Marfat.com

علي بن محرز قال: ثنا الحجاج بن منهال قال: حدثني جرير بن حازم قال: حدثنا الحسن قال: ثنا جُندب بن عبد الله البَجَلي في هذا المسجد ما نسينا ما حدثنا وما نخشى أن يكون جُندب كذب على رسول الله صلى الله عليه وسلم، قال رسول الله: «**إن رجلاً ممن كان قبلكم جرح فجَزَع، فأخذ سكيناً فحزّ بها يده (٦٩/أ) فلم يرقأ عنه الدم حتى مات، قال الله -تبارك وتعالى-: بادرني عبدي بنفسه، حرمت عليه الجنة**».

رواه يزيد بن هارون، ووهب بن جرير بن حازم عن جرير بن حازم عن الحسن.

قال محمد: حجاج بن منهال هذا رجل جليل ثقة مشهور.

روى عنه: يوسف ابن موسى القطان، ومحمد بن المثنى العَنْزي، وأبو سعيد عمرو بن منصور النسائي، وأبو عمرو محمد بن حزمة بن راشد البصري، وأبو عبد الله محمد بن مسلم بن وَارَة الرازي، وأبو حاتم محمد بن إدريس الرازي وغيرهم.

وهو ثقة، قاله أحمد بن عبد الله بن صالح الكوفي، وأبو حاتم الرازي، وأبو عبد الرحمن النسائي، ومسلمة بن قاسم وغيرهم.

زاد أحمد: رجل صالح.

وزاد أبو حاتم: فاضل.

وقال عبد الله بن أحمد بن حنبل: سمعت أبي يقول: حجاج بن منهال ثقة ما أرى به بأساً.

١٣١- حجاج بن يوسف الشّاعر[1] أبو محمد ويقال: أبو علي الثقفي مولاهم الضرير البغدادي.

مات بها ليلة الجمعة لعشر ليال بقين من رجب سنة سبع وخمسين ومائتين

---

(١) رجال صحيح مسلم (٣٠٦)، الجمع: (٣٨٨).

Marfat.com

وهو ثقة، قاله مسلم بن قاسم وغيره.

روى عن: أبي عامر عبد الملك بن عمرو العَقَدي، وأبي سهل عبد الصمد ابن عبد الوارث العنْبري، وأبي عبد الصمد عبد العزيز بن عبد الصمد العَمي، وأبي أحمد محمد بن عبد الله بن الزبير الزبيري، وأبي سلمة منصور بن سلمة الخُزاعي، وأبي غسّان يحيى بن كثير العَنْبري، وأبي عاصم الضحاك بن مَخْلد النبيل، وأبي محمد روح ابن عبادة القَيسي، وأبي عثمان عفان بن مسلم الصّفار، وأبي بكر عبد الرزاق بن همام الحميري، وأبي عمرو شبابة بن سوار الفزازي المدائني، وأبي جعفر محمد بن جعفر المدائني، وأبي محمد حجاج بن محمد الأعور المِصّيصي، وأبي نعيم الفضل بن دُكين الملائي، وأبي الوليد (٦٩/ ب) هشام بن عبد الملك الطيالسي، وأبي زيد سعيد ابن الربيع الهَروي ، وأبي يحيى زكريا بن عدي الكوفي ، وأبي النعمان محمد بن الفضل السدوسي المعروف بعَارم، وأبي علي عبيد الله بن عبد المجيد الحنفي، وأبي علي الحسين بن موسى الأَشْيب الكوفي قاضي الموصل، وأبي محمد عبيد الله بن موسى العَبْسي، وأبي محمد يونس بن محمد المؤدب البغدادي، وأبي أيوب سليمان بن حرب الواشِحي قاضي مكة، وأبي عبد الله أحمد بن عبد الله بن يونس اليربوعي، وأبي الحَسن هارون بن إسماعيل الخَزّاز البصري، وأبي المورع مُحاضر بنْ المُورع الهمْداني اليامي الكوفي، وأبي الجواب الأَحْوص بن جواب الضّبي، وأبي الهيثم معلى بن أسد العمي البصري وأبي معمر عبد الله بن عمرو بن أبي الحجاج المنقري البصري، وأبي عثمان عمرو بن عون بن أوس السّلمي وغيرهم.

تفرد به مسلم، روى عنه في كتاب الإيمان والطهارة والصلاة، والصيام والحج والجهاد، والحدود والصيد والأطعمة، والفضائل وغير ذلك.

روى عنه: أبو داود السّجستاني، وأبو حاتم الرّازي، وأبو القاسم البغوي، وأبو يعلى الموصلي، وأبو الحسن علي بن الحسين بن الجُنَيد الرّازي، وأبو العباس الحسن بن سفيان الشّيباني، وأبو عبد الرحمن بقي بن مَخْلد بن يزيد القرطبي

Marfat.com

(...)[1] و أبو بكر محمد بن الحسين بن مكرم البزّار البغدادي وغيرهم.

وقال ابن أبي حاتم: كتبت عنه وهو ثقة وكان من الحفاظ، ممن يحسن الحديث ويحفظه، سئل أبي عنه فقال: صدوق.

---

(١) كلمة غير واضحة بالأصل.

١٣٢- حِبَّان[١] -بكسر الحاء المهملة- بن موسى أبو محمـــد السّـــلمي المروزي.

روى عن: أبي عبد الرحمن عبد الله بن المبارك الحنْظَلي مولاهم المروزي.

اتفقا على الرواية (٧٠/ أ) عنه في الصحيحين.

روى عنه البخاري في الصلاة وغير موضع.

وروى عنه مسلم حديث الإفك.

وروى أيضاً عن: أبي سليمان داود بن عبد الرحمن العطّار.

روى عنه: أبو عبد الله محمد بن حاتم بن نُعيم بن عبد الكريم المـــروزي، وأبو الفضل عباس بن محمد بن حاتم الدُّوري، و أبو بكر محمد بن علي بن داود البغدادي، وأبو عبد الله محمد بن مسلم بن وَارَة الرازي، وأبو زُرعة عبيد الله بن عبد الكريم الرّازي، وأبو العباس الحسن بن سفيان الشّـــيباني النســـائي، وأبـــو عبدالرحمن عبد الله بن محمود الدوري وغيرهم.

مات سنة ثلاث وثلاثين ومائتين قاله البخاري.

وقال أبو عبد الرحمن النسائي: حِبّان بن موسى مروزي لا بأس به.

وقال الصدفي: نا إسحاق قال: نا محمد بن علي قال: نا حِبّان بن موســـى ثقة، كتب عنه أحمد بن حنبل قال: أنا عبد الله بن المبارك فذكر الحديث.

١٣٣- حَاجِب بن الوليد[٢] أبو عبد الله محمد بـــن حـــرب الخولانـــي الحمصي الأَبْرش.

تفرد به مسلم، روى عنه في كتاب الصلاة، والرؤيا، وكتاب البر والصلة، والقدر وغير ذلك.

---

(١) رجال صحيح مسلم (٣٣٤)، رجال صحيح البخاري (٢٩١)، الجمع: (٤٥٠).

(٢) رجال صحيح مسلم (٣٦٠)، الجمع: (٤٤٤).

Marfat.com

وروى أيضاً عن: أبي بشر الوليد بن محمد المُوَقّري، وأبي عبد الله هِقْل بن زياد بن عبيد السَّكْسَكي، وأبي يُحمد بقية بن الوليد الكلاعي، وأبي إسمـــاعيل مبشر بن إسماعيل الحلبي وغيرهم.

روى عنه: أبو جعفر أحمد بن سعيد الدارمي، وأبو عبد الله محمد بن يحيى الذُّهلي، وأبو بكر محمد بن علي بن داود البغدادي، وأبو القاسم عبـــد الله بـــن محمد ابن عبد العزيز البغوي وغيرهم.

وذكره الخطيب فقال: كان ثقة[1].

١٣٤- حرمي بن حفص[2] بن عمر أبي علي الأزْدي العَتَكي البصري.

روى عن: أبي بشر عبد الواحد بن زياد العبدي (٧٠/ ب) البصري.

تفرد به البخاري، روى عنه في الإيمان في باب الجهاد من الإيمان.

وروى أيضاً عن: أبي سلمة حماد بن سلمة بن دينار البصري، وأبي زيـــد عبد العزيز بن مسلم القَسْمَلي، وأبي بسطام شعبة بن الحجاج العَتكي وغيرهم.

روى عنه: أبو بكر بن أبي الأسود البصري، وأبي عبد الله محمد بن أبـــو بكر المُقَدَّمي، وأبو حفص عمرو بن علي الفَلاَّس، وأبو موسى محمد بن المثنـــى العنزي، وأبو سَهل عبدة بن عبد الله الصَّفار، و أبو بكر أحمد بن أبـــي خيثمـــة البغدادي وغيرهم.

مات سنة ثلاث وعشرين ومائتين أو نحوها قال البخاري[3].

١٣٥- حمدان بن عمر[4] (هو لقب له) واسمه أحمد بن عمر أبو جعفـــر البغدادي السِّمسَار.

روى عن: أبي النضر هاشم بن القاسم البغدادي.

تفرد به البخاري، روى عنه في تفسير سورة المائدة في باب قوله تعـــالى: ﴿**اذْهَب أنتَ وربك فقاتلا إنا ها هنا قَاعدون**﴾.

روى عنه: أبو العباس أحمد بن محمد بن الأزْهر السِّجَزي الـــذي كـــان

---

(١) قال ابن سعد: مات في رمضان سنة (٢٢٨). انظر تهذيب الكمال.

(٢) رجال صحيح البخاري (٢٧٤)، الجمع: (٤٤٢).

(٣) وثقه ابن قانع والذهبي. انظر تهذيب التهذيب لابن حجر.

(٤) رجال صحيح البخاري (١٤٨٣)، الجمع: (٤٥٤).

Marfat.com

مقيماً بنيسابور، ومحمد بن مخلد العطار (....[1])[2].

١٣٦- حرمَلة بن يحيى[3] بن عبد الله بن حرملة بن عمران بن قُرَاد أبو حفص وقيل أبو عبد الله التُجيبي مولى بن زَميلة (الزاي) من تجيب المصري، كان فقيهاً.

روى عن: أبي محمد عبد الله بن وهب بن مسلم القرشي الفِهْري مولاهم المصري.

تفرد به مسلم روى عنه في كتاب الإيمان والطهارة، والصلاة، والصيام، والحج، والنكاح، والرضاع، والحدود، والأقضية، والبيوع، والفرائض، والأشربة وغير ذلك.

وروى أيضاً عن: أبي عبد الله محمد بن إدريس بن العباس بن عثمان بن شافع ابن السّائب القرشي المُطلبي الشافعي، وأبي عمرو إدريس بن يحيى الخَولاني المصري(٧١/ أ).

روى عنه: أبو حاتم محمد بن إدريس الرّازي، وأبو زُرعة عبيد الله بن عبدالكريم الرّازي، وأبو زكريا يحيى بن عثمان بن صالح السّهمي المصري، وأبو عبد الرحمن بقي بن مخلد القرطبي، وأبو عبد الله محمد بن وضّاح القرطبي، وأبو القاسم علي بن الحسن بن خلف بن قديد بن خالد بن سِنان الأزدي السّلاماني مولاهم المصري، وأبو العباس الحسن بن سفيان الشيباني، وعبد الكريم بن إبراهيم بن حبان -بكسر الحاء- الجَنْبي المصري وغيرهم.

وقال ابن أبي حاتم: سألت أبي عنه فقال: يكتب حديث ولا يحتج به.

وذكر أبو أحمد بن عدي عبد الله بن محمد بن سيّار الفرهباني فقال: كان من الأثبات، وكان له بصر بالرجال، سألته أن يملي علي عن حرملة بن يحيى شيئاً فقال لي: يا بني، وما تصنع بحَرْمَلة، إن حرملة ضعيف، ثم أملى علي عن حرملة ثلاثة أحاديث، ولم يزدني عليها.

وذكره أبو عبد الله الحاكم في المدخل فقال: اعتمده مسلم، وقد غمزه

---

(١) اسم رجل مطموس بهامش الأصل.

(٢) قال أبو بكر الخطيب: "ثقة".

(٣) رجال صحيح مسلم (٣٦٢)، الجمع: (٤٣٤).

Marfat.com

يحيى ابن معين قال: شيخ بمصر يقال له: حرملة، وكان أعلم الناس بابن وهب. وقد ذكر عنه أشياء سَمِجة، وقد كان بمصر حين دخلها قال أبو عبد الله الحاكم: وأهل مصر أيضاً ليسوا عنه براضين، غير أنه شيخ جليل القدر، والمجلّ في الحديث والفقه جميعاً، ومثله لا يترك إلا بجرح ظاهر.

قال محمد: حرملة بن يحيى هذا اختلف في عدالته، فوثقه قوم وجرحه آخرون، وكان فقيهاً نبيلاً على مذهب الشافعي، ولم يكن بمصر أعلم بابن وهب منه، لأن ابن وهب أقام في منزلهم نحو السنة مستخفياً، (طُلبَ)[1] ليولى قضاء مصر فاستخفى من أجل ذلك.

يقال إنه: ولد سنة ست وستين ومائة، وتوفي في شوال سنة ثلاث وأربعين ومائين، وقال البخاري في التاريخ في باب سالم: حدثني أحمد (٧١/ ب) ثنا حرملة: ثنا ابن وهب: ثنا حَيوة: أخبرني محمد بن عبد الرحمن أن أبا عبد الله مولى شَدّاد بن الهاد حدثه أنه دخل على عائشة فقال: سمعت النبي صلى الله عليه وسلم يقول: «**ويل للعَرَافين من النار**».

١٣٧- حميد بن مسعدة[2] أبو علي الباهلي ويقال: السّامي -بالسين المهملة- النّاجي -بالنون- البصري، مات بها سنة ثلاث، وقيل: سنة أربع وأربعين ومائتين.

روى عن: أبي إسماعيل بشر بن المُفضل بن لاحق الرقاشي البصري، وأبي عثمان خالد بن الحارث الهُجيمي البصري.

تفرد به مسلم، روى عنه في كتاب: الجمعة، والصيام، والحج، والنكاح، والعتق وغير ذلك.

وروى أيضاً عن: أبي إسماعيل حماد بن زيد بن درهم الأزدي، وأبي سليمان جعفر بن سليمان الضُبعي، وأبي بشر إسماعيل بن إبراهيم المعروف ابن عُلَية، وأبي محمد عبد الوهاب بن عبد المجيد الثقفي، وأبي معاوية يزيد بن زُريع العَيْشي، وأبي محمد معتمر بن سليمان التيمي، وأبي عبد الله مَرْحوم بن عبدالعزيز العطّار، وأبي معاوية سفيان بن حَبيب البصري، وأبي محصن حُصين

---

(١) كذا بالأصل، وفي التهذيب (لما طلب).

(٢) رجال صحيح مسلم (٣٢٥)، الجمع: (٣٤٩).

Marfat.com

ابن نُمير الواسطي، وأبي خدّاش زياد بن الربيع الأزدي اليُحمـــدي البصـــري، وسليم بن أخْضر البصري وغيرهم.

روى عنه: أبو يحيى محمد بن عبد الرحيم البزّاز المعروف بصَاعقة، وأبـــو عبد الرحمن بقي بن مخلد بن يزيد القُرطبي، وأبو زُرعة عبيد الله بن عبد الكريـــم الـــرّازي، وأبو بكر محمد بن زكريا البَلْخي الجوهري، وأبو عبد الله محمد بـــن نصر المروزي، وأبو عمرن موسى بن هارون الحمّال، وأبو الحســـن علـــي بـــن عبدالحميد ابن سليمان الفَطَائري، وأبو ضَمرة عبد الرحمن بن محمد الســـامي، و أبو داود السجستاني، وأبو عيسى الترمذي و أبو عبد الرحمن النسائي، و أبو بكر البزّار، وأبو (٧٢/ أ) القاسم البغوي، وأبو جعفر الطبري، وغيرهم.

وقال ابن أبي حاتم: سمعت أبي يقول: كتبت بعض حديثه لأسمع منه سنة ثمان وأربعين ومائتين، فلما قدمت البصرة كان قد مات، كتب عنه أبو زرعـــة وأصحابنا وهو صدوق.

وقال أبو عبد الرحمن النسائي ومسلمة بن قاسم: حُميد بن مَسْعدة بصري ثقة.

١٣٨- حامد بن عمر[1] بن حفص بن عمر بن عبيد الله بن أبي بَكـــرة أبو عبد الرحمن، وقيل: أبو عبد الله الثقفي البصري قاضي كِرْمَان، نزيل نيسابور، مات بها سنة ثلاث وثلاثين ومائتين، قاله أبو العباس السراج.

وقال البخاري: مات أول سنة ثلاث وثلاثين ومائتين.

روى عن: أبي عوانة وضاح بن عبد الله اليَشْـــكري الواســـطي، وأبـــي إسماعيل حماد بن زيد بن درهم الأزْدي البصري، وأبي بشر عبد الواحـــد زِيـــاد العبْدي البصري، وأبي إسماعيل بشر بن المفضل بن لاحـــق الرّقاشـــي مولاهـــم البصري، وأبي محمد مُعتمر بن سليمان بن طَرخَان التيمي البصري، وأبي محمد مسلمة بن عَلْقمة المازني البصري إمام مسجد داود بن أبي هند.

اتفقا على الرواية عنه في الصحيحين.

روى عنه البخاري في: الجنائز، والعيدين و غير ذلك.

وروى عنه مسلم في كتاب: الطهارة والصلاة، والزكاة، والحج، والنكاح،

---

(١) رجال صحيح مسلم (٣٧٣)، رجال صحيح البخاري (٢٨٩)، الجمع: (٤٤٩).

والجهاد والفضائل وغير ذلك.

وروى عنه: أبو الحسن أحمد بن سيار المروزي، وأبو علي الحسين بن محمد ابن زياد القَبَّاني النيسابوري، وأبو يوسف يعقوب بن يوسف الكَرْمَاني نزيل نيسابور، وأبو الهيثم خالد بن أحمد البخاري وغيرهم.

وقال أبو أحمد بن عدي: ثنا أحمد بن محمد بن عمرو بن بِسْطَام: ثنا أحمد ابن سَيّار: ثنا حامد بن عمر البَكْراوي قاضي كِرْمان: رأيته بنيسابور وهو ثقة.

١٣٩- حَيْوة بن شُريح[1] بن يزيد أبو العباس الحَضْرمي الشّامي الحمصي (٧٢/ ب) المقرئ إمام مسجد حمص، وهو حيوة بن أبي حيوة، مات هو ويزيد ابن عبد ربه الجُرْجُسي في سنة أربع وعشرين ومائتين قاله أبو زُرعة الدمشقي.

روى عن: أبي عبد الله محمد بن حرب الخَولاني الحمْصي الأبْرَش.

تفرد به البخاري، روى عنه في أول صلاة الخوف في باب: يحرس بعضهم بعضاً في صلاة الخوف.

وروى أيضاً حيوة هذا عن: أبيه، وأبي يُحْمد بقية بن الوليد الكَلاعي، وأبي عبد الله مروان بن معاوية الفَزَاري، وأبي العباس الوليد بن مسلم الدِّمشقي، وأبي عبد الحميد محمد بن حمْيَر الحمْصي وغيرهم.

روى عنه: أبو أحمد حميد بن زَنْجويه النسائي، وأبو جعفر أحمد بن صالح المصري، وأبو جعفر محمد بن عَون بن سفيان الطّائي، وأبو محمد عبد الله بن عبدالرحمن الدّارمي، وأبو عبد الله محمد بن يحيى الذُّهلي، وأبو الوليد محمد بن أحمد ابن الوليد بن بُرْد الأنطاكي، وأبو حاتم محمد بن إدريس الرّازي، وأبو زُرعة عبد الرحمن بن عمرو الدِّمشقي، و أبو داود سليمان بن الاشعث السِّجستاني، وعبد الله بن أحمد بن شَبويه المروزي وغيرهم.

قال أبو بكر الخطيب: كان ثقة.

وقال ابن أبي حاتم الرّازي: سئل أبي عنه فقال: ثقة صدوق.

وقال البخاري في التاريخ في باب المحمدين: ثنا حَيْوة: ثنا بقية، عن الزبير عن الزهري، عن محمد بن عبد الله بن عباس أن ابن عباس حدث أن الله أرسل إلى نبيه - صلى الله عليه وسلم - ملكاً معه جبريل فما أكل بعده طعاماً متكئاً

---

(١) رجال صحيح البخاري (٢٧٨)، الجمع: (٤٢٨).

Marfat.com

حتى لقي الله.

١٤٠- حفص بن عمر[1] بن الحارث بن سَخْبَرة أبو عمر الحَوْضي الأَزْدي النّمري البصري بن النمر بن عثمان.

مات سنة خمس وعشرين ومائتين أو نحوها قال البخاري.

روى عن: أبي بِسْطام شعبة بن الحجاج بن الوَرْد العَتَكي الواسطي، وأبي بكر هشام بن أبي عبد الله (٧٣/ أ) الرَبعي البصري المعروف بالدَّستوائي، وأبي سعيد يزيد بن إبراهيم التَّميمي الأُسَيدي مولاهم التُّستري، وأبي بكر ويقال: أبو عبد الله همام بن يحيى بن دينار الأَزْدي العَوْذي المُحَلِّمي البصري، وأبي الهيثم ويقال: أبو محمد خالد بن عبد الله الطحان الواسطي، وأبي إسماعيل حماد بن زيد ابن دِرْهم الأَزْدي وغيرهم.

تفرد به البخاري، روى عنه في الوضوء وغير موضع، وروى عن: محمد ابن عبد الرحيم البزّاز عنه.

وروى مسلم بن الحجاج عن رجل عنه.

وروى عنه: أبو موسى محمد بن المثنى العَنَزي، وأبو حفص عمرو بن علي البصري الفلاّس، وأبو أمية محمد بن إبراهيم بن مسلم الطَرْسُوسي، وأبو بكر أحمد ابن أبي خيثمة البغدادي، وأبو إسحاق إسماعيل بن إسحاق القاضي، وأبو إسحاق إبراهيم ابن أبي داود البُرُلسي، وأبو عبد الله محمد بن أيوب بن يحيى بن الضّريس الرّازي السِّجستاني وغيرهم.

وقال ابن أبي حاتم: ثنا محمد بن حَمويه بن الحسن قال: سمعت أبا طالب قال: سألت أحمد بن حنبل، عن أبي عمر الحَوْضي فقال: ثبتٌ ثبتٌ متقنٌ لا تأخذ عليه حرفاً واحداً. ثم قال ابن أبي حاتم: سألت أبي عن أبي عمرو الحوضي فقال: صدوق متقن وكان علي بن المديني جعله من أصحاب شعبة، وهو أعرابي فصيح. ثم قال ابن أبي حاتم: سمعت أبي وسُئل عن أبي عُمر الحَوْضي، وعمرو ابن مرزوق فقال: أبو عمر أحب إلي في الحديث، وعمرو أفضل الرجلين.

وذكر أبو عبد الله الحاكم أنه سأل عنه الدارقطني، قال: قلت: فأبو عمر الحَوْضي قال: ثقة ثقة.

---

(١) رجال صحيح البخاري (٢٣٥)، الجمع: (٣٥٨).

حـــرف الخـــــاء

من اسمه خالد

١٤١- خالد بن خلي[١]-على زنة علي- أبو القاسم الكلاعي الحِمْصي قاضيها.

روى عن: أبي عبدالله محمد بن حرب الأَبْرش.

تفرد به البخاري[٢]، روى عنه في كتاب (٧٣/ ب) العلم والتعبير.

وروى أيضاً عن: أبي يحمد بقية بن الوليد الكَلاَعي، وأبي عبد الحميـــــد محمد بن حِمير السليحي، والجراح بن مليح البهراني الحِمصي وغيرهم.

روى عنه: ابنه أبو الحسين بن خالد، وأبو جعفر محمد بن عـــــوف بـــن سفيان الطَّائي الحِمْصي، وأبو أُميـــة محمد بن إبراهيم بن مســـلم الطوسوســـي، وأبو عبدالله محمد بن مسلم بن وَارَة الرَّازي، وأبو زُرعة عبد الرحمن بن عمـــرو ابن صفوان البصري الدِّمشقي وغيرهم.

وقال البخاري في التاريخ الصغير: ثنا خالد بن خَلي قاضي حمْص صدوق قال: حدثني حميد بن ربيعة القرشي قال: رأيت المِقْدام بن معدي كرب الكِنْدي، وأبا أمامة صدي بن عجلان خارجين من عند الوليد بن عبد الملك.

وذكر أبو عبدالله الحاكم أنه سأل عنه الدراقطني قال: قلت: فخالد بـــن خَليّ الحِمْصي؟ قال: وهذا ليس له شيء منكر، قلت: فابنه، قال: ليس به بأس.

١٤٢- خالد بن خِدَاشٍ[٣] بن عجلان أبو الهيثم الأزْدي العَتَكي المُهَلَّبي مولاهم البصري، سكن بغداد مولى لآل المُهَلب بن أبي صفرة، توفى سنة ثلاث وعشرين ومائتين (....)[٤].

روى عن: أبي إسماعيل حماد بن زيد درْهَم الأزْدي مولاهم البصري.

تفرد به مسلم، روى عنه في: إنظار المُعْسر.

---

(١) رجال صحيح البخاري (٢٩٥)، الجمع: (٤٧٢).

(٢) أخرج له البخاري في الشواهد والمتابعات (٦٩٩٦)، (٧٨)

(٣) رجال صحيح مسلم (٣٨٦).

(٤) كلام غير واضح بهامش الأصل.

Marfat.com

وروى عن: أبي عبدالله مالك بن أنس الأصبَحي، وأبي يحيى مهدي بن ميمون المِعْولي البصري، وأبي عَوَانة وضّاح بن عبدالله اليَشْكري الواسطي وغيرهم.

روى عنه: أبو يعقوب إسحاق بن إبراهيم الحَنْظلي، وأبو إسحاق إبراهيم ابن سعيد الجَوْهري، وأبو الفضل عبيد الله بن سعد بن إبراهيم بن سعد الزهري، وأبو الفضل حاتم بن الليث الجوهري الخُرَاساني نزيل بغداد (٧٤/ أ) وأبو داود سليمان بن توبة بن زِيَاد النَهْرواني، و أبو بكر أحمد بن أبي خيثمة البغدادي، وأبو بكر أحمد بن إسحاق بن صالح بن عطاء الوزان الواسطي نزيل بغداد، وأبو بكر عبدالله بن محمد بن الفضل الأَسَدي البغدادي، وأبو بكر عبدالله بن محمد بن عُبيد بن أبي الدنيا القُرشي البغدادي، وأبو يحيى زكريا بن يحيى ابن مروان النَّاقد البغدادي، وأبو حاتم محمد بن إدريس الرّازي، وأبو زُرعة عبيدالله بن عبد الكريم الرّازي وغيرهم.

وذكره أبو الفتح الموصلي فقال: كان أحمد بن حنبل يذمه، وقال أبو يحيى السّاجي: فيه ضَعْفٌ.

قال يحيى بن معين: قد كتبت عنه، تفرد عن حماد بن زيد بأحاديث.

وقال ابن أبي حاتم: سمعت أبي يقول: سألت سليمان بن حرب عن خالد ابن خِدَاش فقال: وهو صدوق لا بأس به، كان يختلف معنا إلى حماد بن زيد، وأثنى عليه خيراً.

قال: وكان كثير الاختلاف إلى حماد بن زيد أو كثير اللزوم له.

ثم قال ابن أبي حاتم: سئل أبي عن خالد بن خِدَاش فقال: صدوق.

١٤٣- خالد بن مَخْلد[1] أبو محمد ويقال: أبو الهيثم البَجَلي الكوفي القَطْوَاني، وكان يغضب من القَطْواني ويقول: إنما قطوان بقال، وقيل: قَطَوان - بفتح القاف والطاء- قرية على باب الكوفة نسب إليها.

مات بالكوفة في المحرم سنة ثلاث عشرة ومائتين قاله محمد بن سعيد.

روى عن: أبي الحسن على بن مُسْهر القاضي، وأبي أيوب سليمان بن بلال المدني، وأبي عبدالله مالك بن أنس الأصْبحي، والمغيرة بن عبد الرحمن

---

(١) رجال صحيح مسلم (٣٨٠)، رجال صحيح البخاري (٣٠٤)، الجمع: (٤٦٩).

Marfat.com

الحِزَامي المدني وغيرهم.

تفرد به البخاري، روى عنه في العلم وغير موضع.

وروى عن: محمد بن عثمان بن كَرَامة عنه في الرقاق، والردة.

وروى مسلم بن الحجاج (٧٤/ ب) في مسنده الصحيح عن رجل عنه.

وروى عنه: أبو يعقوب إسحاق بن إبراهيم بن راهوية وأبو بكر وعثمان ابنا أبي شيبة ومحمد بن عبدالله بن نُمير ويوسف (....)[1] ومحمد بن عثمان بن كَرَامة وأحمد بن سعيد الدّارمي.

وأبو كريب محمد بن العلاء الهمْداني، والقاسم بن زكريا بن دينار الكوفي، وأبـــو عبدالله أحمد بن عثمان بن حكيم الأَوْدي الكوفي، وأبو أحمد محمد بـــن عبد الوهاب ابن حبيب الفرّاء، وأبو عبدالله محمد بن يحيى الذُهلي، وأبو إسحاق إسماعيل بن إسحاق بن سَهْل الكوفي نزيل مصر وغيرهم.

وقال ابن أبي حاتم: أنا عبدالله بن أحمد بن حنبل فيما كتـــب إلي قـــال: سألت أبي عن خالد بن مَخْلد فقال: له أحاديث مناكير.

وقال أبو الفتح الموصلي: خالد بن مَخْلد القَطْواني في حديثه بعض المناكير ثم قال: وخالد عندنا في عداد أهل الصدق، ولا يدخل في هؤلاء إلا أني ذكرته وبينت أنه من أهل الصدق.

وقال ابن أبي حاتم: سمعت أبي يقول: خالد بن مخلد يكتب حديثه، وقال أبو أحمد : هو عندي إن شاء الله لا بأس به.

قال محمد : يقال إن خالد بن مَخْلد هذا كان شتاماً سيئ المذهب وهو في الحديث صدوق.

اتفق الإمامان البخاري ومسلم على إخراج حديثه في الصحيحين[2].

---

(١) من أول يوسف هذا إلى الدارمي كتب بالهامش وهو غير واضح تماماً، وأظنوه (يوسف بـــن موسى القطان).

(٢) وقال الحافظ ابن حجر في هدي الساري ص ٤٢٠: أما التشيع فقد قدمنا أنه إذا كان ثبـــت الأخذ والأداء لا يضره لا سيما و لم يكن داعية إلى رأيه وأما المناكير فقد تتبعها أبو أحمد بـــن عدي من حديث وأوردها في كامله وليس فيها شيء مما أخرجه له البخاري بل لم أر له عنده من أفراده سوى حديث واحد وهو حديث أبي هريرة: «**من عادي لي وليا** ... »الحديـــث وروى له الباقون سوى أبي داود.

Marfat.com

وذكر عثمان بن سعيد الدّارمي أنه سأل عنه يحيى بن معين قال: وسألته عن خالد بن مَخْلد القَطْواني فقال: ما به بأس.

وقال أحمد بن عبدالله بن صالح الكوفي: خالد بن مَخْلد القَطْواني كوفي ثقة كثير الحديث عن الكوفيين وكان يتشيع.

وقال الصّدفي: نا أحمد بن خالد قال: نا ابن وضّاح قال: وخالد بن مَخْلد كوفي ثقة.

١٤٤- خالد بن يزيد[١] بن (دينار)[٢] أبو الهيثم الكَاهلي المُقْرئ الطّيب الكحّال الكوفي.

مات ما بين سنة إحدى عشرة إلى سنة خمس عشرة ومائتين، قاله البخاري.

وقال محمد بن حَريز: مات سنة خمس عشرة ومائتين (٧٥/ أ).

روى عن: أبي بكر بن عياش بن سالم الأَسَدي، وأبي يوسف إسرائيل بن يونس بن أبي إسحاق الهمداني الكوفي.

تفرد البخاري، روى عنه في تفسير ﴿**إنّا أَعْطيناك الكَوْثر**﴾ وبدء الخلق، وفضائل القرآن، وذكر بني إسرائيل.

وروى أيضاً عن: أبي عبدالله الحسن بن صالح بن حَيٍ الكوفي، وأبي العلاء كامل بن العلاء التّميمي السّعدني الحمّاني الكُوفي، وأبي عمارة حمزة بن حَبيب التّيمي تيم الرّباب مولاهم القَارئ الزيّات الكوفي، وغيرهم.

روى عنه: أبو أمية محمد بن إبراهيم بن مسلم الطَرْسُوسي، وأبو عقيل يحيى ابن حبيب بن عبدالله بن حبيب بن أبي ثابت الأسدي الجمّال الكوفي، وأبو شيبة إبراهيم بن أبي بكر بن أبي شيبة العبسي، وأبو حاتم محمد بن إدريس الرّازي، وأبو عبدالله محمد بن وضّاح الأنْدَلسي وغيرهم.

وقال ابن أبي حاتم الرّازي : سئل عنه أبي فقال: صدوق.

وذكر أبو عبدالله الحاكم أنه سأل عنه الدارقطني قال: قلت فخالد بن يزيد الكَاهلي، قال: هو الطّيب ليس به بأس.

---

(١) رجال صحيح البخاري (٣٠٥)، الجمع: (٤٧٧).

(٢) كذا بالأصل وقد كتبت هذه الكلمة في الهامش وصوابه (خالد بن يزيد بن زياد).

Marfat.com

١٤٥- خلف بن خالد[١] أبو المُهَنا -بالهاء المشقوقة والنون- القُرشـــي مولاهم المصري، مات قبل الثلاثين ومائتين.

روى عن: أبي عبد الملك بكر بن مُضَـــر القُرشـــي مولاهـــم المصـــري (...)[٢].

تفرد به البخاري، روى عنه في باب: سؤال المشركين النبي صلى الله عليه وسلم أن يريهم آية، فأراهم انشقاق القمر في علامات النبوة[٣].

وروى أيضاً عن: أبي الحارث الليث بن سعد الفَهْمي، وأبي عبد الرحمـــن عبدالله بن لهيعة المصري.

روى عنه: أبوحاتم محمد بن إدريـــس الرَّازي، وأبو محمد حَبُّـــوش بـــن رزق الله (٧٥/ ب) بن بَيان الكَلْوَذاني المصري.

وقال ابن أبي حاتم: سئل أبي عنه فقال: شيخ.

١٤٦- خلف بن هشام[٤] بن ثعلب بن طالب أبو محمد المقرئ البزَّار - بالزاي المعجمة والراء- البغدادي .

مات في شهر جمادى الآخرة سنة سبع وعشرين ومائتين، وكان مختفيا أيام الجهمية.

وهو عندهم ثقة، قاله ابن حنبل وابن معين، والنسائي وغيرهم.

روى عن: أبي إسماعيل حماد بن زيد بن درهم الأزْدي البصـــري، وأبـــي الأَحْوص سلاَّم بن سليم الحَنَفي الكوفي.

تفرد به مسلم، روى عنه في كتاب الإيمان والطهارة، والصلاة، والجنـــائز، والحج، والنكاح، والأيمان والنذور، وفضل الجهاد، وفي الأشربة.

وروى أيضاً عن: أبي عبدالله مالك بن أنس الاصْبحي، وأبي عَوَانة وضَّاح

---

(١) رجال صحيح البخاري (٣١٧)، الجمع: (٤٩٣).

(٢) إلحاق غير واضح بالأصل.

(٣) فتح الباري: (٣٦٣٨) وهو متابع عنده.

(٤) رجال صحيح مسلم (٣٩٤)، الجمع: (٤٩١).

Marfat.com

ابن عبدالله الواسطي، وأبي عمر عبيد بن عقيل الهلالي المقـــرئ، وأبـــي محمـــد عبدالعزيز بن محمد الدّراوردي، وأبي شهاب عبد ربه بن نافع الخيّـــاط المدائـــني وغيرهم.

روى عنه: أبو الفضل عبيد الله بن سعد بن إبراهيـــم البخـــاري ســـعد الزهري، وأبو زُرعة عبيد الله بن عبد الكريم الرّازي، وأبو عبد الرحمن عبـــدالله ابن أحمد بن محمد بن حنبل الشّيباني، وأبو بـــكر أحمد بن أبي خيثمة البغدادي، وأبو بكر عبدالله بن محمد بن عبيد بن أبي الدنيا القُرشي البغدادي، وأبـــو داود سليمان بن الاشعث السّجستاني وأبو يعلي أحمد بن علي بن المثنى الموصلـــي، وأبو القاسم عبدالله بن محمد بن عبد العزيز البغوي، وأبو الحسن إدريس بن عبد الكريم الحدّاد البغدادي، وأبو بكر محمد بن جعفر بن حفص البغدادي وغيرهم.

وذكره أبو محمد عبد بن علي التّجيبي الرُّشاطي فقال: وهو صاحب سنة ثقة مأمون، إمام في القراءة، وقاله أيضاً أبو عمرو الداني.

وقال مسلمة بن قاسم: خلف بن هشام المُقْرئ ثقة.

وقال ابن أبي حاتم: سمعت عباساً الدّوري يقول: ما رأيت أقـــرأ (٧٦/ أ) للقرآن من خلف ماخلا خلاداً المقرئ، قال أبو بكر محمد بن الحسن بن زيـــاد.

(١) (...)

---

(١) إلحاق غير واضح باحاشيه.

Marfat.com

١٤٧- خليفة بن خياط [١] أبو عمرو العُصْفري البصري، يُعرف بشَبَاب، صاحب كتاب الطبقات والتاريخ، كان عالماً بالأنساب.

مات في خلافة جعفر بن المُعْتصم سنة أربعين ومائتين.

روى عن: أبي محمد مُعتمر بن سليمان التَّيمي، وأبي محمد عبد الوهاب ابن عبد المجيد الثَّقفي، وأبي معاوية يزيد بن زُرَيع العَيْشي، وأبي المثنى معاذ بن معاذ العَنبري، وأبي عبدالله معاذ بن هشام الدَّستوائي، وأبي حفص عمر بن علي ابن عطاء البصري، وأبي الحسن كَهْمس بن المِنْهال المدني، وأبي عبدالله محمد بن جعفر الهُذَلي غُنْدر وغيرهم.

تفرد به البخاري، روى عنه في غير موضع من الجامع مفرداً ومقروناً بغيره[٢].

وروى عنه: أبو الحسن أحمد بن يوسف السُّلمي، وأبو عبد الرحمن بَقي بن مَخْلد بن يزيد الأَنْدلسي، وأبو يعلى أحمد بن علي بن المُثَنى التَّيمي الموصلي، وأبو العباس محمد بن إسحاق بن إبراهيم الثَّقفي السراج، وأبو عمران موسى بن زكريا ابن يحيى التستري وغيرهم.

وسئل أبو حاتم الرَّازي عنه فقال: لا أحدث عنه، هو غير قوي، كتبت من مسنده أحاديث ثلاثة عن أبي الوليد فأتيت أبا الوليد وسألته عنها فأنكرها، وقال: ما هذه من حديثي، فقلت: كتبتها من كتاب شباب العُصْفري، فعرفه وسكن غضبه[٣].

وقال ابن أبي حاتم: انتهى أبو زُرعة إلى أحاديث كان أخرجها في فوائده

---

(١) رجال صحيح البخاري (٣٠٨)، الجمع: (٤٩٥).

(٢) روى له البخاري ما اشتهر من الأحاديث انظر (٣٢٣٩، ٧٥٣٩، ٧٠٩١، ٣٢٠٧، ٤٠٦٨، ٣٢٠٧، ٣٢٣٩، ٧٥٥٣، ٥٥٩٢، ٧٥٠٨، ٧٠١٤، ٣٨١٣).

(٣) قال الحافظ ابن حجر في هدي الساري ص ٤٢١: هذه الحكاية محتملة وجميع ما أخرجه له البخاري إن قرنه بغيره قال: حدثنا خليفة وذلك في ثلاثة أحاديث وإن أفرده علق ذلك فقال: قال خليفة قاله أبو الوليد الباجي ومع ذلك فليس فيها شيء من أفراده.

عن شَبَاب العُصْفري، فلم يقرأ علينا، وضربنا عليه وترك الرواية عنه.

وقال مسلمة بن قاسم: خليفة بن خيّاط أبو عمرو يُعرَف بشَبَاب بصرى لا بأس به.

وقال أبو أحمد بن عدي: وشَبَاب من متيقظي الحديث، وله حديث وكتاب في طبقات الرجال ثم قال: ولخليفة من الحديث الكثير ما يستغنى أن أذكر له شيئاً من حديث وهو مستقيم الحديث صدوق.

١٤٨- خطاب بن عثمان[1] أبو عمرو الفَوْزي الحَضْرَمي الشَّامي الحِمْصي.

روى عن: أبي عبد الحميد محمد بن حِمْير السُّليحي الحِمْصي (٧٦/ب).

تفرد به البخاري، روى عنه في الذبائح في باب: جلود الميتة، فقال:

حدثنا خطاب بن عثمان: ثنا محمد بن حِمير، عن ثابت بن عَجْلان قال: سمعت سعيد بن جبير قال:سمعت ابن عباس يقول: مَرّ النبي صلى الله عليه وسلم بعنز ميتة فقال: «**ما على أهلها لو انتفعوا بإهابها**».

وقد روى أيضاً عن: أبي عتبة إسماعيل بن عياش بن سُليم العَنْسي الحِمْصي، وأبي خالد محمد بن عمر المُحْري الطائي الحمصي، وأبي يُحمد بقية ابن الوليد الكلاعي، وأبي عمرو عيسى بن يونس الهمْداني وغيرهم.

روى عنه: أبو أيوب سليمان بن عبد الحميد بن رافع الحَكَمي البَهْراني الحِمْصي، وأبو جعفر محمد بن عوف بن سفيان الطّائي الحِمْصي، وأبو موسى عمران بن بكار بن راشد بن عبد الرحمن الحِمْصي المؤذن البرّاد، وأبو إسحاق إبراهيم بن أبي داود البُرُلسي وغيرهم.

وذكر أبو عبدالله الحاكم أنه سأل عنه الدراقطني قال: قلت فخطاب بن عثمان الفوْزي، قال: ثقة.

١٤٩- خلاّد بن يحيى[2] بن صفوان أبو محمد السُّلمي المقرئ الكوفي، سكن مكة.

روى عن: أبي سلمة مِسْعِر بن كِدام بن ظَهير بن عبيدة بن الحارث

---

(١) رجال صحيح البخاري (٣١٨)، الجمع: (٥٠٤).

(٢) رجال صحيح البخاري (٣١٧)، الجمع: (٥٠٣).

Marfat.com

الهلالي، وأبي عبدالله سفيان بن سعيد بن مَسْروق الثوري، وأبي إسحاق إبراهيم ابن نافع المَخزومي المكي، وأبي عبدالله مالك بن مِعْول بن عاصم البَجَلي الكوفي، وأبي ذر عمر بن ذر بن عبدالله بن زُرَارة الهمْداني المُرْهبي الكوفي، ونافع ابن عمر بن عبدالله بن جَميل القُرشي الجُمَحي المكي، وعبد الواحد بن أيمن المكي، وعيسى بن طهْمان البكري الكوفي وغيرهم.

تفرد به البخاري[1]، روى عنه في : الغسل، والصلاة والذبائح ومواضع.

روى عنه: زهير بن محمد بن قمير البغدادي، وأبو الليث نصر بن أحمد بن هانئ المروزي، وأبو يحيى عبدالله بن أحمد بن زكريا بن أبي مَيْسرة (٧٧/ أ) المكي، وأبو علي بن موسى بن صالح الأسدي البغدادي، وأبو زُرعة عبيد الله بن عبد الكريم الرّازي وغيرهم.

مات بمكة قريباً من سنة ثلاث عشرة ومائتين قاله البخاري.

قال ابن أبي حاتم: ثنا عيسى بن بشير الصَّيدقاني، قال: سألت ابن نُمَير عن خلاَّد بن يحيى فقال: صدوق، إلا أن في حديثه (غلطٌ قليلٌ)[2].

ثم قال ابن أبي حاتم: سألت أبي عن خلاَّد بن يحيى فقال: محله الصدق، قلت: خلاد بن يحيى أحب إليك أم القاسم بن الحكم العُرني، قال: جميعاً ليس بذاك المعروفين.

وذكر أبو عبدالله الحاكم أنه سأل عنه الدارقطني قال: قلت: فخلاَّد بن يحيى قال: ثقة إنما أخطأ في حديث واحد، حديث الثوري عن إسماعيل أن عمرو ابن حريث عن عمر فرفعه وأوقفه الناس.

قال محمد: وهذا الحديث ذكره أبو بكر البزار في مسنده فقال:

حدثنا زهير بن محمد، وأحمد بن إسحاق واللفظ لزهير قال: ثنا خلاد بن

---

(١) قال الحافظ ابن حجر في هدي الساري ص ٤٢٠: أخرج له البخاري أحاديث يسيرة غير هذا - يقصد حديث عمرو بن حريث عن عمر لأن يمتلئ جوف أحدكم قيحاً خير له من أن يمتلئ شعراً - وقال أبو حاتم: ليس بذلك المعروف محله الصدق، وروى له أبو داود والترمذي.

(٢) كذا بالأصل وصوابه: غلطاً قليلاً.

Marfat.com

يحيى قال ثنا سفيان الثوري، عن إسماعيل بن أبي خالد، عن عمرو بن حُريث، عن عمر بن الخطاب عن النبي صلى الله عليه وسلم قال: «**لأن يملئ جوف أحدكم قيحاً خيراً له من أن يمتلئ شعراً**».

قال البزار: وهذا الحديث قد رواه غير واحد عن إسماعيل، عن عمرو بن حريث عن عمر موقوفاً، ولا نعلم أسنده إلا خلاد عن سفيان.

Marfat.com

حـــرف الـــدال
من اسمه دَاوُد

١٥٠- داود بن رشيد[١] أبو الفضل الهاشمي مولاهم الخَوَارِزْمي، سكن بغداد، وكان قد كُفَّ بصره، مات يوم الجمعة لسبع خلون من شعبان سنة تسع وثلاثين ومائتين، قاله البخاري.

روى عن: أبي بشر إسماعيل بن إبراهيم الأَسَدي المعروف بـــابن عُليـــة، (٧٧/ب) وأبِي العباس الوليد بن مسلم القُرشي الدِّمشقي، وأبي عبدالله مـــروان ابن معاوية الفَزَاري، وأبي حفص عمر بن أيوب الموصلي، وصـــالح بـــن عمـــر الواسطي.

تفرد به مسلم، روى عنه في كتـــاب: الإيمـــان والطهـــارة، والصـــلاة، والاستسقاء، والصيام، والجنائز والعتق، واللباس، وكتاب الإمارة وغير ذلك.

وروى البخاري في الجامع الصحيح[٢] عن محمد بن عبد الرحيم الـــبزَّاز، عنه، عن الوليد بن مسلم في كتاب كفارات الأيمان في باب قول الله تعالى: ﴿**أو تحرير رقبة مؤمنة**﴾.

وروى أيضاً داود بن رشيد عن: أبي المَليح الحسن بن عمر الفَزَازي الرَّقي، وأبي الحسن على بن هاشم بن البَرِيد العَائذي مولاهم الحَزَّاز الكوفي، وأبي سعيد يحيى بن زكريا بن أبي زَائدة الهمْدَاني، وأبي معاوية هُشَيم بن بشير الســـلمي، وأبي إبراهيم إسماعيل بن جعفر الأنصاري المدني، وأبي سَهْل عبَّاد بـــن العـــوام الواسطي، وأبي هشام حسان بن إبراهيم الكِرْماني، وأبي حفـــص عمـــر بـــن عبدالرحمن القُرشي الكوفي الأبَّار وغيرهم.

روى عنه البخاري في غير الجامع.

وروى عنه: أبو داود السِّجستاني، وأبو يعقوب إسحاق بن إبراهيم بـــن

---

(١) رجال صحيح مسلم (٤١٢)، رجال صحيح البخاري (٣٢٣)، الجمع: (٥١٢).

(٢) قال الحافظ ابن حجر في هدي الساري ص ٤٢١: روى له البخاري حديثاً واحداً بواســـطة وكذا النسائي وغفل ابن حزم فقال في الاتصال وفي المحلى في (كتاب الحدود منه) إنه ضعيف فكأنه اشتبه عليه.

يونس المَنْجَنيقي البغدادي نزيل مصر، وأبو القاسم إبراهيم بن محمد الهَيْثم القمّاح، وأبو عبد الرحمن بقى بن مَخْلد بن يزيد القُرْطبي، وأبو علي الحسين بن إدريس الأنصاري، وأبو بكر بن أبي خيثمة، وأبو بكر بن أبي الدنيا وأبو حاتم الرّازي، وأبو زُرعة الرّازي، وأبو يعلي الموصلي وأبو إسحاق الحَرْبي، وأبو القاسم البغوي، وأبو العباس السرّاج وغيرهم.

وقال ابن أبي حاتم: سئل أبي عنه فقال: صدوق.

قال محمد : هو ثقة مشهور.

وقال أبو أحمد عبدالله بن عدي الجرجاني: ثنا عبدالله بن حفص الوكيل قال: نا داود بن رُشَيد قال: ثنا (٧٨/ أ) علي بن هاشم، عن الأعمش، عن أبي إسحاق، عن مُصْعب بن سعد، عن أبيه عن النبي صلى الله عليه وسلم قال: **«يطبع المؤمن على كل شيء إلا الخيانة والكذب»**.

قال ابن عدي: قال لي عبد بن حفص: قال داود بن رشيد: جاءني، أبو خيثمة زهير بن حرب فجعل يتضرع إلي ويسألني عن هذا الحديث حتى حدثته به.

وقال أبو بكر البزّار في مسنده: حدثنا إبراهيم بن زِياد الصّائغ قال: نا داود ابن رشيد قال: نا علي به.

قال: **«يطبع المؤمن على كل خلة غير الخيانة والكذب»**.

قال البزار: وهذا الحديث يروى عن سعد من غير وجه موقوفاً. ولا نعلم أحداً أسنده إلا علي بن هاشم، عن الأعمش، عن أبي إسحاق بهذا الإسناد[1].

وقال أبو بكر محمد بن معاوية القُرشي المْرواني: ثنا أبو إسحاق إبراهيم بن موسى بن جميل قال: ثنا أبو العباس أحمد بن محمد بن مسروق قال: ثنا داود بن رشيد قال: حدثني الصّبيح والمَليح شابان كانا يتعبدان بالشام سُمّيا الصبيح والمليح لحسن عبادتهما، قالا: جعنا أياماً فقلت لصاحبي أو قال لي صاحبي: اخرج بنا إلى الصحراء نرى رجلاً نعلمه بعض دينه، لعل الله أن ينفعنا به، قالا: فخرجنا فاستقبلنا حبشي على رأسه حزمة حطب، ودنونا إليه فقلنا: من ربك، فرمى بالحزمة عن رأسه وجلس عليها، ثم قال: لا تقولا لي من ربك؟ ولكن

---

(١) كشف الأستار: (١٠٢).

Marfat.com

قولا: ما محل الإيمان من قلبك، ثم قال: سلا، ثم قال ثلاث مرات: سلا فإن المريد لا تنقطع مسائله، فلما رآنا لا نحير جواباً قال: اللهم إن كنت تعلم أن لك عباداً كلما سألوك أعطيتهم فحول حزمتي هذه ذهباً، فوالله ما برحنا حتى رأيناها قضبان الذهب تلمع، ثم قال: اللهم إن كنت تعلم أن الأحمال أحب إلى عبادك فارددها حطباً، فرجعت حطباً فحملها على رأسه ومضى بها (...)[1] أن يتبعه.

١٥١- داود بن عمرو بن هُبَيرة[2] بن عمرو بن جَميل.

وقيل: ابن عمرو بن زُهير بن المسيب بن عمرو بن جَميل بن الأَعْرج أبو سليمان الضبي، سكن بغداد.

روى عن: نافع عن عمر بن عبدالله بن جَميل القُرشي الجُمحي المكي.

تفرد به مسلم، روى عنه في : فضائل النبي صلى الله عليه وسلم.

وروى أيضاً داود هذا عن أبي محمد سفيان بن عيينة بن أبي عمران الهلالي (٧٨/ ب) مولاهم الكوفي في نزيل مكة، وأبي إسماعيل حماد بن زيد بن دِرْهَم الأَزْدي العَتَكي مولاهم البصري، وأبي سليمان داود بن عبد الرحمن العطَّار المكي، وأبي الأحْوص سلام بن سُليم الحَنفي الكوفي، وأبي هشام حسان بن إبراهيم العَنَزي الكِرْماني وأبي عبدالله شريك بن عبدالله النخعي الكوفي، وأبي عبدالله مروان بن معاوية الفزاري، وأبي عبد الرحمن عبدالله بن المبارك الحَنْظلي مولاهم المروزي، ومنصور بن أبي الأسود الكوفي وغيرهم.

سمع منه: أبو زكريا يحيى بن معين البغدادي، وأبو عبدالله أحمد بن محمد ابن حنبل الشيباني، وأبو محمد حجاج بن يوسف الشاعر، وأبو جعفر أحمد بن سعيد الدارمي، وأبو بكر أحمد بن منصور بن سيار الرَّمَادي البغدادي، وأبو يحيى محمد بن عبد الرحيم البزَّاز البغدادي (.....)[3]، وأبو عمر المنذر بن شَاذَان القُمار الرازي، وأبو عبدالله عياش بن تَميم اليَسْكري البغدادي، وأبو بكر موسى

---

(١) كلمة غير واضحة بالأصل.

(٢) رجال صحيح مسلم (٤١٧)، الجمع: (٥١٧).

(٣) كلمتان بالهامش، ولعلهما: (المعروف بصاعقة).

Marfat.com

ابن إسحاق بن موسى الأنصاري القاضي وغيرهم ورووا عنه[1].

١٥٢- داود بن شبيب[2] أبو سليمان البصري.

مات سنة إحدى أو ثنتين وعشرين ومائتين قاله البخاري .

روى عن: أبي عبدالله همام بن يحيى العَوْذي البصري.

تفرد به البخاري روى عنه في : الردة في باب إثم الزنا.

وروى أيضاً عن: أبي سلمة حماد بن سلمة بن دينار الخزّاز البصري، وأبي هلال محمد بن سليم القرشي السامي مولاهم البصري المعروف بالراسبي، وحبيب بن أبي حبيب واسم أبي حبيب يزيد الجَرْمي الأنْمَاطي وغيرهم.

روى عنه: أبو عبدالله محمد بن مَرزوق البصري، وأبو عبدالله محمد بن أيوب بن يحيى بن الضّريس الرّازي، وأبو يعقوب إسحاق بن سيار البصري (٧٩/أ) وأبو داود السّجستاني وغيرهم.

وذكر ابن أبي حاتم الرّازي أنه سمع أباه يقول: هو صدوق، وحدّث بعدنا.

---

(١) قال أبو القاسم البغوي: ثقة مأمون. وقال يحيى بن معين: ليس به بأس. انظر تهذيب الكمال وذكره ابن حبان في الثقات.

(٢) رجال صحيح البخاري (٣٢٢)، الجمع: (٥١٤).

حـــــرف الـــــراء

من اسمه الرَّبيع

١٥٣- الربيع بن نافع[١] أبو تَوْبة الحَلَبي سكن طَرْسُوس.

روى عن: أبي وهب عبيد الله بن عمرو بن أبي الوليد الأسدي مولاهـــم الرَّقّي، وأبي عتبة إسماعيل بن عيّاش العَنْسي الشّامي، وأبي سلام معاوية بن سلام ابن أبي سلام الحَبَشي، وأبي أحمد الهيثم بن حُميد الغسّاني الشّامي، وأبي مخْلـــد عطاء بن مسلم الخفّاف الكوفي نزيل حلب، وأبي عمرو عيسى بن يونس بن أبي إسحاق الهمداني وأبي إسحاق إبراهيم بن محمد الفزازي، وأبي عبـــد الرحمـــن عبدالله بن المبارك الحَنْظلي المَزْوزي، وأبي عبدالله مصعب بن ماهان البَلخي نزيل عسقلان، ومحمد بن مُهَاهر الأنصاري مولاهم الحِمصي وغيرهم.

هو من شيوخ البخاري، روى عنه في غير الجامع، وروى في الجامع عـــن الحسن ابن الصبّاح بن محمد البّزّار عنه، عن معاوية بن سلام في كتاب الطلاق،

وروى مسلم ابن الحجاج في مسنده في الصحيح عن رجل عنه.

وروى عنه: أحمد بن محمد بن حنبل الشيباني، وأبو محمد الحسن بن علي الخلال، وأبو إسحاق إبراهيم بن سعيد بن عبد العزيز الجَوْهري، وأبـــو محمـــد عبدالله بن عبد الرحمن السّمَرقندي، وأبو الوليد محمد بن أحمد بن الوليد بن بُرد الأنْطاكي، و أبو داود سليمان بن الأَشْعث السّجستاني، وأبو حاتم محمـــد بـــن إدريس الرّازي، وزهير بن محمد بن قُمَير البغدادي وغيرهم.

وقال ابن أبي حاتم: أنا على بن أبي الطاهر فيما كتب إلي قال: نا الأَثْرم قال: سمعت أبا عبدالله، وذكر أبا توبة فأثنى عليه، وقال: لا أعلم إلا خيراً.

(٧٩/ ب) قال ابن أبي حاتم: سئل عنه أبي فقال: ثقة صدوق حُجّة[٢].

١٥٤- الربيع بن يحيى[٣] أبو الفضل المديني الأَشْنافي البصري

روى عن: أبي الصلت زائدة بن قُدامة الثّقفي.

---

(١) رجال صحيح مسلم (٤٣٢)، رجال صحيح البخاري (٣٢٨)، الجمع: (٥٢٥).

(٢) قال يعقوب بن سفيان: لا بأس به توفي سنة (٢٤١) تهذيب الكمال.

(٣) رجال صحيح البخاري (٣٢٩)، الجمع: (٥٢٦).

Marfat.com

تفرد به البخاري[1]، روى عنه في: صلاة الكسوف، وفضائل القرآن، والأنبياء.

وروى أيضاً عن: أبي عبدالله سفيان بن سعيد الثوري، وأبي بسْطام شعبة ابن الحجاج العَتَكي، وأبي سلمة حماد بن سلمة بن دينار الربعي البصري، وأبي بكر وهيب بن خالد بن عجلان البصري، وغيرهم.

روى عنه: أبو الحسن هلال بن بشر بن محبوب بن هلال بن ذكوان الأحدب البصري، وأبو الصباح محمد بن الليث الهدادي البصري، وأبو حاتم محمد بن إدريس الرَّازي، وأبو زُرعة عبيد الله بن عبد الكريم الرَّازي، وأبو داود سليمان بن الأشعث السِّجستاني وغيرهم.

وذكر أبو عبدالله الحاكم أنه سأل عنه الدارقطني قال: قلت له: فالربيع بن يحيى الأشْنَفي، قال: ليس بالقوي، يروى عن جابر، عن الثوري، عن ابن المنكَدر، عن جابر الجمع بين الصلاتين هذا يسقط مائة ألف حديث[2].

قال محمد: الربيع هذا ثقة، قاله أبو حاتم الرَّازي، ومسلمة بن قاسم الأنْدلسي.

زاد أبو حاتم: ثبت.

وحدثني أبو عبدالله محمد بن سعيد الأنصاوي: ثنا شُريح بن محمد: ثنا ابن منصور: ثنا أبو ذر الهَرَوي: أنا هلال - يعني ابن محمد الفقيه البصري-: ثنا جعفر بن محمد بن الليث الزِّيادي قال: نا الربيع بن يحيى أبو الفضل الأشْنَاني: ثنا سفيان الثوري، عن ابن جحادة، عن قتادة، عن أبي السوَّار العَدَوي قال: قال الحسن ابن علي: قضى القاضي وجف القلم، وأمور تُقْضَى في كتاب خلى.

---

(١) فتح الباري: (٣٣٨٥، ٥٠٣٧، ١٠٥٤) فلم يكثر عنه البخاري و لم يخرج له إلا هذه الثلاثة وقدتوبع عليها عنده، وقال الحافظ ابن حجر في هدي الساري ص ٤٢٢: ما أخرج عنه البخاري إلا من حديثه عن زائدة فقط.

(٢) انظر التعليق السابق.

Marfat.com

١٥٥- روح بن عبد المؤمن[١] (٨٠/ أ) أبو الحسن الهُـــذَلي مولاهـــم البصري .

ونسبه بعضه فقال: روح بن عبد المؤمن بن قُرَّة بن خالد.

وقـــال بعضهم: روح بن عبد المؤمن بن عَبْدة بن مسلم، أخـــذ القـــراءة عـــرضاً عن يعقوب بن إسحاق الحضرمي، وهو مـــن جلـــة أصحابـــه وروى (...)[٢] سماعاً عن محمد بن صالح، وعن شبل، وعن أحمد بن موسى، عن أبـــي عمرو، وروى الحديث عن أبي معاوية يزيد بن زُرَيع العَيْشي.

تفرد به البخاري، روى عنه في بدء الخلق، في صفة الجنة فقال[٣]:

ثنا روح ابن عبد المؤمن: ثنا يزيد بن زُرَيع: ثنا سعيد، عن قتادة: ثنا أنس ابن مالك، عن النبي صلى الله عليه وسلم قال: «**إن في الجنـــة شـــجرة يســـير الراكب في ظلها مائة عام لا يقطعها**».

وروى أيضاً روح هذا عن: أبي إسماعيل حماد بن زيد البصري، وأبي عَوَانة وضاح بن عبدالله الواسطي، وأبي سليمان جعفر بن سليمان البصري، وأبي بشر عبد الواحد بن زِياد العَبْدي، وأبي محمد سفيان بن عيينة الهلالي، وعمر بن شَقيق الـــجَرْمي البصري، وأبي عبدالله ويقال: أبو محمد مَرْحُوم بن عبد العزيز ابـــن مِهْران العطار، وأبي محمد يعقوب بن إسحاق الحَضْرمي وغيرهم.

روى عنه: أبو عبد الرحمن عبدالله بن أحمد بن حنبل الشيباني، وأبو عبدالله محمد بن أيـــوب الرَّازي، وأبو حاتم محمد بن إدريس الرَّازي، وأبو زُرعة عبيـــد الله بن عبد الكريم الرَّازي، وأبو بكر محمد بن وَهْب بن يحيى بن العـــلاء بـــن الحكم الثَّقفي، ومحمد بن الحسن بن زياد، وأحمد بن يزيد الحُلْواني وغيرهم.

يقال: إنه توفي سنة أربع وثلاثين ومائتين.

قال ابن أبي حاتم: سئل أبي عنه فقال: صدوق.

---

(١) رجال صحيح البخاري (٣٣٥)، الجمع: (٥٣٩).

(٢) كلمة غير واضحة بالأصل.

(٣) فتح الباري: (٣٢٥١).

١٥٦- رفاعة بن الهيثم[١] الواسطي.

روى عن: أبي الهيثم ويقال: أبو محمد خالد بن عبدالله المُزنـــي مولاهـــم الواسطي الطحان.

تفرد (٨٠/ ب) به مسلم[٢]، روى عنه في كتاب الجمعة وأبواب: الإمارة والفضائل وغير ذلك[٣].

---

(١) رجال صحيح مسلم (٤٤٣)، الجمع: (٥٤٢).

(٢) روى له مسلم خمسة أحاديث لم يتفرد بها وهي (٥/ ١٨٢١) (٣٧/ ٨٦٣) (٧٣/ ١٨٥٦) (٤/ ٢١٣٣) (١٦١/ ٢٤٩٤).

(٣) ذكر في تاريخ واسط أنه جاز المائة (٢٢٦).

Marfat.com

حـــــرف الـــزاي

من اسمه زكريا

١٥٧- زكريا بن عدي بن زريق[١] أبو يحيى التّيمي من تّيم الله مولاهم الكوفي، أخو يوسف بن عدي.

روى عن: أبي وَهْب عبيد الله بن عمرو الرِّقي، وأبي المَليح الحســـن بـــن عمرو الرِّقي وأبي عبد الله مروان بن معاوي الفَزَاري، وأبي عَبد الرحمن عبد الله ابن المبارك المروزي وغيرهم.

هو محمد شيوخ البخاري، روى عنه في كتاب التاريخ، وروى في الجـــامع عن محمد بن عبد الرحيم البزّاز عنه، عن مروان بن معاوية، وعبد الله بن المبارك في الوصايا، وغزوة أحد.

وروى مسلم في مسنده الصحيح عن رجل عنه.

روى عنه: أبو بكر عبد الله بن محمد بن أبي شَيبة العَبْسي، وأبـــو عبـــد الرحمن محمد بن عبد الله بن نُمَير الهمْداني، وأبو كُرَيب محمد بن العلاء الكوفي، وأبو خيثمة زُهير بن حرب النسائي نزيل بغداد، وأبو جعفر أحمد بـــن ســـعيد الدارمي، وأبو يعقوب إسحاق بن منصور الكَوْسَج، وأبو محمد حجـــاج بـــن يوسف الشّاعر، وأبو عبد الله محمد بن أحمد بن أبي خلف البغدادي، وأبو محمد عبد الله بن عبد الرحمن الدارمي، وأبو محمد عبد بن حميد الكشّي وغيرهم.

مات ببغداد في جمادى الأول سنة ثنتى عشرة ومائتين قاله محمد بن سعد.

وقال ابن أبي حاتم الرّازي : سمعت المنذر بن شاذان يقول: ما أدركـــت أحداً أحفظ من زكريا بن عدي، جاءه أحمد بن حنبل ويحيى بن معين فقالا له: أخرج إلينا كتاب عبيد الله بن عمرو فقال: ما تصنعون بالكتاب، خذوا حتـــى أملي عليكم كله، وكان يحدث عن عِدّةٍ (٨١/ أ) من أصحاب الأعمش فيمـــيز ألفاظهم.

وقال أحمد بن عبد الله بن صالح الكوفي: زكريا بن عيد يُكْنَى أبـــا يحيـــى كوفي، سكن التيم، لا أدري متى موته، وكان رجلاً صالحاً صبوراً على الفقـــر

---

(١) رجال صحيح مسلم (٤٨٨)، رجال صحيح البخاري (٣٦٤)، الجمع: (٥٩٤).

Marfat.com

متعففاً، وكان صدوقاً ثقة كثير الحديث عن عبد الله بن المبارك، وكان صاحب سُنّة، مُتقشفاً حسن الهيئة له نفس، صلى بهم العصر فجهر فقيل له: ما هـذا؟ فقال: تلوموني ما أكلت منذ ثلاثة أيام، فمر إسماعيل بن حماد بن أبي حنيفة إلى صاحب الخراج بالكوفة فأعطاه أربعمائة درهم، فبعث بها إليه، فقال: ما هـذا؟ فقيل: ابن أبي حنيفة كلم صاحب الخراج فأعطاه أربعمائة دِرْهم، فقال لإسماعيل: كلم صاحب الخراج، لا حاجة لي بها فردها.

١٥٨- زكريا بن يحيى بن صالح(١) بن يعقوب أبو يحيى القُطَعي المصري الخَرَسي، كاتب العمري. ثقة، قاله مسلمة بن قاسم.

روى عن: أبي معاوية المُفَضل بن فَضَالة بن عبيد القَتْبَاني المصري قاضيها.

تفرد به مسلم، روى عنه في كتاب الأيمان والنذور، وفي فضائل الجهاد.

روى عنه: أبو خالد يزيد بن سِنَان بن يزيد البصري، نزيل مصر، وأبو علي الحسين بن إدريس الأنصاري، وأبو الطاهر القاسم بن عبد الله بن مَهْدي الإخْميمي، وأبو الحسن أحمد بن عُمَير بن يوسف بن جَوْصا الدِّمشقي، وأبو بكر محمد بن زبان بن حبيب الحضرمي المصري وغيرهم.

وقال الصَّدفي: سألت أبا جعفر العقيلي عن زكريا بن يحيى القُضعي كاتب العمري فقال: ثقة، حدث عن: فُضَيل بن فَضَالة بن عبيد بأحاديث مستقيمة.

وقال ابن يونس: توفي يوم الأربعاء لإحدىً عشرة ليلة خلت من شعبان سنة اثنتين وأربعين ومائتين.

١٥٩- زكريا بن يحيى بن عمر(٢) بن حصن بن حميد بن مُنْهِب بن حارثة بن خُريم بن أَوْس بن حارثة بن لام، أبو السِّكين الطَّائي (٨١/ ب) الكوفي، وأوس بن حارثة كان رأس طيئ في زمانه. يقال: إنه عاش مائتي سنة.

روى زكريا هذا عن: أبي محمد عبد الرحمن بن محمد المُحَاربي الكوفي.

تفرد به البخاري(٣)، روى عنه في العيدين قاله أبو نصر الكلاباذي.

---

(١) رجال صحيح مسلم (٤٨٩)، الجمع: (٥٩٧).

(٢) رجال صحيح البخاري (٣٦٥)، الجمع: (٥٩٥).

(٣) روى له البخاري ستة أحاديث برقم (٣٣٦، ٤٦٣، ٨٦٣، ٣٩٠١، ٤١٢٢، ٩٦٦) ولم ينفرد بها.

Marfat.com

قال محمد: روى عنه في باب: ما يكره من حمل السلاح في العيد والحرم.

وروى أيضاً زكريا هذا عن: أبي أسامة حماد بن أسامة الكوفي، وأبي هشام عبد الله بن نمير الهمْداني الكوفي.

روى عنه: أبو علي الحسين بن محمد بن الصَّباح الزَّعْفَراني، وأبو بكر أحمد بن أبي خيثمة البغدادي، وأبو علي الحسين بن محمد بن زِياد القبّاني، وأبو القاسم عبد الوهاب بن عيسى بن عبد الوهاب بن أبي حيّة البغدادي الوراق، وأبو العباس محمد بن إسحاق بن إبراهيم الثقفي السراج، وأبو حامد محمد بن هارون بن عبد الله الحضرمي، وأبو محمد يحيى بن محمد بن صاعد البغدادي وغيرهم.

وذكر أبو عبد الله الحاكم أنه سأل عنه الدارقطني قال: قلت: فأبو السُّكين الطَّائي زكريا بن يحيى قال: هو الطّائي كوفي ليس بالقوي يحدث بأحاديث ليست بمُضيئة[1].

وحدثني أبو عبد الله[2] محمد بن سعيد الأنصاري فيما كتب إلي: ثنا أبو محمد عبد الرحمن بن محمد بن عتاب: نثا أبو عمر وعثمان بن أبي بكر الصَّدفي: ثنا محمد بن علي الحافظ ثنا أبو أحمد محمد بن محمد بن أحمد بن إسحاق الحاكم: أنا أبو العباس محمد بن إسحاق الثَّقفي قال: ثنا زكريا بن يحيى أبو سُكَين الطَّائي قال: أنا زَحر بن حصن، عن جده حميد بن مُنْهِب قال: قال جدي الخُرَيم بن أَوْس هاجرت إلى رسول الله صلى الله عليه وسلم وقدمت عليه منصرفه من تبوك فسمعت العباس رحمه الله يقول: يا رسول الله، أريد أن أمتدحك، فقال له رسول الله صلى الله عليه وسلم: «**قل لا يُفْضض الله فاك**» (٨٢/ أ) فأنشأ يقول:

من قبلها طِبْت في الظِّلال ... وفي مستودعٍ حيث يخصَف الوَرَق

ثم هبَطْت البلاد لا بَشَرٌ ... أنت ولا مُضغة ولا عَلَق

بل نُطْفَة تركبُ السَّفين وقد ... ألجَمَ نسرا وأهله الغرقُ

تنقل من صالبٍ إلى رحم ... إذا مضى عالَمٌ بدا طَبَق

---

(١) قلت: وثقه الخطيب وابن حبان انظر تاريخ الخطيب (٨/ ٤٥٧).

(٢) انظر تاريخ دمشق (١/ ٢٠٩) طبعة مجمع اللغة العربية بدمشق.

Marfat.com

حتى احتوى بيتَك المُهيمنُ من خندف عليـــا تحتهـــا النطـــق
وأنتَ لما وُلِدت أشرقت الـــ أرضُ وضاءَتْ بنـــورك الأُفُـــقُ
فنحنُ في ذلك الضياء وفي الـ نـــور وسبلِ الرشـــادتخترَقُ

١٦٠- زكريا بن أبي زكريا[1] واسم أبي زكريا: يحيى بن صـــالح بـــن سليمان بن مَطَر أبو يحيى الّلؤلؤي البَلْخي الفقيه الحافظ.

ثقة، قاله مسلمة بن قاسم.

روى عن: أبي أسامة حماد بن أسامة الكوفي، وأبي هشام عبد الله بن نُمير الهمداني.

تفرد به البخاري.

روى عنه في: الوضوء والتيمم وغير ذلك.

قال أبو نصر الكلاباذي: كتب إلي الشبيـــبِي أن محمد بن جعفر البلخـــي حدثهم قال: حدثني أحمد بن يعقوب قال: مات ببَغْلان عند قتيبة بن سعيد ودفن بها يوم الأحد لخمس بقين من ذي الحجة سنة ثلاثين ومائتين.

وقال محمد : سمعت أبو بكر بن جرير يقول: مات سنة ثلاثين ومـــائتين وهو ابن ست وخمسين.

وقال محمد : وقال إسماعيل بن محمود: مات ببَغْلان لأربع خلون من المحرم سنة اثنتين وثلاثين ومائتين وهو ابن ست وخمسين سنة.

١٦١- زكريا بن يحيى بن زكريا بن أبي زَائدة الهمداني مولاهم الكوفي.

روى عن: ابنه، وعن أبي محمد عبد الله بن إدريس الرازي الكوفي، وأبي عبد الرحمن محمد بن فُضَيل بن غَزْوان الضَّبي، وأبي محمد عبد الرحمن بن محمـــد المُحَاربي الكوفي، وأبي سفيان وكيع بن الجراح الرؤاسي، وأبـــي بكـــر أَزْهـــر (٨٢/ب) بن سعد السمَّان البَاهلي، وأبي محمد سعيد بن عامر العُجَيفي مولاهم المعروف بالضبعي، وعمته عزيزة بنت زكريا بن أبي زَائدة وغيرهم.

روى عنه: أبو العباس محمد بن إسحاق بن إبراهيم الثَّقفي السرَّاج، وأبو جعفر محمد بن جرير بن يزيد الطبري، وأبو بكـــر عبـــد الله بـــن أبـــي داود

---

(١) رجال صحيح البخاري (٣٦٦)، الجمع: (٥٩٦).

السِّجْستاني، وأبو بكر محمد بن إسماعيل بن مُهْـــران الإسمـــاعيلي النيســـابوري وغيرهم.

وقال ابن أبي حاتم: سمع منه أبي بالكوفة في الرحلة الثالثة وروى عنه وهو صدوق.

قال محمد : زكريا هذا ذكره أبو أحمد عبد الله بن عـــدي الجُرْجَـــاني في أسامي شيوخ البخاري الذين أخرج عنهم في الجامع الصحيح، ولم يذكر زكريا ابن يحيى اللُّؤلؤي (وذكر ابن عدي في أسامي شيوخ البخاري زكريا بن يحيى)[1] ولم يذكر زكريا بن يحيى بن أبي زَائدة هذا ، وكلاهما ثقة.

وحدثني أبو عبد الله محمد بن سعيد الأنصاري ، فيما كتب إلى: ثنا شُريح: ثنا منظور : ثنا أبو ذر الهَرَوري: أنا إبراهيم بن محمد بن أحمد بن عثمـــان أبـــو إسحاق الدَينوي المَالكي بمكة في دار السُّهْميين ثقة، قال: نا أبو بكر بن أبي داود قال: ثنا أبو زَائدة زكريا بن يحيى بن أبي زَائدة قال: ثنا سعيد ابن عامر، عـــن سفيان، عن أبي الزبير عن جابر قال: قال رسول الله صلى الله عليه وسلم: «**من كان بينه وبين رجل رباع أو دار فأراد أن يبيعه فلا يبيعه حتى يستأذن شريكه، فإن أخذه بالثمن وإلا باعه**».

---

(١) العبارة فيها خلل وكتبت في الهامش وقال ابن حجر في التهذيب في ترجمة زكريا بن يحيى بن صالح اللؤلؤي (ذكره في شيوخ البخاري الحاكم والكلاباذي ذكر ابن عدي والدارقطني بدله زكريا بن يحيى بن أبي زائدة).
وذكره ابن القيسراني في الجمع (٥٩٦) اللؤلؤي في شيوخ البخاري.

Marfat.com

١٦٢- زيد بن أَخْزم[١] أبو طالب الطَّائي البصري الحافظ مات سنة سبع وخمسين ومائتين.

روى عن: أبي قُتيبة سَلْم بن قُتيبة الشَّعيري الخُرَاساني نزيل البصرة.

تفرد به البخاري، روى عنه في: مناقب قُريش (٨٣/ أ) في باب: قصة زمزم، حديث إسلام أبو ذر الغفاري.

وروى أيضاً عن: أبي سَهْل عبد الصمد بن عبد الوارث العَنْبري البصري، وأبي سعيد يحيى بن سعيد القطان البصري، وأبي سعيد عبد الرحمن بن مهدي البصري، وأبي العباس وَهْب بن جرير بن حازم الأَزْدي البصري، وأبي عبدالرحمن عبد الله بن داود الكوفي نزيل الحُريبة من البصرة، وأبي عبد الله معاذ بن هشام بن أبي عبد الله البصري المعروف بالدستوائي، وأبي محمد روح ابن عُبادة القيسي البصري، وأبي محمد بشر بن عمر الزَّهراني البصري، وأبي عاصم الضحاك بن مَخلد الشَّيباني البصري، وأبي داود سليمان بن داود الطيالسي البصري، وأبي عباد محمد بن عباد الهُنائي البصري وغيرهم.

روى عنه: أبو بكر محمد بن إسحاق الصَّاغاني، وأبو إسحاق إسماعيل بن إسحاق القاضي، وأبو بكر بن أبي خيثمة البغدادي، وأبو حاتم الرَّازي، وأبو داود السِّجِستاني، وأبو عيسى الترمذي، وأبو عبد الرحمن النسائي، وأبو بكر البزَّار وغيرهم.

وهو ثقة، قاله أبو عبد الرحمن النسائي، وأبو حاتم الرَّازي، ومسلم بن قاسم الأندلسي، وأبو الحسين الدارقطني وغيرهم.

وقال ابن أبي خيثمة: سمعت زيد بن أَخْزَم ابا طالب الطَّائي يقول: سمعت ابن داود عبد الله يقول: من أمكن الناس من كل ما يريدون أضر بدنياه ودينه.

١٦٣- زيد بن يزيد[٢] ويقال: زيد بن محمد بن يزيد أبو معن الرقاشي ويقال: الثقفي البصري.

---

(١) رجال صحيح البخاري (٣٥٢)، الجمع: (٥٦٦).

(٢) رجال صحيح مسلم (٤٦٣)، الجمع: (٥٧٠).

Marfat.com

روى عن: أبي عثمان خالد بن الحارث التَّيمي البصري، وأبـــي العبـــاس وَهْب بن جرير بن حازم الأَزْدي، وأبي عامرٍ عبد الملك بـــن عمـــرو العَقَـــدي البصري، وأبي عاصم الضحاك بن مَخْلد الشَّيباني النبيل، وأبي الخطاب بن سَوَاء ابن أبي كرْم السَّدُوسي البصري (٨٣/ ب) وأبي حفص عمر بن يونـــس بـــن القاسم الحنفي اليَمامي وغيرهم.

تفرد به مسلم، روى عنه في كتاب الإيمان والوضوء، وكتاب الصـــلاة، والحج، والنكاح، والأطعمة، والفضائل، وقال في كتاب الحج:

وحدثني أبو مَعْن الرّقاشي: زيد بن يزيد بصري ثقة قال: ثنا خالد يعني ابن الحارث وساق الحديث.

١٦٤- زياد بن أيوب[1] بن زِيَاد أبو هاشم الأزْدي الطُّوسي، وطـــوس من عمل خراسان، سكن بغداد وبها نشأ، يقال له: دَلُّوية.

وكان يقول: من سماني دَلُّوية لا أجعله في حل، مات سنة ثنتين وخمســين ومائتين.

روى عن: أبي معاوية هُشَيم بن بشير السُّلمي الواسطي.

تفرد به البخاري روى عنه في باب: إتيان اليهود النبي صلى الله عليه وسلم حين قدم المدينة في موضعين.

وقد روى أيضاً عن: أبي معاوية محمد بن خَازم الضَّريـــر، وأبـــي بشـــر إسماعيل ابن إبراهيم -هو ابن عُلَيَّة الأَسدي- وأبي سفيان وكيع بـــن الجـــراح الرُّؤاسي، وأبي سهْل عبَّاد بن العوَّام الواسطي، وأبي جعفر القاسم بـــن مـــالك المُزني الكوفي، وأبي بكر بن عيّاش الأَسَدي، وأبي عبد الرحمن محمد بن فضيـــل ابن غـــزْوان الضبي، وأبي عبد الله محمد بن ربيعة الكلابي، وأبي يوسف يعلـــى ابن عُبَيد الطَّنافسي، وأبي سعيد محمد بن يزيد الواسطي، وأبي خالد يزيد بـــن هارون السُّلمي الواسطي، وأبي محمد زِياد بن عبد الله بـــن الطُّفيـــل البكـــائي الكوفي، وأبي إسماعيل مبشر بن إسماعيل الكَلبي الحلبي، وأبي تُمَيْلة يحيـــى بـــن واضح الأنصاري مولاهم المروزي، وأبي الحسن ويقال: أبو أحمد علي بن ثابت الهاشمي مولاهم الجزري نزيل بغداد وغيرهم.

روى عنه: أبو عبد الرحمن عبد الله بن أحمد بن محمد بن حنبل الشَّيباني، وأبو عبد الله أحمد (٨٤/ أ) بن محمد بن شَاكر الزَّنْجاني، وأبو حاتم الـــرَّازي، وأبو زُرعة الرَّازي، وأبو داود السِّجْستاني وأبو عيسى الترمذي، وأبو عبد الرحمن النسائي، وأبو القاسم البغوي، وأبو العباس السَّراج، وأبو بكر بن خزيمة، وأبـــو محمد بن الجارود، وأبو محمد بن صاعد وغيرهم.

---

(١) رجال صحيح البخاري (٣٥٩)، الجمع: (٥٧٩).

Marfat.com

وهو ثقة، قاله أبو بكر عبد الله بن محمد بن الفضل الأَسَدي الهمذاني، وأبو عبد الرحمن أحمد بن شعيب النسائي، ومسلمة بن قاسم، وأبو الحسن الدارقطني وغيرهم.

زاد مسلمة والدارقطني : مأمون.

وقال ابن أبي حاتم: سئل أبي عن زياد بن أيوب فقال: صدوق.

قال محمد : زياد بن أيوب هذا ثقة سُنّي.

روى عنه: أحمد بن محمد بن حنبل، وقال أبو الحسن الدارقطني ثنا أبو العباس الزُبيدي الفيل بن أحمد بن منصور (...)[1] قال: سمعت أحمد بن حنبل يقول: اكتبوا عن زياد بن أيوب فإنه شعبة الصغير.

وحدثني أبو عبد الله محمد بن سعيد بن زَرْقُون قراءة مني عليه: ثنا عبدالرحمن بن محمد بن عتّاب.

وحدثني أبو العباس أحمد بن خليل بن إسماعيل السُكُوني قراءة مني عليه ثنا يحيى ابن محمد بن زَيْدان: ثنا عبد الرحمن بن محمد بن عتاب: ثنا عبد الرحمن بن مروان القَنازعي: ثنا أبو محمد القَلْزَمي : ثنا ابن الجارود قال: ثنا زياد بن أيوب قال: ثنا هُشيم قال: أنا أبو الزبير، عن جابر بن عبد الله أن رسول الله صلى الله عليه وسلم لعن آكل الربا، وموكله، وشاهديه، وكاتبه وقال: «**هم سواء**».

١٦٥- زياد بن يحيى[2] بن زياد بن حسّان أبو الخطاب النُكْري الحسّاني البصري.

روى عن: أبي صالح حاتم بن وَرْدان البصري، وأبي عمرو محمد بن أبي عدي القَسْملي البصري، وأبي الخطاب محمد بن سَواء بن أبي كَرْم السَّدوسي البصري والمَكْفوف.

اتفقا على الإخراج عنه في الصحيحين (٨٤/ ب).

روى عنه البخاري في الشهادات.

وروى عنه مسلم في النكاح والضحايا، وغير ذلك.

---

(١) كلمة غير واضحة بالأصل.

(٢) رجال صحيح مسلم (٤٧٤)، رجال صحيح البخاري (٣٥٨)، الجمع: (٥٧٥).

Marfat.com

روى أيضاً عن: أبي محمد مُعتمر بن سليمان بن طَرْخان التَّيمي، وأبي العباس الوليد بن مسلم الدمشقي، وأبي خداش زياد بن الربيع اليُحْمدي البصري، وأبي عتّاب سَهْل بن حماد الدّلال، وأبي عبد الصمد عبد العزيز بن عبد الصمد العمي البصري، وأبي محمد مالك بن سعيد بن الحسن التّميمي الكوفي، وأبي عبدالرحمن مُؤمل بن إسماعيل القرشي العَدَوي مولاهم وغيرهم.

روى عنه: أبو علي الحسين بن محمد بن زِياد القبّاني، وأبو طلحة أحمد ابن محمد بن عبد الكريم الوَساوسي، وأبو داود السّجستاني، وأبو حاتم الرّازي، وأبو عيسى الترمذي، وأبو يحيى السّاجي، وأبو عروبة الحرّاني، وأبو بكر البزار، وأبو بكر ابن خزيمة، وأبو محمد بن صاعد وغيرهم.

وهو ثقة، قاله أبو حاتم الرّازي وأبو عبد الرحمن النسائي وغيرهما.

١٦٦- زُهير بن حرب[1] بن شداد أبو خيثمة النسائي، ونَسَاء من عمل خراسان، سكن بغداد، أخو زاهر بن حرب، ووَالد أبي بكر أحمد بن أبي خيثمة صاحب التاريخ الكبير.

قال أبو بكر : ولد أبي سنة ستين ومائة وتوفي ليلة الخميس لسبع ليال خلون من شعبان سنة أربع ثلاثين ومائتين في خلافة جعفر المُتَوكل وهو ابن أربع وسبعين سنة، ومات بعد يحيى بن معين بعشرة أشهر.

روى عن: أبي محمد سفيان بن عيينة الهلالي، وأبي معاوية مِقْسم بن بشير البلخي، وأبي عبد الله جرير بن عبد الحميد الضَّبي، وأبي بشر إسماعيل بن إبراهيم -هو ابن عُلَيَّة الأسدي- وأبي سعيد يحيى بن سعيد التَّيمي القطان (٨٥/ أ) وأبي سعيد عبد الرحمن بن مهدي الأَزْدي، وأبي محمد عبد الله بن إدريس الأودي، وأبي معاوية محمد بن خازم التميمي الضرير، وأبي عمرو بشر بن السري الأفوه البصري، نزيل مكة، وأبي العباس الوليد بن مسلم القُرشي الدمشقي، وأبي عبد الرحمن محمد بن فُضيل بن غَزْوان الضَّبي، وأبي بكر بن عياش الأسدي، وأبي العباس وهب بن جرير بن حازم الأزْدي، وأبي يوسف يعقوب بن إبراهيم بن سعد الزهري، وأبي سفيان وكيع بن الجراح الرؤاسي، وأبي خالد يزيد بن هارون السلمي، وأبي حفص عمر بن يونس الحنفي، وأبي سَهْل عبد الصمد بن عبد الوارث العَنبري، وأبي المُثَنى معاذ بن معاذ العَنْبَري، وأبي النضر هاشم بن القاسم البغدادي، وأبي محمد عَبْدة بن سليمان الكلابي، وأبي محمد روح بن عبادة القَيسي، وأبي عامر عبد الملك بن عمرو العقدي، وأبي عمر حفص بن غياث النخعي، وأبي عبد الله معاذ بن هشام الدستوائي، وأبي عاصم الضحاك بن مَخْلد الشَّيباني، وأبي أحمد محمد بن عبد الله الزُّبيري، وأبي عمرو شبابة بن سوار الفزازي، وأبي صفوان عبد الله بن سعيد بن عبد الملك بن مروان بن الحكم القرشي الأموي، وأبي علي الحسن بن موسى الأشيب، وأبي أحمد حسين بن محمد التَّميمي المعلم المروروذي نزيل بغداد، وأبي عوف حميد بن عبد الرحمن بن

---

(١) رجال صحيح مسلم (٤٨٣)،رجال صحيح البخاري (٣٧٣)، الجمع: (٦٠٠).

حميد الرُّؤاسي الكوفي، وأبي محمد إسحاق بن يوسف بن مِرْدَاس المَخْزومي الأَزْرق الواسطي، وأبي عمر هجين بن المثني البغدادي، قاضي خراسان، وأبي هشام عبد الله بن نُمير الهمداني الكوفي، وأبي عبد الله مروان بن معاوية الفزاري الكوفي نزيل مكة، وأبي يحيى معن بن عيسى بن يحيى بن دينار الأشْجعي مولاهم القزّاز المدني، (٨٥/ ب) وأبي محمد عثمان بن عمر بن فارس البصري، وأبي عثمان عمرو بن عاصم بن عبيد الله الكلابي البصري، وأبي إسحاق أحمد بن إسحاق بن زيد بن عبد الله بن أبي إسحاق الحضْرمي، وأبي سفيان محمد بن حُميد المعْمري، وأبي الحسن علي بن حفص المَدَائني، وأبي عثمان عفان بن مسلم الأنصاري الصفّار، وأبي عبد الرحمن عبد الله بن يزيد المقرئ، وأبي الوليد هشام بن عبد الملك الطيالسي، وأبي عبد الله إسماعيل بن أبي أُوَيس الأصْبَحي المدني، وأبي يعقوب إسحاق بن عيسى بن الطبّاغ وغيرهم.

اتفقا على الرواية عنه في الصحيحين.

روى عنه البخاري في الحج والبيوع وغير موضع.

وروى عنه مسلم في الإيمان والطهارة، والصلاة، والزكاة والصيام والحج، والنكاح والرضاع، والعتق والبيوع، والفرائض والحدود، والأقضية، والجهاد والضحايا، والفضائل وغير ذلك.

روى عنه: ابنه أبو بكر بن أبي خيثمة، وأبو بكر محمد بن إسحاق الصاغاني، وأبو جعفر محمد بن إسماعيل بن سالم الصائغ، وأبو عبد الله أحمد بن الحسن بن عبد الجبار الصوفي، وأبو عبد الرحمن بَقي بن مخلد بن يزيد القُرطبي، وأبو عبد الرحمن محمد بن وضّاح القرطبي، وأبو زكريا يحيى بن إسماعيل البغدادي، وأبو حاتم الرّازي، وأبو زُرعة الرّازي، وأبو داود السجستاني، وأبو يعلى الموصلي وأبو القاسم البغوي وغيرهم.

وقال ابن أبي حاتم الرّازي : سئل أبي عن زُهير بن حرب فقال: صدوق.

قال محمد : زُهير بن حرب إمام في الحديث، قال علي بن الحسين بن الجُنَيد عن يحيى بن معين: زهير يكفي قبيلة.

Marfat.com

وقال أحمد بن عبد الله بن صالح الكوفي: زهير بن حرب أبو خيثمة الأصغر ثقة مأمون، صاحب سنة، له معرفة بالحديث.

وقال أبو عمرو الداني: هو من عِلْية أصحاب الحديث وأئمتهم (٨٦/ أ) ومتقدميهم في الحفظ والضبط والصدق والأمانة.

وذكره مسلمة بن قاسم فقال: جليل القدر ثقة.

وقال ابن وضاح: زُهير بن حرب أبوخيثمة ثقة الثقات، لقيته ببغداد ورويت عنه حديثين.

Marfat.com

١٦٧- طلق بن غَنَّام[1] بن طلق بن معاوية بن الحارث بن ثَعْلبـــة أبـــو محمد النخعي الكوفي.

مات في رجب سنة إحدى عشرة ومائتين قاله محمد بن سعد.

روى عن: أبي الصلت زائدة بن قُدامة الثَّقفي الكوفي.

تفرد به البخاري، روى عنه في البيوع وغير ذلك.

وروى أيضاً عن أبي محمد قَيْس بن الربيع الاسدي، وأبي معاوية شَيْبان بن عبد الرحمن النحوي، وأبي عبد الله الحسن بن صالح بن حي الهمدانـــي وأبـــي يوسف إسرائيل ابن يونس بن أبي إسحاق الهمداني وغيرهم.

روى عنه: أبو علي الحسين بن عيسى بن حمدان الطَّائي البسْطامي، وأبـــو كُريب محمد بن العلاء الهمداني، وأبو عبد الرحمن محمد بن عبد الله بـــن نمـــير الهمداني، وأبو محمد القاسم بن زكريا دينار الكوفي، وأبو سعيد عبـــد الله بـــن سعيد الأشج وأبو عبد الله أحمد بن إبراهيم الدَّورقي، وأبو عبد الله أحمـــد بـــن عثمان بن حكيم الأودي وغيرهم.

وقال أبو مسلم بن أحمد بن عبد الله بن صالح الكوفي: أملى علي أبي قال: وطلق بن غنَّام كاتب شريك ثقة، وهو ابن عم حفص بن غياث.

وقال الصَّدفي: نا عبد الله بن محمد قال: قال ابن نُمير: طلق بن غنام كوفي ثقة.

وذكر أبو عبد الله الحاكم أنه سأل عنه الدارقطني قال: قلت: فطلق بـــن غنَّام قال: ثقة.

وحدثني أبو عبد الله محمد بن سعيد بن زَرْقُون فيما كتب إلي: ثنـــا أبـــو مروان البَاجي يعني عبد الملك بن عبد العزيز بن عبد الملك بن أحمد بن عبـــد الله ابن محمد بن علي بن سريعة النَّجمي البَاجي قال: ثنا أبي وعمي (٨٦/ ب) وابن عمي أبو محمد عبد الله بن علي قالوا: نا أبو عبد الله محمد بن أحمد بن عبـــد الله عم أبي قال: نا أبو الحسن أحمد بن عبد الله بن زُرَيق المَخْزومي البغدادي قـــراءة

---

(١) رجال صحيح البخاري (٥٣٨)، الجمع: (٨٧٠).

Marfat.com

مني عليه في منزله بمصر في المحرم سنة ست وثمانين وثلثمائة قال: ثنا أبو جعفر محمد بن سليمان بن محمد بن سليمان بن هاشم الباهلي النُّعماني قدم علينا بغداد قال: نا الحسن بن عبد الرحمن الجَرْجَرائي سنة أربع وخمسين ومائتين قال: ثنا طلق بن غنّام قال: نا حفص بن غياث وقيس، أَشْعث، عن الحسن، عن عثمان ابن أبي العاص قال: قال رسول الله صلى الله عليه وسلم: «**لا تتخذ مؤذناً يأخذ على الأذان أجراً**».

وبه إلى طلق قال: ثنا عبد الله ابن المُؤمل المَخْزومي، عن أبي الزبير، عن جابر بن عبد الله قال : قال رسول الله صلى الله عليه وسلم: «**ماء زمزم لما شرب له**».

وبه إلى طلق قال: ثنا همام، عن قتادة، عن أنس قال: قال رسول الله صلى الله عليه وسلم: «**من نسي صلاة، فليصلها إذا ذكرها، لا كفارة لها إلا ذلك**».

وبه إلى طلق قال: ثنا يعقوب بن عبد الله يعني العمّي، عن جعفر بن أبي المغيرة، عن سعيد بن جبير، عن ابن عباس قال: كان رسول الله صلى الله عليه وسلم، يطيل في الركعتين بعد المغرب حتى يتفرق أهل المسجد.

Marfat.com

حـــــرف المـــيم
من اسمه محمّد

١٦٨- محمد بن أحمد[1] بن أبي خَلَف واسم أبي خلف محمـــــد، أبـــو عبدالله السُّلمي مولاهم البغدادي.

مات بها سنة ست وقيل: سنة سبعٍ وثلاثين ومائتين.

روى عن: أبي محمد روح بن عُبادة القَيْسي البصري، وأبي محمد إسحاق ابن يوسف الأَزْرَق الواسطي، وأبي سلمة منصور بن سلمة الخزاعي البغـــدادي، وأبي يحيى معن بن عيسى القزّاز المدني، وأبي يحيى زكريا بن عدي الكوفي، وأبي زكريا يحيى بن أبي بُكَير العَبْدي الكوفي قاضي كِرْمَان، وأبي عبـــدالله (٨٧/ أ) موسى بن داود الضبّي الكوفي قاضي طرسوس.

تفرد به مسلم، روى عنه في الشـــفاعة، وكتـــاب الصـــلاة، والصيـــام، والصدقات، والحج، والبيوع واللباس، والأيمان والنذور، والأشربة والقدر وغـــير ذلك.

روى عنه: أبو حاتم محمد بن إدريس الرّازي ، وأبو عبدالرحمن بَقي بـــن مَخْلد بن يزيد القُرطبي، وأبو داود سليمان بن الأشْعث السِّجستاني، وأبو عبدالله محمد بن إسماعيل البخاري في غير الجامع وغيرهم.

قال محمد: وقد روى محمد بن أحمد هذا عن: أبي محمد سفيان بن عيينة الهلالي، وأبي محمد عبد الأعلى بن عبد الأعلى السّامي البصري، وأبـــي المنـــذر إسماعيل بن عمرو الواسطي، وأبي عبدالرحمن الأسود بن عامر شَـــاذَان نزيـــل بغداد، وأبي جعفر محمد بن سابق البزّاز نزيل بغداد وغيرهم.

وقال ابن أبي حاتم: سمع منه أبي ببغداد، وروى عنه، سمعت أبـــي يقـــول ذلك.

قال في موضع آخر : هو ثقة صدوق.

١٦٩- محمد بن أحمد بن نافع أبو بكر العَبْدي البصري.

---

(١) رجال صحيح مسلم (١٤٠٨)، الجمع: (١٨٠٢).

Marfat.com

روى عن: أبي سعيد عبدالرحمن بن مَهْدي بن حسان الأزْدي البصـــري، وأبي إسماعيل بشر بن المُفَضل بن لاحق الرَّقَاشي البصري، وأبي عامر عبد الملك ابن عمرو بن قيس العَقَدي القَيْسي البصري، وأبي عبدالله محمد بن جعفر الهُذلي البصري، المعروف بغُندر ، وأبي غَسَّان يحيى بن كثير بن درْهَم العَنْبري مولاهم، وأبي عمرو محمد بن أبي عـــدي القَسْملي مولاهم البصري، وأبي حفص عمر ابن علي بن عطاء بن مُقَدَّم المُقَدَّمي البصري، وأبي الأسود بَهْز بن أسد العمـــي البصري، وأبي سَهْل عبد الصمد بن عبد الوارث بن سعيد العَنْـــبري البصـــري وغيرهم.

تفرد به مسلم بن الحجاج، روى عنه في: الإيمان والطهـــارة، والصـــلاة والصيام، والحج والجهاد، والنكاح والبيوع، والصبر والفضائل، والأدعية وغـــير (٨٧/ ب) ذلك ونسبه إلى جده نافع.

وروى عنه: أبو رِفَاعة عبدالله بن عمر بن حَبيب العَدَوي البصري، وأبـــو عيسى محمد بن عيسى الترمذي، وأبو عبدالرحمن أحمد بن شعيب النسائي ، وأبو حاتم سَهْل بن محمد السِّجستاني وغيرهم.

وقال أبو عبدالرحمن النسائي: محمد بن نافع أبو بكر بصري ثقة.

١٧٠- محمد بن إبراهيم(١) بن سعيد بن موسى بن عبدالرحمن أبو عبدالله العبدي البُوْشَنْجي.

سكن نيسابور ومات بها سنة إحدى وتسعين ومائتين فيما ذكر بعضهم.

روى عن: أبي جعفر عبدالله بن محمد النُّفَيْلي، وأبي الحسن أحمد بن أبـــي شُعيب الحرَّاني، وأبي زكريا يحيى بن عبدالله بن بُكَير المصري وغيرهم.

روى عنه: أبو محمد عبدالله بن علي بن الجارود النيسابوري، وأبو حامد أحمد بن محمد بن الحسن بن الشَّرقي النيسابوري، وأبو بكر محمد بن إسحاق بن خزيمة النيسابوري وغيرهم.

وقال أبو عبدالله الحاكم: سمعت أبا زكريا العَنْبَري يقول: شهدت جنازة الحسين بن محمد بن زياد القبَّاني بنيسابور سنة سبع وثمانين ومائتين، فقدم أبـــو عبدالله -يعني البُوْشَنْجي- للصلاة عليه فصلى عليه، فلما أراد أن ينصرف قدمت

---

(١) الجمع (١٧٣٧).

دابته، فأخذ أبو عمر الخفّاف بلجامه وأبو بكر محمد بن إسحاق بن خزيمة بركابه، وأبو بكر الجَارودي، وإبراهيم بن أبي طالب يُسَويان عليه ثيابه، فمضى ولم يكلم أحداً منهم.

قال: أبو بكر محمد بن إسحاق: لو لم يكن في أبي عبدالله البُوْشَنْجي من البخل في العلم ما كان، وكان يعلمني ما خرجت إلى مصر، سمعت ذلك من أبي عمرو بن أبي جعفر المقرئ، قال: سمعت أبا بكر يقوله.

قال محمد : محمد بن إبراهيم البوشنجي إمام في الحديث وعلله ورجاله، روى البخاري في الجامع الصحيح[1] عن: محمد -غير منسوب- ، عن أحمد بن أبي شعيب الحرّاني، عن موسى بن أعين في تفسير (براءة).

فقيل: إن (٨٨/ أ) محمداً هذا هو محمد بن إبراهيم البُوْشَنْجي.

وقيل هو محمد بن النضر عبد الوهاب النيسابوري.

وقيل: هو محمد بن يحيى الذُّهلي فالله أعلم.

وروى البخاري أيضاً في الجامع عن محمد -غير منسوب- عن عبدالله بن محمد النُّفيلي عن مسكين بن بُكَير في تفسير سورة البقرة في قوله تعالى ﴿**إن تُبْدُوا ما في أنفُسكم أو تُخفُوه**..﴾ الآية.

واختلف في محمد هذا فقيل: هو محمد بن يحيى الذهلي.

وقيل: هو محمد بن إبراهيم البُوْشَنْجي.

قال أبو نصر الكلاباذي في اسم مسكين بن نُكَير في كتاب الإرشاد، وقال لي أبو عبدالله بن البيع الحافظ: إن محمداً هذا هو محمد بن إبراهيم البُوْشَنْجي وهذا الحديث ما أملاه بنيسابور البُوْشَنْجي والله أعلم.

١٧١- محمد بن إسماعيل[2] بن أبي سَمِينة، واسم أبي سمينة يحيى، أبو عبدالله.

ويقال: أبو جعفر الهاشمي مولاهم البصري قدم بغداد، ثم توجه إلى طَرْسُوس، فمات في شهر ربيع الأول سنة ثلاثين ومائتين هو من شيوخ البخاري، روى عنه في غير الجامع.

---

(١) فتح الباري : (٤٦٧٧).

(٢) رجال صحيح البخاري (١٠١٠)، الجمع: (١٧٣٩).

وروى في الجامع عن محمد بن أبي غالب، عنه عن مُعتمر بن سليمان التَّيمي في آخر التوحيد في باب قوله تعالى: ﴿**بَلْ هُو قُرْآنٌ مَجِيدٌ في لَوْح مَحْفُوظٍ**﴾

روى أيضًا ابن أبي سمينة هذا عن: أبي محمد سفيان بن عيينة الهلالي، وأبي عبدالله جرير بن عبد الحميد الضَّبي الرَّازي ، وأبي بشر إسماعيل بن إبراهيم -هو ابن عَلَية الأسدي-، وأبو معاوية يزيد بن زُرَيع العَيْشي البصري وغيرهم.

روى عنه: أبو داود السِّجستاني، وأبو حاتم محمد بن إدريس الرَّازي، وأبو زُرعة عبيد الله بن عبد الكريم الرَّازي، وأبو يعلى أحمد بن علي بن المثنى الموصلي، وأبو إسحاق إسماعيل بن إسحاق القاضي، وأبو إسحاق إبراهيم بن أحمد بن مروان الواسطي، وأبو بكر محمد بن علي بن داود البغدادي ، وأبو عبدالله (٨٨/ب) (.....)[1] وغيرهم، ثقة مشهور قال: (...)ابن أبي سمينة البصري وكان غَزَّاءً.

١٧٢- محمد بن يحيى بن أبي سَمينة: أبو جعفر البصري التَمَّار سكن بغداد ومات بها سنة تسع وثلاثين ومائتين.

روى عن: أبي معاوية هُشيم بن بشير السُّلمي الواسطي، وأبي سَهْل عباد ابن العوام الكلابي الواسطي، وأبي سعيد محمد بن يزيد الكلاعي الواسطي، وأبي سعيد يحيى بن زكريا بن أبي زائدة الهمداني الكوفي، وأبي سُحَيم مبارك بن عبدالله البُناني مولاهم البصري وغيرهم.

روى عنه: أبو حاتم محمد بن إدريس الرَّازي ، وأبو زُرعة عبيد الله بن عبدالكريم الرَّازي ، وأبو جعفر هارون بن عيسي الهَاشمي البغدادي وغيرهم.

وقال ابن أبي حاتم: سئل عنه أبي فقال: صدوق.

١٧٣- محمد بن إسحاق[2] بن محمد بن عبدالرحمن بن عبدالله بن المُسيب بن أبي السَّائب بن عَابد بن عبدالله بن عمرو بن مَخْزوم أبو عبدالله القرشي المخزومي المسيبي.

أصله المدينة، سكن بغداد وتوفي سنة ست وثلاثين ومائتين قاله البخاري.

---

(١) بياض بالأصل، ولعل الموضع المتأخر (أبو حاتم) فقد قال: وكان غزاءً ثقة.

(٢) رجال صحيح مسلم (١٤٠٣)، الجمع: (١٨٠٣).

Marfat.com

روى عن: أبي ضَمْرة أنس بن عياض اللَّيثي المدني.

تفرد به مسلم، روى عنه في كتاب الإيمان، والصلاة، والحج، واللباس والأدعية.

وروى أيضاً عن: أبي محمد سفيان بن عيينة الهلالي، وأبي عبدالله محمد بن فُلَيح بن سليمان المدني (وأبي محمد عبدالله بن نافع المَخْزومي مولاهم المدني)[1] الصائغ وأبي بكر عبدالله بن نافع بن ثابت بن عبدالله بن الزبير بن العوام القرشي الزُبيري المدني، وأبي يحيى معْن بن عيسى الأشْجعي القزاز وغيرهم.

روى عنه: أبو داود السجستاني، وأبو زُرعة عبيد الله بن عبد الكريم الرَّازي، أبو بكر موسى بن إسحاق الأنصاري وأبو يعلى أحمد بن علي بن المثنى الموصلي (٨٩/ أ) (...)[2]

١٧٤- محمد بن إسحاق بن محمد[3] وقيل ابن جعفر بدل محمد أبو بكر الصَّاغاني البغدادي أصله من خراسان وسكن بغداد وتوفي بها في صفر سنة سبعين ومائتين.

روى عن: محمد بن عبد الأعلى أبو مُسْهر الصنعاني الدمشقي وأبي الجواب الأحْوص بن جواب الضَّبي الكوفي وأبي محمد روح بن عبادة القيسي البصري وأبي سلمة منصور بن سلمة الخُزاعي وقرَّاد بن أبي نوح (....)[4].

تفرد به مسلم روى عنه في كتاب الإيمان والطهارة والصلاة (...)[5] والفضائل وغير ذلك.

وروى أيضاً عن أبي يوسف يعلى بن عبيد الطَنَافسي وأبي عامر عبد الملك ابن عمرو العَقَدي وأبي بَدر شجاع بن الوليد السّكُوني وأبي النضر هاشم بن القاسم البغدادي وأبي محمد سعيد بن عامر الضُبعي (...)[6] (٨٩/ ب).

---

(١) ما بين القوسين كتب بالهامش وغير واضح بالأصل واستعنت بكتب الرجال.

(٢) هذا الصفحة أصابها طمس أثر على معظمها، ولكني استطعت قراءة بعضها بمشقة بالغة.

ومحمد هذا قال صالح بن محمد الأسدي وابن قانع وابن حبان ثقة انظر تهذيب الكمال.

(٣) رجال صحيح مسلم (١٤٠٢)، الجمع: (١٨٠١).

(٤) طمس بالأصل.

(٥) طمس بالأصل.

(٦) قرابة سطرين أصابهما طمس وانتهى هنا الطمس في هذه الصفحة المشار إليها سابقاً.

Marfat.com

وأبي الأسود النضر بن عبد الجبار نصر المُرَادي المصري، وأبي محمد عبدالله ابن يوسف التنيسي وغيرهم.

روى عنه: أبو داود السجستاني ، وأبو عيسى الترمذي ، وأبو عبدالرحمن النسائي ، وأبو بكر البزّار، وأبو بكر بن خزيمة، وأبو بكر بن أبي الدنيا، وأبو القاسم البغوي، وأبو محمد بن الجَارود، وأبو محمد بن صَاعد، وأبو عبدالله محمد ابن نصر المَرْوزي، وأبو عبدالله محمد بن عبد السلام بن ثَعْلبة الخُشَني، وأبو محمد عبدالرحمن بن أبي حاتم الرّازي، وأبو عبدالله الحسين بن إسماعيل المُحَاملي، وأبو عبدالله محمد بن مخلد بن حفص الدوري العطار وغيرهم.

وهو ثقة، قاله أبو عبدالرحمن النسائي، ومسلمة بن قاسم، والدارقطني،

زاد الدارقطني: وفوق الثقة.

وزاد مسلمة: مأمون.

وقال ابن أبي حاتم: سمعت منه مع أبي وهو ثبت صدوق.

وقال أبو العباس بن سعيد: سمعت عبدالرحمن بن يوسف بن خِدَاش يقول: أبو بكر بن إسحاق ثقة مأمون.

وقال أبو بكر الخطيب: كان أحد الأثبات المتقنين مع صلابة في الدين، واشتهار بالسنة.

١٧٥- محمد بن أبي يعقوب[١] واسم أبي يعقوب إسحاق، ويقال: منصور.

ويقال: محمد بن إسحاق بن أبي يعقوب أبو عبدالله الكِرْمَاني.

روى عن: (....)[٢] بن إبراهيم .

تفرد به البخاري، روى عنه في : البيوع، والأحكام، وتفسير المائدة.

وقال: كتبنا عنه بالبصرة قدم علينا.

وقال أيضاً: مات سنة أربع وأربعين ومائتين.

---

(١) رجال صحيح البخاري (١٠١٢)، الجمع: (١٧٤٠).

(٢) ما بين القوسين كتب بالهامش ومكان النقط غير واضح ولعله (حسان) فقد ذكر في ترجمة الكرماني هذا حسان بن إبراهيم الكرماني.

Marfat.com

قال محمد : وقد روى محمد بن أبي يعقوب هذا عن: أبي محمد سفيان بن عيينة بن أبي عمران الهلالي، وأبي عبدالله جرير بن عبد الحميد الضّبي، وأبي سعيد يحيى بن سعيد القطّان وغيرهم.

كتب عنه أبو حاتم محمد بن إدريس الرّازي .

وروى عنه: أبو علي الحسن بن يحيى بن هشم (الأُرْزي)[1] البصري، وأبو (٩٠/ أ) الحسن علي بن الحسين بن بشّار البشّاري النيسابوري.

وذكر أبو عبدالله محمد بن عبدالله الحاكم أنه سأل عنه الدارقطني قال: قلت: فمحمد بن أبي يعقوب الكِرْماني قال: ثقة.

١٧٦- محمد بن إدريس بن المنذر بن داود بن مهْران أبو حاتم التّميمي الحَنْظَلي، من أنفسهم الرّازي ، مات بها في شعبان سنة سبع وسبعين ومائتين.

روى عن: أبي نُعيم الفضل بن دُكين المُلائي، وأبي عبدالله محمد بن عبدالله ابن المُثنى الأنصاري القاضي، وأبي محمد عبيد الله بن موسى العَبْسي، وأبي الحسن آدم بن أبي إياس العسقلاني، وأبي عامر قَبيصة بن عقبة السُّوائي، وأبي عثمان عفان بن مسلم الصّفار، وأبي محمد سعيد بن الحكم بن أبي مريم الجُمحي، وأبي مسْهر عبد الأعلى بن مُسْهر الغسّاني، وأبي حفص عمرو بن الربيع بن طارق الهلالي، وأبي حفص عمر بن حفص بن غياث النخعي، وأبي زكريا يحيى بن صالح الوُحاظي وغيرهم.

روى عنه: يونس بن عبد الأعلى (الصّدفي)[2] المصري، والربيع بن سليمان المصري، وعبدة بن سليمان المَرْوزي، وأبو جعفر محمد بن عوف بن سفيان الطّائي، وأبو بكر أحمد بن منصور بن سيار الرّمادي، وأبو بكر أحمد بن إسحاق بن صالح بن عطاء الوزّان، وأبو زُرعة عبدالرحمن بن عمرو النّصري الدمشقي، وأبو زرعة عبيد الله بن عبد الكريم الرّازي ، وأبو بكر موسى بن إسحاق بن موسى الأنصاري القاضي، وأبو بكر عبدالله بن محمد بن عبيد بن أبي الدنيا القرشي، وأبو إسحاق إبراهيم بن إسحاق بن ديسم الحربي، وأبو عبدالرحمن أحمد بن شعيب النسائي، وأبو بكر أحمد بن عمرو بن عبد الخالق

---

(١) كذا بالأصل وضبط في التهذيب الرُّزّي.

(٢) غير واضحة بالأصل وأثبتها بالرجوع إلى كتب الرجال.

Marfat.com

البزّار، وأبو محمد عبدالله بن علي الجارود النيسابوري، وأبو العباس محمد بن إسحاق بن إبراهيم الثّقفي النيسابوري السرّاج، وأبو العباس أحمد بن علي بن مسلم التُّجيبي (٩٠/ ب) الأبّار وغيرهم.

وروى البخاري في الجامع الصحيح عن محمد -غير منسوب- عن يحيى بن صالح في كتاب المُحصر في باب : إذا أُحضر المعتمر.

واختلف في محمد هذا فقيل: هو محمد بن مسلم بن وَارَة الرّازي ، قاله أبو معاوية إبراهيم بن محمد الدمشقي.

وقيل: هو محمد بن يحيى -يعني الذهلي- قاله أبو عبدالله الحاكم.

وقال أبو نصر الكلاباذي: قال لي ابن أبي سعيد السِّرخسي إن محمداً هذا غير منسوب هو ابن إدريس أبو حاتم الرّازي ، وذكر أنه رآه في أصل عتيق.

قال محمد : أبو حاتم محمد بن إدريس الرّازي هذا إمام في الحديث وعلله ورجاله، روى عنه البخاري أيضاً في كتاب التاريخ[1] فقال في اسم خالد العبد: قال لي محمد بن إدريس : ثنا عبدالله بن صالح بن مسلم: أنا إسرائيل، عن خالد العَبْد عن محمد بن المُنْكدر عن جابر رفعه خيركم من قصر الصلاة في السفر وأفطر.

قال أبو أحمد بن عدي الجُرْجاني: سمعت القاسم بن صفوان أن البَرْذَعي يقول: سمعت عثمان بن خرزَاذ الأنطاكي يقول: أحفظ من رأيت أربعة: محمد ابن المِنْهال الضرير، وإبراهيم بن محمد بن عَرْعَرة، وأبو زُرعة، وأبو حاتم، وذكر أبو محمد بن أبي حاتم قال: وسمعت موسى بن إسحاق القاضي يقول: ما رأيت أحفظ من والدك وقد لقى أبا بكر من أبي شيبة، وابن نُمير، ويحيى ابن معين، ويحيى الحمّاني.

وذكر أبو عبدالله الحاكم قال: أنا أبو الفضل محمد بن إبراهيم الهاشمي: ثنا أحمد بن مسلمة قال: ما رأيت بعد إسحاق -يعني بن راهوية- ومحمد بن يحيى أحفظ للحديث، ولا أعلم بمعانيه من أبي حاتم محمد بن إدريس.

وقال أبو عمر النّمري: أبو حاتم الرّازي كان أحد الحفاظ للحديث (٩١/أ) المعنيين به، الأئمة فيه، العارفين برجاله، المُقدّمين في ذلك.

---

(١) التاريخ الكبير : (٣/ ١٦٥).

Marfat.com

ونقلت من خط ابن يَرْبوع قال: نا أبو علي ونقلته من خطه قال: أبو العاص حكمِ بن محمد بن حكم، ونقلته من خطه قال: ثنا أبو الحسن على بن عبدالله بن جَهْضم: ثنا أبو الفضل صالح بن أحمد بن محمد الحافظ -رحمه الله - قال: لما وافى محمد بن إسماعيل البخاري ، صاحب الجامعِ المعروف بالصحيح إلى الرَّي قصد أبا زُرعة عبيد الله بن عبد الكريم بن يزيد بن فَرُّوخ، وأبا حاتم محمد بن إدريس، وكانا إمامي المسلمين في وقتهما وزمانهما والمرجوع اليهما في الحديث وعلم ما اختلف فيه الرواة وذكر القصة.

وذكر أبو بكر الخطيب في تاريخه فقال: محمد بن إدريس بن المنذر بن داود ابن مِهْران أبو حاتم الحَنْظلي الرَّازي، كان أحد الأئمة الحافظ الأثبات مشهوراً بالعلم مذكوراً بالفضل، وكان أول كتبه للحديث سنة تسع ومائتين.

روى عنه: يونس بن عبد الأعلى، والربيع بن سليمان المصريان وهما أكبر منه سناً وأقدم منه سماعاً، وأبو زُرعة الرَّازي والدمشقي، وقدم بغداد فروى عنه من أهلها:

أحمد بن منصور الرمَّادي، وإبراهيم الحربي، وابن ناجية، وأحمد بن صالح ابن إسحاق الوزَّان، وابن أبي الدنيا والمُحَاملي، وأبو مَخْلد، وابن عيَّاش القطان وغيرهم.

روى ابنه عبدالرحمن عنه قال: أول سنة خرجت في طلب الحديث أقمت سنين أحصيت ما مشيت على قدمي زيادة على ألف فرسخ، لم أزل أحصى حتى لما زاد على ألف فرسخ تركته.

قال: سمعت أبي يقول: بقيت بالبصرة سنة أربع عشرة ومائتين ثمانية أشهر، وكان في نفسي أن أقيم سنة (فانقطع)[1] (٩١/ ب) نفقتي، فجعلت أبيع ثيابي شيئاً بعد شيء حتى بقيت بلا نفقة، ومضيت أطواف مع صديق لي إلى مسجد وأسمع معهم إلى المساء، فانصرف رفيقي ورجعت إلى بيت خال فجعلت أشرب الماء من الجوع، ثم أصبحت من الغد، وغدا على رفيقي فجعلت أطوف معه في سماع الحديث على جوع شديد، فانصرف عني وانصرفت جائعاً، فلما كان الغد غدا علي فقال: مر بنا إلى السماع فقلت: أنا

---

(١) كذا بالأصل، وفي التهذيب "فانقطعت".

ضعيف لا يمكنني قال: ما ضعفك: قلت: لا أكتمك أمري، قد مضى يومين ما طعمت فيه فقال: لي رفيقي: معي دينار فأنا أواسيك بنصفه، ونجعل النصف الآخر في الكراء فخرجنا من البصرة وقبضت منه نصف الدينار.

وقال عبدالرحمن : سمعت أبي يقول: قلت على باب أبي الوليد الطيالسي: من أغرب علي حديثاً غريباً مسنداً صحيحاً لم أسمع به فله على دِرْهم يتصدق به، وقد حضر على باب أبي الوليد خلق من الخلق، أبو زُرعة فمَن دونه وإنما كان مرادي أن يلقي علي ما لم أسمع به ليقولوا: هو عند فلان فأذهب فأسمع، وكان مرادي أن أستخرج منهم ما ليس عندي، فما تهدى لأحد منهم أن يغرب على حديثاً.

وقال عبدالرحمن : سمعت يونس بن عبد الأعلى يقول: أبو زُرعة وأبو حاتم إماما خراسان، ودعا لهما وقال: بقاؤها صلاح للمسلمين.

وقال عبدالرحمن : سمعت أبي يقول: جرى بيني وبين أبي زُرعة يوماً تمييز للحديث ومعرفته، فجعل يذكر أحاديث ويذكر عللها، وكذلك كنت أذكر أحاديث وعللها وخطأ الشيوخ، فقال لي: يا أبا حاتم، قل من يعلم هذا، ما أعز هذا، إذا رفعت هذا من واحد واثنين فما أقل من يجد من يحسن هذا وربما أشك (٩٢/ أ) في شيء أو يتخالجني في حديث، فإلى أن ألتقي معك لا أجد من يشفيني منه، قال أبي وكذلك كان أمري.

وروى عن أبي حاتم قال لي أبو زُرعة : ترفع يدك في القنوت؟ قلت: لا، فقلت له: فترفع أنت؟ قال: نعم، فقلت: ما حجتك؟ قال: حديث ابن مسعود، قلت: رواه ليث بن أبي سُليم ، قال: حديث أبي هريرة، قلت: رواه ابن لهيعة، قال: حديث ابن عباس، قلت: رواه عوف، قال: فما حجتك في تركه، قلت: حديث أنس أن النبي صلى الله عليه وسلم كان لا يرفع يده في شيء من الدعاء إلا في الاستسقاء. فسكت.

وقال عبدالرحمن : سمعت موسى بن إسحاق يقول: ما رأيت أحفظ من أبيك.

قال عبدالرحمن : وقد رأى أحمد بن حنبل ويحيى بن معين، وأبا بكر بن أبي شيبة وابن نُمير وغيرهم فقلت له: فرأيت أبا زُرعة ؟ قال: لا.

Marfat.com

قال عبدالرحمن: سمعت أبي: يقول لي هشام بن عمار أي شيء تحفظ على الأذْواء، قلت: له: ذو الأصابع، وذو الجَوْشَن، وذو الزوائد، وذو اليدين، وذو اللحية الكلابي، وعددت له ستة فصحنا وقال: حفظنا نحن ثلاثة، وزدت أنت ثلاثة.

وقال عبدالرحمن : سمعت أبي يقول: اكتب أحسن ما تسمع، واحفظ أحسن ما تكتب، وذاكر بأحسن ما تحفظ، أنا علي بن علي المعدل: ثنا الحسين ابن محمد بن إسحاق الشّرطي قال: أنشدنا محمد بن هارون الرّازي قال: أنشدنا أبو حاتم الرّازي:

تفكرتُ في الدنيا فأبصرت رُشْدها ... وذللتُ بالتقْوي من الله حدّها
أسأتُ بها ظنّاً فأخلفتْ وعْدها ... فأصْبحتُ مَوْلاها وقد كُنت عبدها

قال النسائي: محمد بن إدريس أبو حاتم رازي ثقة.

وسمعت أبا نعيم الحافظ يقول: أبو حاتم الرّازي إمام في الحفظ.

وقال لنا هبة الله بن الحسن الطبري: كان أبو حاتم الرّازي إماماً عالماً بالحديث حافظاً (٩٢/ ب) له متقناً متثبتاً رحمه الله .

١٧٧- محمد بن أبان[1] بن وزير أبو بكر.

ويقال: أبو عبدالله والأول أكثر، البلخي المُسْتملي الوَكيعي.

يقال: إنه استملى على وكيع بن الجراح عشرين سنة.

يقال له: أبو بكر بن أبي إبراهيم ، ويعرف بحَمْدويه، قدم بغداد وحدّث بها.

روى عن: أبي عبدالله محمد بن جعفر الهُذَلي مولاهم البصري المعروف بغُندر.

تفرد به البخاري ، وروى عنه في الصلاة، فقال في باب لا تتحرى الصلاة قبل غروب الشمس[2]:

ثنا محمد بن أبان ثنا غُندر : ثنا شعبة، عن أبي التيّاح قال: سمعت حمران ابن أبان يحدث عن معاوية قال: إنكم لتصلون صلاة، لقد صحبنا رسول الله

---

(١) رجال صحيح البخاري (١٠١٣)، الجمع: (١٧٤١).

(٢) فتح الباري: (٥٨٧).

Marfat.com

صلى الله عليه وسلم فما رأيناه يصليها، وقد نهى عنهما -يعني الركعتين بعد العصر-.

وقال في إمامة المفتون والمبتدع[1]:

ثنا محمد بن أبان: ثنا غُندر، عن شعبة عن أبي التيَّاح سمع أنس بن مالك قال: قال النبي - صلى الله عليه وسلم - لأبي ذر: «**أسمع وأطع ولو لحبشي كأن رأسه زبيبة**»

وقد روى محمد بن أَبَان هذا أيضاً عن: أبي عبدالرحمن محمد بن فضيل بن غَزْوان الضبِّي ، وأبي بكر بن عيَّاش الأسدي، وأبي محمد سفيان بن عيينة الهلالي، وأبي عبدالله مروان بن معاوية الفَزَاري، وأبي محمد عبدالله بن إدريس الأودي، وأبي محمد عبدة بن سليمان الكلابي، وأبي سعيد يحيى بن سعيد القطَّان، وأبي سعيد عبدالرحمن بن مَهْدي الأزْدي، وأبي عمرو محمد بن أبي عدي السُّلمي البصري نزيل القساملة، وأبي خالد يزيد بن هارون السُّلمي الواسطي، وأبي خالد سليمان بن حيان الأحمر، وأبي ضَمْرة أنس بن عياض الليث المدني، وأبي سفيان وكيع بن الجراحِ الرُّؤاسي، وأبي بكر عبد الرزاق بن همام الصنعاني، وأبي عمرو بشر بن السري الأفوه البصري، وأبي محمد عبدالله بن وهب بن مسلم القرشي المصري (٩٣/ أ) وغيرهم.

روى عنه: أبو داود السجستاني، وأبو عيسى الترمذي، وأبو عبدالرحمن النسائي ، وأبو حاتم الرَّازي ، وأبو العباس السَّراج، وأبو بكر بن خزيمة، وأبو القاسم البغوي، وأبو علي الحسين بن محمد بن زياد القبَّاني النيسابوري، وأبو عبدالله محمد بن أيوب بن يحيى الضَّريس الرَّازي، وأبو الفضل أحمد بن سلمة بن عبدالله البزَّاز النيسابوري، وأبو الحسن علي بن محمد بن مهرويه القزويني وغيرهم.

وقال أبو عبدالرحمن النسائي: محمد بن أَبَان البَلْخي ثقة.

وقال ابن أبي حاتم : سئل أبي عنه فقال: صدوق.

قال البخاري : مات سنة خمس وأربعين ومائتين.

---

(١) فتح الباري: (٦٩٦).

Marfat.com

وقال أبو نصر الكلاباذي، كتب إلى الشّبيي أن محمد بن جعفر حدثهم قال: حدثني علي بن محمد -يعني السِّمْسَار- قال: مات محمد بن أبان يوم السبت، ودفن يوم الأحد لاثنتى عشرة خلت من المحرم سنة أربع وأربعين ومائتين.

١٧٨- محمد بن أَبَان بن عمران بن زياد بن صالح أبو الحسن الواسطي، أخو عمران بن أبان[1].

روى عن: أبي النضر جرير بن حازم الأزدي ، وأبي سلمة حماد بن سلمة الرَبعي البصري، وأبي بشرويقال أبو عبيدة عبد الواحد بن زياد العَبْدي البصري، وأبي يحيى فُلَيح بن سليمان المدني، وأبي عبدالله شريك بن عبدالله النخعي القاضي، وأبي يزيد أبان بن يزيد العطّار البصري ، وأبي بكر الربيع بن مسلم الجُمحي البصري، وأبي يحيى مهدي بن ميمون المعْولي البصري ، وأبي هشام حسان بن إبراهيم العَنَزي الكِرْمَاني قاضيها، وأبي سعيد محمد بن يزيد الكلاعي الواسطي، وأبي خلف موسى بن خلف العمي البصري وغيرهم.

روى عنه: أبو زرعة الرّازي، وأبو يعلى الموصلي، وأبو بكر الباغَنْدي، وأبو بكر موسى بن إسحاق الأنصاري القاضي، وأبو جعفر محمد (٩٣/ ب) بن عبدالله بن سليمان بن أيوب الحَضْرمي الكوفي المعروف بمُطَيّن، وأبو بكر محمد ابن عيسى بن السَّكن بن أبان الواسطي الأنصاري، وأبو عبدالرحمن بقي بن مخلد الأندلسي، وأبو عوْن محمد بن عمرو بن عون السُّلمي، وأبو العباس الحسن بن سفيان الشَّيباني النسائي، وأبو الحسن علي بن سعيد بن بشير الرّازي، وأحمد ابن محمد بن عاصم الرّازي وغيرهم.

وذكره أبو الفتح الموصلي فقال عنه: ليس بذاك.

حدثني أبو عبدالله محمد بن سعيد الأنصاري فيما كتب إليّ: ثنا عبدالرحمن ابن محمد : ثنا عثمان بن أبي بكر: ثنا محمد بن علي الحافظ: ثنا أبو أحمد الحاكم: أنا أبو بكر محمد بن محمد بن سليمان الواسطي قال: أنا محمد يعني ابن أبان الواسطي قال: حدثنا جرير يعني بن حازم قال: سمعت نافعاً قال: كان

---

(١) فتح الباري (٦٩٦، ٥٨٧) وقد توبع في الموضعين.

Marfat.com

ابن عمر لا يدع شيئاً من الحيات إلا قتلها حتى حدثه أبو لُبَابة البَدْري أن رسول الله صلى الله عليه وسلم نهى عن قتل حيات البيوت، فأمسك بَعْدُ.

قال محمد : ذكرت محمد بن أبان الواسطي في هذا الكتاب لأن أبا الوليد الباجي زعم أنه هو الذي روى عنه البخاري في الجامعِ عن محمد بن جعفر غُنْدَر.

ذكر أبو علي الغسَّاني قال: قال لنا أبو الوليد البَاجي: محمد هـذا الـذي روى عنه البخاري هو محمد بن أبان بن عمران الواسطي قال: ونسبه أبو نصـر يعني الكلاباذي محمد بن أبان البلخي.

قال أبو الوليد: وغلط أبو نصر في ذلك، إنما هو الواسطي، وإنما محمد بن أبان البلخي فهو مُسْتملي وكيع، يروي عن الكوفيين، والواسطي إنما يروى عن البصريين.

قال محمد : غلط أبو الوليد البَاجي -رحمه الله - والصحيـح عنـدي أن محمد بن أَبَان الذي روى عنه البخاري في الجامع عن محمد بن جعفر غنـدر هو: محمد بن أَبَان (٩٤/ أ) المُسْتملي البَلْخي وهو قول أبي عبدالله الحاكم وأبي نصر الكلاباذي، وأبي القاسم اللاَّلَكَائي، والدليل على صحة ذلك ما حدثني أبو عبدالله محمد بن سعيد الأنصاري: ثنا شُريح بن محمد : ثنا ابن منظور: ثنا أبو ذَر الهَرَوي: أنا علي بن الحسن بن أُحيد التَّميمي أبو الحسن القطان البلخي وأرجـو أن لا يكون به بأس: ثنا أبو جعفر محمد بن رُمَيح بن بزيع بن عبدالله البَلْخي سنة سبع عشرة وثلثمائة، وكان قد أتى عليه مائة وعشرون سنة.

حدثنا أبو بكر محمد بن أبان المستملي: ثنا غندر، عن شعبة، عن الحكـم، عن مصعب بن سعد، عن سعد بن أبي وقَّاص قال: خلَّفَ رسول الله صلـى الله عليه وسلم علىٌ بن أبي طالب في غزوة تبوك، فقال: يا رسول الله، تخلفـني في النساء والصـبيان فقال: «**أما ترضى أن تكون مني بمنزلة هارون من موسـى، غير أنه لا بي بعدي**».

١٧٩- محمد بن بكَّار بن الزبير أبو عبدالله العَيْشي -بياء باثنتين من تحتها وشين معجمة- الصيرفي البصري.

روى عن: أبي عاصم الضحاك بن مَخْلد الشيباني البصري النَّبيل.

Marfat.com

تفرد به مسلم[1]، روى عنه في كتاب الإيمان.

وروى أيضاً عن: أبي عبدالله مروان بن معاوية الفزاري، وأبي المنذر محمد ابن عبدالرحمن الطُّفاوي البصري، وأبي محمد مُعْتمر بن سليمان التَّيمي، وأبي معاوية يزيد بن زُريع العَيْشي البصري، وأبي سعيد يحيى بن سعيد القطان البصري، وحماد بن عيسى بن عبيدة الجُهَني البصري، وأبي إسماعيل محمد بن إسماعيل بن أبي فُديك الدِّيلي مولاهم المدني (...)[2] وغيرهم.

روى عنه: أبو داود سليمان بن الأشعث السجستاني، وأبو عبدالرحمن بقي بن مخلد القرطبي وعَبْدان الأَهْوازي، وعبدالله بن أحمد بن إبراهيم بن كثير الدَّوْرقي، ومحمد بن الفضل البُسْطامي الرَّازي وغيرهم.

وقال أبو الطاهر أحمد بن محمد بن عثمان (٩٤/ ب) المَيْموني وكان من النقاد وكان بمصر: محمد بن بكَّار الصَّيْرفي في بني عَيش ليس بثقة.

قال أبو العز: هذا غير محمد بن بكار البغدادي، محمد بن بكار يعني البغدادي ثقة.

١٨٠- محمد بن بكَّار[3] بن الرَّيان أبو عبدالله الهاشمي مولاهم البغدادي الرصافي.

توفي سنة ثمان وثلاثين ومائتين، قاله البخاري.

وقال ابن أبي خيثمة: سمعت محمد بن بكار في سنة ثنتين وثلاثين ومائتين يقول: أنا اليوم ابن سبع وثمانين سنة، هذا ما أحفظ سوى ما لا أحفظ.

روى عن: أبي عبدالله محمد بن طلحة بن مُصَرف بن كعب بن عمر اليامي الكوفي، وأبي إبراهيم إسماعيل بن جعفر بن أبي كثير الأنصاري الزرقي مولاهم المُقْرئ المدني نزيل بغداد، وأبي زياد إسماعيل بن زكريا الأسدي مولاهم الخُلْقاني الكوفي، وأبي هشام حسان بن إبراهيم العَنزي الكرماني.

تفرد به مسلم، روى عنه في الإيمان والصلاة، والحج والفضائل.

---

(١) أخرج له مسلم حديث رقم (٢٨/ ١٨) ولم يتفرد.

(٢) بياض غير واضح بهامش الأصل.

(٣) رجال صحيح مسلم (١٤١١)، الجمع: (١٨٠٦).

Marfat.com

وروى أيضاً عن: أبي يحيى فُلَيح بن سليمان المدني، وأبي معاوية هُشيم بن بشير الواسطي، وأبي المنذر أسد بن عمرو البَجَلي الكوفي، وأبي بكر بن عيّاش ابن سالم الأسدي الكوفي، وأبي إسماعيل إبراهيم بن سليمان بن رزِين المؤدب، وأبي بكر حماد بن يحيى الأَبَحّ وغيرهم.

روى عنه: أبو عبدالله محمد بن يحيى الذُّهلي، وأبو داود السِّجستاني، وأبو يعلي الموصلي، وأبو حاتم الرَّازي، وأبو زُرعة الرَّازي، وأبو القاسم البغوي، وأبو بكر بن أبي خيثمة البغدادي، وأبو العباس السَّراج، وأبو عبدالله أحمد بن الحسن بن عبد الجبار الصُّوفي، وأبو الليث نضر بن القاسم الفرائضي، وأبو الأَزْهَر صدقة بن منصور بن عدي الكِنْدي الحَّراني، وأبو العباس محمد بن إسحاق الصَّفار البغدادي، وأبو القاسم إبراهيم بن محمد (٩٥/ أ) بن الهيثم البغدادي، وأبو علي إسماعيل بن تميل البغدادي الخلال، وأبو عبدالرحمن بقى بن مَخْلد بن يزيد القرطبي، وأبو العباس الحسن بن سفيان الشيباني وغيرهم.

وروى عبد الخالق بن منصور، عن يحيى بن معين أنه قال عنه: ثقة.

وقال عثمان بن سعيد السِّجستاني : سألت يحيي بن معين عن محمد بن بكار فقال: شيخ لا بأس به.

وقال عبدالله بن أحمد بن حنبل: كان أبي يرى الكتاب عن هؤلاء الشيوخ وكان يرضاهم، وقد حدثنا عن بعضهم منهم الهيثم بن خارج ومحمد بن الصبَّاح والحكم بن موسى، ويحيى بن أيوب وشريح، ومحمد بن بكار وعمرو النَّاقد ومُحرِز بن عَوْن.

١٨١- محمد بن بشَّار[1] بن عثمان بن داود بن كَيْسان أبو بكر العَبْدي البصري.

يقال له: بُنْدار، لأنه كان بندارًا في الحديث.

مات سنة تسع وأربعين ومائتين، وقيل: مات سنة ثنتين وخمسين ومائتين.

روى عن: أبي محمد عبد الوهاب بن عبد المجيد بن الصَّلت الثقفي البصري، وأبي المنذر محمد بن عبدالرحمن الطَفَاوي البصري وأبي محمد عبدالأعلى السَّامي البصري وأبي محمد المُعْتمر بن سليمان بن طرْخَان التَّيمي

---

(١) رجال صحيح مسلم (١٤١٣)، رجال صحيح البخاري (١٠١٦)، الجمع: (١٦٦٧).

Marfat.com

البصري، وأبي المثنى معاذ بن معاذ العَنْبري البصري القاضي، وأبي سعيد يحيى ابن سعيد القطان البصري، وأبي سعيد عبدالرحمن بن مُهْدي الأزْدي البصري، وأبي عثمان خالد بن الحارث الهُجَيمي البصري، وأبي معاوية يزيد بن زُريع العَيْشي البصري، وأبي عبدالله محمد بن جعفر الهُذلي البصري غُنّدر، وأبي عبدالله معاذ بن هشم بن أبي عبدالله الدّستوائي البصري، وأبي الأسود بَهْز بن أسَد العمّي البصري، وأبي هشام المغيرة بن سلمة المَخْزومي البصري، وأبي عَوْن جعفر بن عَوْن المَخْزومي الكوفي، وأبي عمر محمد بن أبي عدي السلمي البصري، وأبي عبدالله سَهْل بن يوسف الأَنْماطي البصري (٩٥/ ب) وأبي عامر عبد الملك بن عمرو بن قَيْس القَيْسي العَقَدي البصري، وأبي بكر عبدالكبير بن عبد المجيد الحَنَفي البصري، وأبي محمد عثمان بن عمر بن فارس البصري، وأبي داود سليمان بن داود الطيالسي البصري، وأبي عبدالله أُمية بن خالد بن الأسود الأَزْدي البصري، وأبي زيد سعيد بن الربيع الهَروي البصري، وأبي بكر يحيى ابن حماد الشّيباني البصري، وأبي خالد يزيد بن هارون السُلمي الواسطي، وأبي محمد بن عبد الملك بن الصبّاح المَسْمَعي البصري، وأبي سَهْل عبد الصمد بن عبد الوارث العَنْبري البصري، وأبي روح حَرَمي بن عِمارة بن أبي حفصة الأَزْدي العَتَكي البصري وغيرهم.

اتفقا على الرواية عنه في الصحيحين.

روى عنه البخاري في العلم وغير موضع من الجامع.

وروى عنه مسلم في الإيمان والطهارة، والصلاة والزكاة، والصيام والحج، والنكاح والرضاع، والحدود والجهاد والفرائض، والأدعية وغير ذلك.

روى عنه: أبو داود السّجستاني، وأبو حاتم الرّازي، وأبو زُرعة الرّازي، وأبو عيسى الترمذي، وأبو عبدالرحمن النسائي، وأبو عَمْروية الحرّاني، وأبو جعفر الطبري، وأبو بكر البزّار، وأبو بكر بن خزيمة، وأبو إسحاق إسماعيل بن إسحاق القاضي، وأبو علي الحسين بن محمد بن زياد القَبّاني النيسابوري، وأبو عبدالرحمن زكريا بن يحيى السّجستاني، وأبو عبدالرحمن بقي بن مخلد القرطبي وغيرهم.

وذكر أبو الفتح الموصلي قال: ثنا محمد بن جعفر المُطيري قال: ثنا عبدالله ابن الدُّورقي قال: كنا عند يحيى بن معين وجري ذكر بندار فرأيت يحيى لا يعبأ به ويستضعفه، قال ابن الدورقي: ورأيت القَوَاريري (٩٦/ أ) لا يرضاه وقال: كان صاحب حمام.

ثم قال الموصلي: بندار قد كتب الناس عنه وقبلوه، وليس قول يحيى والقَوَاريري ما يجرّحه، وما رأيت أحداً يذكره إلا بخير.

وقال أبو عبدالرحمن أحمد بن شعيب النسائي : محمد بن بشار بُنْدَار بصري لا بأس به.

وقال ابن أبي حاتم الرَّازي : سألت أبي عنه فقال: هو صدوق.

قال محمد : محمد بن بشّار هذا ثقة قاله أحمد بن عبدالله بن صالح الكوفي ومسلمة بن قاسم الأَنْدَلُسي، وأبو عبدالله الحاكم وغيرهم.

وحدثني أبو عبدالله محمد بن سعيد فيما كتب إليّ، عن شريح بن محمد عن أبي علي الحسين بن محمد قال: ثنا أحمد بن عمر: حدثنا أبو ذر: ثنا أبو الحسن الدارقطني قال: كان بُندار من الحفاظ الأثبات.

وقال أبو بكر بن خزيمة: حدثنا الإمام محمد بن بشّار بُنْدَار.

١٨٢- محمد بن جعفر(١) بن أبي (مواتية)(٢) أبو جعفر الكَلْبي الكوفي الفَيْدي -بالفاء- و (فيد) قرية من قرى الكوفة، نزلها ومات بها، وكان بغداديا وهو (...)(٣).

ثقة، قاله ابن الجارود.

روى عن: أبي عبدالرحمن محمد بن فُضَيل بن غَزْوان الضَّبي الكوفي.

تفرد به البخاري ، روى عنه كتاب (الإيمان والطهارة)(٤) الهبة.

---

(١) رجال صحيح البخاري (١٠٢٠)، الجمع: (١٧٤٢).

(٢) ضبطه ابن حجر في التهذيب: (مواثة).

(٣) كلمة غير واضحة بالأصل.

(٤) ما بين القوسين لعله ضرب عليه فإنه وضعه بين قوسين وقد أخرج البخاري له في الهبة فقط برقم (٢٦١٣).

Marfat.com

وروى عنه: أبو أحمد علي بن إبراهيم بن مالك القُهَسْتاني، و محمد بن إبراهيم بن عبد الحميد الحُلْواني، ويعقوب بن شيبة وغيرهم.

وقد حدث هو عن: عبدالرحمن بن محمد المُحاربي، ووكيع بن الجراح الرؤاسي وغيرهم.

روى عنه أيضاً: إبراهيم بن عبدالله بن الجُنَيد الكوفي.

وقال البزّار: ابن أبي مُوَاتية صالح.

١٨٣- محمد بن جعفر بن زياد[1] بن أبي هاشم أبو عمران الوركاني الخُراساني، سكن بغداد.

روى عن: أبي إسحاق إبراهيم بن عبدالرحمن بن عوف بن سعيد بن إبراهيم القُرشي الزهري المدني.

تفرد به مسلم، روى عنه في كتاب (٩٦/ ب) الإيمان والطهارة، والصلاة والنكاح، واللباس وفضائل النبي صلى الله عليه وسلم وغير ذلك.

وروى أيضاً عن: أبي عبدالله شريك بن عبدالله النَّخعي القاضي، وأبي إسماعيل أيوب بن جابر الحَنَفي اليَمامي، وأبي شهاب عبد ربه بن نافع المدائني الخيّاط، وأبي عبدالله مالك بن أنس الأَصْبحي، وأبي علي فُضيل بن عِياض النيربوعي، وأبي مسعود المَقامي بن عمران الموصلي وغيرهم.

روى عنه: أبو محمد الحارث بن محمد بن أبي أسامة التَّميمي نزيل بغداد، وأبو داود سليمان بن توبة بن زياد النَّهْرواني، وأبو داود سليمان بن الأشْعث السِّجستاني، وأبو زُرعة عبيد الله بن عبد الكريم الرَّازي، وأبو عبدالرحمن عبدالله بن أحمد بن محمد بن حنبل الشَّيباني، وأبو بكر موسى بن إسحاق بن موسى الأنصاري القاضي، وأبو القاسم عبدالله بن محمد بن عبد العزيز البغوي، وأبو عمران موسى بن هارون بن عبدالله الحَمّال، وأبو العباس الحسن ابن سفيان الشَّيباني، وأبو يعلى أحمد بن علي بن المُثنى التَّميمي الموصلي، وأبو بكر أحمد بن علي بن سعيد بن إبراهيم المَرْوزي، وغيرهم.

مات سنة ثمان وعشرين ومائتين.

---

(١) رجال صحيح مسلم (١٤١٨). الجمع: (١٨٠٧).

Marfat.com

روى عبد الخالق بن منصور، عن يحيى بن معين أنه قال عنه: ثقة، وقال أبو علي صالح بن محمد الأسدي محمد بن جعفر الوَرَكَاني، كان أحمد يوثقه ويشير به.

وقال ابن أبي حاتم: أنا أبو زُرعة : ثنا محمد بن جعفر أبو عمران الوَرَكَاني، جار أحمد بن أحمد ، وكان أحمد يرضاه.

قال: وسمعت أبا زُرعة يقول: كان صدوقاً ما علمته.

١٨٤- محمد بن جعفر(١) بن الحسين وقيل: محمد بن أبي الحسين أبو جعفر القومسي السِمناني (٩٧/ أ) الحافظ.

قتله أصحاب الحسين بن زيد العلوي.

روى عن: أبي حفص عمر بن حفص بن غِياث النخعي.

تفرد به البخاري ، روى عنه في غزوة خيبر.

وروى أيضاً عن: أبي مسهر عبد الأعلى بن مُسْهِر الغَسَّاني، وأبي مصعب مُطَرف بن عبدالله اليَساري المدني، وأبي يعقوب إسحاق بن إبراهيم بن عبدالرحمن الحُنَيني المدني نزيل طَرسُوس، وأبي يحيى زكريا بن عدي التّيمي، وأبي زكريا يحيى بن عبدالله بن بُكَير المَخْزومي، وأبي الهيثم مُعَلي بن أسد العمي البصري، وأبي عبدالله نعيم بن حماد الخُزَاعي المرْوزي الفارض نزيل مصر وغيرهم.

روى عنه: أبو عيسى محمد بن عيسى الترمذي، وأبو زُرعة عبيد الله بن عبد الكريم الرَّازي ، وأبو بكر محمد بن زكريا البلخي الجوهري، وأبو محمد عبدالله بن علي بن الجارود النيسابوري وغيرهم.

وكان حافظ مشهوراً -رحمه الله-.

١٨٥- محمد بن الحسين(٢) بن إبراهيم بن الحُرّ وهو ابن إشْكَاب بن جعفر العَامري.

ويقال: القَيْسي البغدادي، شامي الأصل.

أخو علي بن الحسين وكان أصغر من أخيه على.

---

(١) رجال صحيح البخاري : (١١٣٠).

(٢) رجال صحيح البخاري (١٠٢٥)، الجمع: (١٧٤٥).

Marfat.com

مات في المحرم سنة إحدى وستين ومائتين وله ثمانون سنة.

روى عن: أبيه، وأبي أحمد الحسن بن محمد التّميمي المرْوروذي، وأبي محمد عبيد الله بن موسى القَيسي.

تفرد به البخاري ، روى عنه في استتابة المرتدين، وعمرة القضاء، ومناقب الحسن والحسين.

وروى أيضاً عن: أبي محمد روح بن عُبَادة القَيْسي، وأبي أحمد محمد بن عبدالله بن الزبير الزّبيري، وأبي عاصم الضحاك بن مخلد الشيباني، وأبي خالد يزيد بن هارون السُّلمي، وأبي سهل عبد الصمد بن عبد الوارث العَنبَري، وأبي محمد سعيد بن عامر الضبعي، وأبي عمر حُجَين بن المُثَنى البغدادي، وأبي الحسن علي بن حفص (٩٧/ ب) المَدَائني، وأبي المنذر إسماعيل بن عمر الواسطي، وأبي النضر هاشم بن القاسم البغدادي، وأبي عمر شِهَاب بن عبّاد العَبْدي، وأبي عبدالله مصعب بن المِقْدام الخَثْعمي، وأبي يحيى إسحاق بن سليمان الرّازي، وأبي زكريا يحيى بن إسحاق (السّالحاني)[1] وغيرهم.

روى عنه: أبو داود السّجستاني، وأبو عبدالرحمن النسائي، وأبو العباس الثّقفي، وأبو بكر عبدالله بن داود السّجستاني، وأبو محمد يحيى بن محمد بن صاعد البغدادي وغيرهم.

وقال ابن أبي حاتم: سمعت منه مع أبي وهُو ثقة، وسئل أبي عنه فقال: صدوق.

وقال أبو عبدالرحمن النسائي: محمد بن الحسين بن إبراهيم بن إشْكَاب ثقة.

وقال أبو العباس بن سعيد: سمعت عبدالرحمن بن يوسف بن خراش يقول: كان من أهل العلم والأمانة.

١٨٦- محمد بن حيّان[2] ابن الأحْوص البغوي البغدادي.

مات في ذي الحجة سنة سبع وعشرين ومائتين.

روى عن: أبي تمام عبد العزى بن أبي حاتم بن دينار المدني.

تفرد به مسلم، روى عنه في كتاب الإيمان.

---

(١) كذا بالأصل وفي التهذيب (السّيلَحيني) وهو الصواب.

(٢) رجال صحيح مسلم (١٤٢٦)، الجمع: (١٨١١).

Marfat.com

وروى أيضاً عن: أبي معاوية هُشَيم بن بشير السُّلمي الواسطي، وأبي حفص عمر بن عبيد الطَّنافسي، وأبي بشر إسماعيل بن إبراهيم هو ابن عُلَية الأسدي، وأبي عبدالله مالك بن أنس الأَصْبحي، وأبي عوف حميد بن عبدالرحمن ابن حُميد الرُّؤاسي الكوفي، وأبي عبدالله حماد بن خالد القُرشي الخياط البصري نزيل بغداد وغيرهم.

روى عنه: أبو عبدالله أحمد بن محمد بن حنبل الشَّيباني، وأبو جعفر أحمد ابن منيع البغوي، وأبو عبدالله محمد بن يحيى الذُّهلي، وأبو بكر أحمد بن أبي خيثمة البغدادي ، وأبو زُرعة عبيد الله بن عبد الكريم الرَّازي ، وأبو إسحاق إبراهيم بن إسحاق (٩٨/ أ) الحَرْبي، وأبو القاسم عبدالله بن محمد بن عبد العزي البغوي وغيرهم.

وقال يعقوب بن شيبة: أبو الأحوص البغوي كان ثبتاً.

وقال ابن أبي خيثمة: سمعت يحيى بن معين يقول: أبو الأَحْوص محمد بن حيان الذي أدركنا نحن ثقة.

١٨٧- محمد بن الحكم[١] أبو عبدالله الأحْول المروزي.

روى عن: أبي الحسن النضر بن شُميل المَازني.

تفرد به البخاري[٢]، روى عنه في: علامات النبوة، والطب.

وذكر ابن أبي حاتم الرَّازي أنه سمع أباه يقول: هو مجهول.

قال محمد: وذكره الحاكم فقال: هو محمد بن عَبْدة بن الحكم المَرْوزي مولى سعد بن أبي وقاص، يأتي ذكره بَعْدُ أن شاء الله.

١٨٨- محمد بن حاتم[٣] بن بزيع أبو سعيد.

وقيل: أبو بكر وقيل: أبو عبدالله البصري، سكن بغداد.

روى عن: أبي عبدالرحمن الأسود بن عامر شَاذَان.

---

(١) رجال صحيح البخاري (١٠٢٩)، الجمع: (١٧٤٧).

(٢) أخرج له البخاري حديثين رقم (٣٥٩٥، ٥٧٥٧) ولم ينفرد بهما.

قال الحافظ ابن حجر في هدي الساري ص ٤٦٠: عرفه البخاري وروى عنه في صحيحه في موضعين، وعرفه ابن حبان فذكره في الطبقة الرابعة من الثقات.

(٣) رجال صحيح البخاري (١٠٣٠)، الجمع: (١٧٤٨).

Marfat.com

تفرد به البخاري، روى عنه في الصلاة، ومناقب عثمان، وعمرة الحديبية.

وروى أيضاً عن: أبي عبدالرحمن علي بن الحسن بن شقيق بن دينار العَبْدي الكِرْماني قاضيها، وأبي نضر عبدالله بن عطاء الخفّاف وأبي يعلى بن منصور الرّازي نزيل بغداد، وأبي عَوْن جعفر بن عَوْن المخْزومي العُمري وغيرهم.

روى عنه: أبو داود سليمان بن الأشعث السِّجستاني، وأبو عبدالرحمن أحمد بن شعيب النسائي، وأبو بكر بن أبي داود وغيرهم.

وهو ثقة، قاله أبو عبدالرحمن النسائي ومسلمة بن قاسم الأندلسي.

مات ببغداد في شهر رمضان سنة سبع (٩٨/ب) وأربعين ومائتين[1].

١٨٩- محمد بن حاتم[2] بن **ميْمون** أبو عبدالله السَّمين الطويل البغدادي المروزي الأصل سكن قطيعة الربيع بن (...)[3] قاله أبو أحمد بن عدي الجُرْجاني (...)[4]

روى عن: أبي محمد سفيان بن عيينة الهلالي. وأبي سعيد عبدالرحمن بن مهدي العنبري، وأبي سعيد يحيى بن سعيد القطان، وأبي الأسود بهْز بن أسد العمي البصري وأبي محمد حجاج بن محمد الأعْور المصّيصي، وأبي حفص عمر بن يونس بن القاسم الحنفي اليمامي، وأبي يوسف يعقوب بن إبراهيم بن سعد الزهري، وأبي محمد روح بن عبادة القيسي، وأبي خالد يزيد بن هارون السلمي، وأبي عمرو شبابة بن سوار الفزاري، وأبي الحسين زيد بن الحُباب العُكلي، وأبي عبدالرحمن إسحاق بن منصور السّلولي الكوفي، وأبي عثمان عفان بن مسلم الصفّار، وأبي سفيان وكيع بن الجراح بن مليح الرُّؤاسي الكوفي، وأبي عثمان ويقال: أبو عبدالله محمد بن بكر بن عثمان الأزْدي البُرْساني البصري وأبي وهب عبدالله بن بكر بن حبيب بن وهب السَّهمي الباهلي البصري نزيل بغداد، وأبي

---

(١) نقل أربع أسطر من صفحة (٩٨/ب) أصابهم طمس، وتبينته بفضل الله من معلومات الترجمة وهو من أول ترجمة محمد بن حاتم بن ميمون.

(٢) رجال صحيح مسلم (١٤٢٥)، جمع: (١٨١٠). ==المفروض ان ترحل الى صـ٢١٧==

(٣) كلمة غير واضحة بالأصل وكذا أول ترجمة.

(٤) كلمة غير واضحة بالأصل.

Marfat.com

عبدالرحمن بن جعفر بن غَيْلان الرَّقي، وأبي عباد يحيى بن عباد الضُّبعي البصري نزيل بغداد، وأبي عمرو بشر بن السَّري الأُموي البصري نزيل مكة، وأبي السَّكن مكي بن إبراهيم الحَنْظَلي البلخي، وأبي العاص سعيد بن سليمان الواسطي نزيل بغداد، وأبي سهل كثير بن هشام الكلابي الرقي نزيل بغداد أخو الوليد بن صالح الضَّبي وغيرهم.

تفرد به مسلم[1]، روى عنه في الإيمان والطهارة، والصلاة، وكتاب الزكاة والصيام (٩٩/ أ) والحج، والبيوع، والفرائض، والحدود، والصيد، والبر والصلة وغير ذلك.

وروى عنه: أبو داود سليمان بن الأشعث السِّجستاني، وأبو حاتم محمد ابن إدريس الرَّازي، وأبو زُرعة عبيد الله بن عبد الكريم الرَّازي، وأبو عبدالرحمن بقي بن مخلد، بن يزيد القُرطبي وغيرهم.

مات في ذي الحجة سنة خمس وثلاثين ومائتين، قاله البخاري.

قال محمد: تكلم فيه يحيى بن معين وعمرو بن علي الصَّيرفي.

فروى عن ابن معين أنه قال عنه: كذاب.

وعن عمرو بن علي أنه قال: ليس بشيء.

والصحيح عندي أنه ثقة مقبول الحديث -رحمه الله-.

١٩٠- محمد بن حرب[2] بن خَرْبَان أبو عبدالله الواسطي النِشَائي - بالشين المعجمة- كان يبيع النشاء.

روى عن: أبي مروان يحيى بن أبي زكريا الغَسَّاني، وأبي بشر إسماعيل بن إبراهيم - هو ابن علية الأسَدي -، وأبي عبدالرحمن عبيدة بن حميد الحذَّاء، وأبي خالد يزيد بن هارون السُّلمي، وأبي عبدالله محمد بن ربيعة الكلابي، وأبي سعيد محمد بن يزيد الواسطي، وأبي سعيد يحيى بن سعيد القطان، وأبي قطن بن كثير

---

(١) أخرج له مسلم أحاديث مشتهرة في الشواهد والمتابعات انظر: (١٤٥/ ٥٩٦)، (١٤٠/ ١٨١٢)، (٢٢٦/ ١٤١)، (٥١٤/ ١٣٩٨)، (١٠٧/ ٢٨٨)، (٢١٤/ ٧٨١)، (١٢/ ١٦٤٤) وغير ذلك.

(٢) رجال صحيح مسلم (١٤٢٧)، رجال صحيح البخاري (١٠٢٧)، الجمع: (١٦٧٥). وهو في رجال صحيح البخاري والجمع: (ابن حرثان) وما هنا موافق لما في تهذيب الكمال.

Marfat.com

القُطَعي وغيرهم.

اتفقا على الرواية عنه في الصحيحين.

روى عنه البخاري عن يحيى بن أبي زكريا في آخر الاعتصام مفـــــرداً وفي سائر المواضع مقروناً.

وروى عنه مسلم، عن ابن قطن في كتاب الصلاة مقروناً بـــــإبراهيم بـــن دينار.

وروى عنه: أبو داود السِّجستاني، وأبو حاتم الرَّازي، وأبو زُرعة الرَّازي، وأبو بكر البزَّار، وأبو بكر بن خزيمة، وأبو الحسن علي بن عبدالله بن مبشر بـــن دينار القطان الواسطي، وأبو العباس أحمد بن علي بن مسلم النَّخْبشـــي الأبـــار البغدادي، وأبو محمد يحيى بن محمد بن صاعد البغدادي (٩٩/ ب) وأبو بكـــر أحمد بن محمد بن صدقة البغدادي، وأبو الطيب الشَّعراني النعام بن نُعيم القاضي، وأبو عبدالرحمن عبدالله بن الحسن بن نَصر الواسطي، وأبو عبدالرحمن بقي بـــن مخلد القرطبي، وأبو عبدالله محمد بن إبراهيم بن البطَّال اليَماني وغيرهم.

وقال ابن أبي حاتم الرَّازي: سئل أبي عنه فقال: صدوق.

١٩١- محمد بن الحسن بن طريف أبو بكر بن أبـــي عتَّـــاب الأَعْـــين البغدادي (قيل: اسم أبي عتاب الحسن)[1].

روى عن: أبي عثمان عفان بن مسلم الصفَّار، وأبي صالح محمد بن يحيى ابن سعيد القطان.

تفرد به مسلم، روى عنه في أول المسند.

وروى أيضاً عن: أبي محمد روح بن عُبَادة القَيْسي، وأبي العباس وهب بن جرير بن حازم الأزْدي، وأبي سلمة منصور بن سلمة الخُزَاعي، وأبي الحسين زيد ابن الحُبَاب العُكَلي، وأبي عبدالرحمن الأسود بن عـــامر شَاذَان، وأبي عـــاصم رواد بن الجراح العَسْقَلاني، وأبي عبدالله نعيم بن حماد المروزي وغيرهم.

روى عنه: أبو حاتم الرَّازي، وأبو زُرعة الرَّازي، وأبو العباس الســـراج، وأبو عبدالله محمد بن وضَّاح القُرطبي، وأبو محمد الهيثم بن خلـــف البغـــدادي الدُّوري، وأبو العباس الحسن بن سفيان الشَّيباني وغيرهم.

---

(١) ما بين القوسين غير واضح بالأصل وهو مترجم في التهذيب تحت اسم محمد بن أبي عتاب.

Marfat.com

وروى عنه البخاري في غير الجامع، وأبو داود السِّجستاني خارج كتاب السنن.

وروى عنه أيضاً: أبو عبدالله محمد بن يحيى الذُّهلي وأبو الفضل عباس بن محمد بن حاتم الدوري.

مات ببغداد في جمادى الأول سنة أربعين ومائتين، قال أبو بكر بن الخطيب: كان ثقة.

وقد روى بكر بن سَهْل عن عبد الخالق بن منصور قال: سُئل يحيى بن معين عن أبي بكر الأَعْين فقال: ليس هو من أصحاب الحديث (١٠٠/ أ).

قال أبو بكر الخطيب: عَنَى يحيى بذلك أنه لم يكن من الحافظ للطرق والعللِ لطرقه مثل علي بن المديني ونحوه، وأما الصدق والضبط ما سمعه فلم يكن مدفوعاً عنه.

١٩٢- محمد بن خلاَّد[1] أبو بكر البَاهلي البصري، والد أبي عمر محمد ابن محمد بن خلاد، ثقة قاله مسلمة بن قاسم.

روى عن: أبي محمد سفيان بن عيينة الهلالي المكي، وأبي سعيد يحيى بن سعيد القطان البصري، وأبي عبدالله محمد بن جعفر غُنْدر، وأبي همام عبد الأعلى بن عبد الأعلى السَّامي البصري، وأبي العباس الوليد بن مسلم الدِّمشقي.

تفرد به مسلم، روى عنه في: الإيمان، والصلاة، والجنائز، والصيام، والأطعمة، والرؤيا وغير ذلك.

وروى أيضاً عن: أبي سعيد عبدالرحمن بن مهدي الأَزْدي، وأبي عثمان خالد بن الحارث الهُجَيمي، وأبي عمرو بشر بن الّري الأُمَوي البصري نزيل مكة، وأبي محمد بشر بن منصور البصري، وأبي الاسود (...)[2] العمِّي، وأبي زكريا يحيى بن اليَمَان العُجْلي وغيرهم.

روى عنه: أبو زيد عمر بن شَبّة النميري، وأبو الحسن علي بن الحسين بن الجنيد الرازي، وأبو عبدالرحمن عبدالله بن أحمد بن محمد بن حنبل الشَّيباني، وأبو عبدالرحمن بَقي بن مَخْلد بن يزيد القرطبي، وأبو بكر موسى بن إسحاق بن

---

(١) رجال صحيح مسلم (١٤٣٢) الجمع (١٨١٢).

(٢) إلحاق غير واضح بالهامش.

Marfat.com

موسى الأنصاري القاضي، وأبو محمد رفاعة عبدالله بن محمد بن عمر بن حبيب النَصْري، وأبو حاتم الرّازي، وأبو داود السِّجستاني، وأبو القاسم العَبْدي، وأبو بكر البزّار وغيرهم.

وقال ابن أبي حاتم: أخبرني عبدالله بن أحمد بن حنبل فما كتب إلى قال: سمعت أبي يقول: أبو بكر بن خلاّد عرفته معرفة قديمة، لقيناه أيام المُعْمر بالبصرة وببغداد، وكان ملازماً ليحيى بن سعيد.

١٩٣- قال محمد: وفي طبقته محمد بن خلاد (١٠٠/ ب) بن هلال الإسكندراني.

روى عن: أبي الحارث الليث بن سعد الفَهْمي البصري، وأبو إبراهيم يعقوب بن عبدالرحمن الإسكندراني، وأبي إسماعيل ضِمام بن إسماعيل المُعافري، وأبو الحسن أحمد بن سيار المروزي، وأبو حاتم محمد بن إدريس الرّازي، وأبو الحسن علي بن الحسين بن الجُنَيد الرّازي، وأبو محمد وقيل: أبو عبدالرحمن جبر ابن سعيد الحَضْرمي، وأبو مسلم خير بن مُوفق التُجيبي، وغيرهم.

تكلم فيه بعضهم.

وقال أحمد بن عبدالله بن صالح الكوفي: محمد بن خلاد الإسكندراني ثقة.

١٩٤- محمد بن خلف المُقْرئ[1] أبو بكر الحرّاني البغدادي.

روى عن: أبي يحيى عبد الحميد بن عبدالرحمن بن بَشْمين الحِمّاني.

تفرد به البخاري، روى عنه في فضائل القرآن في باب: حسن الصوت بالقراءة.

وروى أيضا عن: أبي عبدالله الحسين بن علي الجُعْفي، وعبدالله بن نُمير الهمداني، وأبي الحسين زيد بن الحُباب العُكلي، وأبي الحسن معاوية بن هشام الأسدي مولاهم الكوفي القصّار، وأبي محمد يعقوب بن إسحاق بن زيد بن عبدالله بن أبي إسحاق الحَضْرمي النحوي المُقْرئ البصري، وأبي يعقوب إسحاق بن منصور بن حيان الأسدي الكوفي. وأبي عبدالرحمن خلف بن تميم الدّارمي وغيرهم.

روى عنه: أبو محمد عبدالله بن علي بن الجارود النيسابوري، وأبو العباس

---

(١) رجال صحيح البخاري (١٠٣٢)، الجمع: (١٧٤٩).

Marfat.com

محمد بن إسحاق بن إبراهيم السرّاج، وأبو أحمد محمد بن سليمان بن فارس النيسابوري، وأبو محمد يحيى بن محمد بن صاعد البغدادي وأبو عبدالله محمد بن مخلد الدّوري، وأبو عبدالله الحسين بن إسماعيل المُحَاملي وغيرهم.

توفي في شهر ربيع الأول من سنة إحدى وستين ومائتين.

وقال ابن أبي حاتم الرّازي: سمعت منه ببغداد ومحله الصدق.

وقال أبو بكر الخطيب: حدثني الحسن بن أبي طالب، عن أبي الحسن الدارقطني (١٠١/ أ) قال: محمد بن خلف المُقْرئ الحدّادي ثقة.

١٩٥- محمد بن رافع[1] عن أبي زيد أبو عبدالله القُشَيري النيسابوري

مات سنة خمس وأربعين ومائتين قاله البخاري.

ويقال: اسم جده أبي زيد سابور -بالسين المهملة-.

روى عن: أبي عبدالله الحسين بن علي الجُعْفي، وأبي عمرو شَبَابة بن سوار الفَزَاري، وأبي بكر عبد الرزاق بن همام الصنعاني، وأبي أحمد محمد بن عبدالله الزُبيري الكوفي، والحُجَيْن بن المثنى البغدادي، وأبي إسماعيل محمد بن إسماعيل بن مسلم بن أبي فُديك الدّيلي مولاهم المدني، وأبي العباس وهب بن جرير بن حازم البصري، وأبي النضر هاشم بن القاسم البغدادي، وأبي المنذر إسماعيل بن عمر البزّاز الواسطي، وأبي داود عمر بن سعد الحَفْري الكوفي، وأبي زكريا يحيى بن آدم بن سليمان القرشي مولاهم الكوفي، وأبي يعقوب إسحاق ابن عيسى بن الضّباع، وأبي الحسن سريج بن النعمان.

اتفقا على الرواية عنه في الصحيحين.

روى عنه البخاري في الإصلاح، وعمرة الحديبية، وعمرة القضاء، والمناقب.

وروى عنه مسلم في: الإيمان، والطهارة، والصلاة، والزكاة، والصيام والحج، والنكاح، والرضاع، والعتق، والبيوع، والفرائض، والصيد، والفضائل وغير ذلك.

وروى عنه: أبو داود السِّجستاني، وأبو عيسى الترمذي، وأبو عبدالرحمن النسائي، وأبو العباس السراج، وأبو بكر بن خذيمة، وأبو بكر البزّار، وأبو زُرعة

---

(١) رجال صحيح مسلم (١٤٣٤)، رجال صحيح البخاري (١٠٣٣)، الجمع: (١٦٧٧).

Marfat.com

الرَّازي، وأبو محمد بن الجارود، وأبو الفضل أحمد بن سلمة بن عبدالله النيسابوري، وأبو علي حسين بن محمد بن زياد الغَسْاني، وأبو بكر محمد بن النضر الجارودي، (١٠١/ ب) النيسابوري وغيرهم.

وذكر أبو أحمد بن عدي الجُرْجَاني قال: سمعت الحسين بن سفيان الفارسي ببخارى، يقول: سمعت عبدالله بن عبد الوهاب الخَوارزمي يقول: سئل أحمد ابن حنبل عن محمد بن يحيى ومحمد بن رافع، فقال: محمد بن يحيى أحفظ، ومحمد ابن رافع أورع.

وقال أبو القاسم اللاَّلكائي: أنا عقبة بن مكرم بن أحمد: ثنا أبو إسماعيل محمد بن إسماعيل السُّلمي، ثنا محمد بن رافع بن سابور قال: لنا أبو إسماعيل وكان من خيار عباد الله.

وقال أبو عبدالرحمن النسائي: محمد بن رافع ثقة ثبت.

وقال ابن أبي حاتم: سألت أبا زُرعة عنه فقال: شيخ صدوق، قدم علينا وأقام عندنا أياماً، وكان رَحَل مع أحمد بن حنبل.

١٩٦- محمد بن رمح[1] بن مهاجر بن المُحْرز بنِ سالم أبو عبدالله التجيبي مولاهم المصري.

توفى سنة اثنتين و (...)[2] ومائتين.

روى عن: أبي الحارث الليث بن سعد الفَهْمي المصري.

تفرد به مسلم، روى عنه في كتاب: الإيمان، والطهارة، والصلاة، والصيام، والحج، والنكاح، والرضاع، والبيوع، والحدود والأشربة وغير ذلك.

وروى أيضاً عن: ابن لهيعة، والمُفضل بن فَضَالة المصرى وغيرهم.

وروى عنه: أبو داود السِّجستاني، وأبو الحسن علي بن الحسين بن الجُنَيد الرَّازي، وأبو العباس الحسن بن سفيان الشَّيباني، وأبو بكر أحمد بن عبد الوارث ابن جرير المصري العسَّال، وأبو علي الحسين بن إدريس الأنصاري، وأبو عبدالرحمن بَقى بن مَخْلد القرطبي، وأبو بكر محمد بن زَبَّان بن حبيب الحضرمي

---

(١) رجال صحيح مسلم (١٤٣٥)، الجمع: (١٨١٣).

(٢) كلمة في الهامش غير واضحة، وقد توفى ابن رمح سنة اثنتين وأربعين ومائتين كما في التقريب، وفي التهذيب خمس وأربعين ومائتين نقلا عن ابن حبان.

المصري، وحُسْنون -بضم الحاء- بن أحمد بن سليمان المصري أخو غَيْلان بن الصَّقِل، وحازم بن يحيى الحُلواني وغيرهم.

قال مسلمة (١٠٢/ أ) بن قاسم: محمد بن رُمْح بن المهاجر ثقة.

وقال الأمير أبو نصر: كان ثقة مأموناً.

وقال ابن أبي حاتم الرّازي: سمعت علي بن الحسين يقول: كان محمد بن رمح رجلاً صالحاً وكان أوثق من زُغْبة.

وقال ابن وضاح: كان موسعاً عليه وهو ثقة.

وقال الصدفي: سمعت محمد بن زبان يقول: محمد بن رمح ثقة.

قلت له: ما كان سنك يوم سمعت منه.

قال: كان يغيب إمامهم فيقدمونه لصلاة الفرض.

قلت له: ومتى سمعت منه ؟

فقال: سنة أربعين ومائتين وسنة إحدى وأربعين.

١٩٧- محمد بن زياد[١] بن عبيد الله بن ربيع بن زياد بن أبي سفيان أبو عبدالله الزّيادي البصري، يقال له: يُؤيُؤ لقب له.

روى عن: أبي عبدالله بن جعفر الهُذَلي المعروف بغُنْدرٍ.

تفرد به البخاري[٢]، روى عنه في الأدب، شبه مقرون في باب: ما يجوز من الغضب والشدة في أمر الله.

وروى أيضاً عن: أبي إسماعيل حماد بن زيد بن دِرهَم الأزْدي البصري، وأبي عبيدة عبد الوارث بن سعيد العَنْبري، وأبي محمد معتمر بن سليمان بن طَرْخان التَّيمي البصري، وأبي سليمان فُضيل بن سليمان النُّميري، وأبي هشام حسان بن إبراهيم العَنْبري الكِرْماني وغيرهم.

---

(١) رجال صحيح البخاري (١٠٣٧)، الجمع: (١٧٥١).

(٢) قال الحافظ ابن حجر العسقلاني في هدي الساري ص ٤٦١: من صغار شيوخ البخاري روى عنه حديثا واحدا في الأدب عن غندر عن عبد الله بن سعيد بن أبي هند بمتابعة مكي بن إبراهيم عن عبد الله بن سعيد عن سالم أبي النضر عن بسر بن سعيد عن زيد بن ثابت قال احتجر النبي صلى الله عليه وسلم حجرة الحديث وروى عنه ابن خزيمة في صحيحه وذكره ابن حبان في ثقاته وقال ربما أخطأ وضعفه أبو عبد الله بن مندة في مسنده، قلت: وهو عنده برقم (٦١١٣).

Marfat.com

وروى عنه: أبو جعفر محمد بن عبدالله بن سليمان الحَضْرمي الكوفي المعروف بمُطَين، وأبو الحسين محمد بن غسان بن جَبَلة العَتَكي، وأبو بكر أحمد ابن محمد بن أحمد بن عبدالله بن عمر الجَوَازي الواسطي، وأبو يحيى السَّاجي، وأبو بكر بن خزيمة، وأبو محمد بن صاعد البغدادي وغيرهم.

١٩٨- محمد بن طريف[1] بن خليفة أبو جعفر البَجَلي الكوفي.

مات في صفر سنة اثنتين وأربع ومائتين قاله الطبري.

روى (١٠٢/ ب) عن: أبي عبدالرحمن محمد بن فُضيل بن غَزْوان الضَّبي الكوفي.

تفرد به مسلم، روى عنه في كتاب الإيمان في الشفاعة، وفي كتاب الأيمان والنذور، والزكاة.

وروى أيضاً عن: أبي محمد سفيان بن عيينة بن أبي عمران الهلالي، وأبي عمر حفص بن غياث النَخعي، وأبي محمد عبدالله بن إدريس الأَوْدي، وأبي بكر ابن عيَّاش بن سالم الأسدي، وأبي معاوية محمد بن خازم الضَّرير، وأبي يوسف يعلى بن عبيد الطَّنافسي الكوفي، وأبي سفيان وكيع بن الجراح الرُّؤاسي الكوفي، وأبي محمد عبدة بن سليمان الكلابي الكوفي، وأبي بكر يوسف بن بُكير الشَّيباني الكوفي وغيرهم.

روى عنه: أبو داود سليمان بن الأشْعَث السِّجستاني، وأبو عيسى محمد ابن عيسى الترمذي، وأبو زُرعة عبيد الله بن عبد الكريم الرَّازي، وأبو عبدالرحمن بَقي بن مخْلد بن يزيد القُرطبي، وأبو عبدالله محمد بن عبدالله بن سليمان الحَضْرمي الكوفي المعروف بمُطَين، وأبو يعقوب إسحاق بن إبراهيم بن يونس البغدادي نزيل مصر، وأبو محمد عبدالله بن زيدان بن يزيد البَجَلي الكوفي، وسَهْل بن سعد القَزْويني وغيرهم.

وقال ابن أبي حاتم الرَّازي: سئل أبو زُرعة عنه فقالك محله الصدق.

ثم قال ابن أبي حاتم: سمعت أبي يقول: أدركته و لم أسمع منه.

١٩٩- محمد بن كثير[2] أبو عبدالله العَبْدي البصري أخو سليمان بن

---

(١) رجال صحيح مسلم (١٤٥٢)، الجمع: (١٨١٩).

(٢) رجال صحيح مسلم (١٥٠٧)، رجال صحيح البخاري (١٠٩٢)، الجمع: (١٧٠٨).

Marfat.com

كثير، وكان سليمان أكبر منه بخمسين سنة.

روى عن: أبي عبدالله سفيان بن سعيد الثوري، وأبي بسطام شعبة بن الحجاج العَتَكي، وأبي يوسف إسرائيل بن يونس بن أبي إسحاق الهمداني، وأبي عبدالله همام بن يحيى بن دينار البصري وأخيه (١٠٣/ أ) أبي داود.

ويقال: أبو محمد سليمان بن كثير العَبْدي وغيرهم.

تفرد به البخاري[1]، روى عنه في العلم وغير موضع من الجامع.

وروى عنه: أبو الحسن علي بن عبدالله المَدِيني، وأبو بكر محمد بن بشّار العَبْدي، وأبو موسى محمد بن المثنى العَنَزي، وأبو عبدالله محمد يحيى الذّهلي، وأبو محمد عبدالله بن عبدالرحمن الدارمي، وأبو خالد يزيد بن سنان ابن يزيد البصري نزيل مصر، وأبو داود سليمان بن الأشعث السِّجِستاني، وأبو حاتم محمد بن إدريس الرَّازي، وأبو زُرعة عبيد الله بن عبد الكريم الرَّازي، وغيرهم.

مات سنة ثلاثة وعشرين ومائتين قاله البخاري.

وقال ابن المثنى: مات يوم الخميس لثنتي عشرة ليلة خلت من جمادى الأولى سنة ثلاث عشرة ومائتين، ودفن غداة الجمعة.

قال محمد: محمد بن كثير هذا صدوق.

أخرج مسلم في صحيحه عن رجل عنه.

وكان يحيى بن معين يتكلم فيه وينهي عن الكتابة عنه، وقال: هو ضعيف، وحدث عن أخيه، واختلط عليه سماعه ودخل عليه غفلة.

قال أبو الفتح الموصلي: وأمر محمد بن كثير عندنا مستقيم وكلام يحيى فيه تحامل عليه.

---

(١) قال الحافظ ابن حجر في هدي الساري ص ٤٦٤: روى عنه البخاري ثلاثة أحاديث في العلم والبيوع والتفسير قد توبع عليها.

قلت: بل روى له البخاري أكثر من ذلك فله عنده رقم (١١٢٥- ٥٥٩٨- ٥٠٧٢ - ٨١٤- ١٢١٥ -٦٢٧٩- ٦٢٢١- ٤٩٣٢ - ٧٣٢٥- ٣٩٥٩- ٤٣١٥- ٤١١٣- ٦٠٣٤-٦٠٧١ - ٣٤٣٨- ٣٨٦٣- ٩٠- ٣١٩٠-٥٩٧٢ - ٥٩٩١) وغيرهم.

ولم يكثر البخاري عنه إلا في حديثه عن سفيان بن سعيد الثوري.

وقال ابن أبي حاتم: سألت أبي عنه فقال: صدوق.

وقال عنه أبو يحيى السّاجي: صدوق ثقة.

روى عنه: علي، وبُندار وابن المثنى، فابن معين: قليل العلم، بمحمد بن كثير، أصحابنا البصريون أعلم به.

قال محمد: ومن أقرانه:

٢٠٠- محمد بن كثير بن أبي عطاء أبو يوسف الثّقفي مولاهم اليَمَاني، سكن المصّيصة.

روى عن: أبي عروة معمر بن رَاشد الأزْدي، وأبي سلمة حماد بن سلمة (١٠٣/ ب) الرُّقي البصري، وأبي عمر عبدالرحمن بن عمرو الأَوْزاعي الشّامي، وزيد بن أبي قُدَامة وغيرهم.

روى عنه: أبو عبدالله أحمد بن إبراهيم بن كثير الدّورقي، وأبو إسحاق إبراهيم بن يعقوب الجَوزَجَاني، وأبو جعفر محمد بن عوف بن سفيان الطّائي، وعلي بن محمد بن علي بن أبي المَضاء القاضي، وأبو الحسن أحمد بن يوسف السُّلمي وغيرهم.

مات يوم السبت لسبع عشرة مضت من ذي الحجة سنة ست عشرة ومائتين قاله البخاري.

وقال: ضعفه أحمد، وقال: بعث إلى اليمن فأتى بكتاب بعد فأخذه فرواه.

وقال النسائي: محمد بن كثير المصيصي كثير الخطأ، وهو صدوق، إلا أنه كثير الخطأ.

وذكره أبو أحمد الحاكم في الأسامي والكنى فقال: ليس بالقوي عندهم.

ثم قال: أنا أبو العباس الثّقفي قال: نا الجَوْهري يعني حاتم بن الليث قال: أنا أحمد بن حنبل وذكر محمد بن كثير فقال: ليس بشيء، يحدث بأحاديث منكرة ليس لها أصل.

وذكر أيضاً أبو أحمد محمد بن محمد بن أحمد الحاكم، قال: أنا أبو عبدالله محمد بن إبراهيم بن البطّال اليماني بالمصّيصة قال: أنا إبراهيم بن الحسن يعني المقْسَمي قال: أنا أبو عبد العزيز الحَرَشي قال: حججت فلقيت سفيان بن عيينة فقال لي: من أين؟ قلت: من المصيصة، قال لي: ما فعل الشيخ الصالح

Marfat.com

الحارث بن عطية يحدث اليوم؟ قلت: نعم، قال: احتاج الناس إليه، فقال: فما فعل الشيخ العابد علي بن بكّار هو في عبادته اليوم؟ قلت: نعم وأشد، قال: أما إني أعرفه في هذه العبادة وهو غلام، فما فعل الشيخ الصالح صاحب الجُمة محمد بن كثير يحدث اليوم، قلت: نعم، قال: احتاج الناس إليه.

وقال ابن أبي حاتم: حدثني أبي قال: سمعت (١٠٤/ أ) الحسن بن الربيع يقول: محمد بن كثير اليوم أوثق الناس، وكان يكتب حديثه وأبو إسحاق الفَزَاري حَيٌّ، وكان يعرف بالخير منذ كان، وينبغي لمن يطلب الحديث لله أن يخرج إليه.

٢٠١- محمد بن موسى[1] عن عمران القطان الواسطي.

روى عن: أبي سفيان سعيد بن يحيى بن مهدي بن عبدالرحمن الحِمْيري الواسطي، وأبي الحسن مُثنى بن معاذ العَنْبَري البصري.

اتفقا على الرواية عنه في الصحيحين.

روى عنه البخاري في تفسير سورة (ق).

وروى عنه مسلم في كتاب الجنائز.

وروى أيضاً عن: أبي خالد يزيد بن هارون السُّلمي، وأبي أحمد محمد بن عبدالله بن الزبير الأَسَدي الزبيري، وأبي عمران موسى بن إسماعيل الحُبُلي، وأبي المسيب سلمة بن سلام الواسطي وغيرهم.

روى عنه: أبو بكر أحمد بن عمرو بن عبد الخالق الأزْدي البصري البزّار، وأبو عروبة الحسين بن محمد بن مَوْدود الحرّاني، وأبو بكر محمد بن جعفر بن أحمد بن يزيد الصَّيرفي المِطيري وغيرهم.

٢٠٢- محمد بن موسى[2] بن أعْين أبو يحيى الجَزري الحرّاني.

روى عن: أبيه، وعن أبي عمرو عيسى بن يونس بن أبي إسحاق الهمداني، وأبي عمر خطاب بن القاسم الحرّاني وغيرهم.

روى عنه: أبو عبدالله محمد بن يحيى الذُهلي، وأبو عبدالله محمد بن يحيى ابن كثير الحرّاني، وأبو عبدالله محمد بن مسلم بن وَارَة الرّازي، وأبو بكر محمد

---

(١) رجال صحيح مسلم (١٥٢٣)، رجال صحيح البخاري (١١٠٢)، الجمع: (١٧١٨).

(٢) رجال صحيح البخاري (١١٠١)، الجمع: (١٧٧٨).

ابن جَبَلة الرَافقي، وأبو محمد إسماعيل بن يعقوب بن صُبَيح الحرَّاني وغيرهم.

وذكره أبو عبدالله الحاكم أنه سأل عنه الدارقطني قال: قلت فمحمد بن موسى بن أَعْيَن؟ قال: ثقة.

قال محمد: هو من شيوخ البخاري، روى عنه في غير الجـــامع، وروى في الجامع عن محمد بن خالد عنه.

واختلف في محمد بن خالد هذا (١٠٤/ ب) على ما ذكرنا في جامع محمد غير منسوب.

٢٠٣- محمد بن مهران[1] أبو جعفر الجمّال (بالجيم) الرَّازي.

روى عن: أبي عمرو عيسى بن يونس بن أبي إسحاق الهمداني، وأبـــي إسماعيل حاتم بن إسماعيل المديني، وأبي العباس الوليد بن مسلم الدِّمشقي، وأبـــي عبدالله حماد بن خالد القُرشي البصري الخيَّاط نزيل بغداد، وأبي بكر عبد الرزاق ابن همام الصنعاني.

اتفقا على الرواية عنه في الصحيحين.

روى عنه البخاري في غير موضع من الجامع.

وروى عنه مسلم في الإيمان، والصـــلاة، والصيـــام، والحـــج، والصيـــد، والفضائل وغير ذلك.

وروى أيضاً عن: أبي محمد سفيان بن عيينة الهلالي، وأبي عبدالله جرير بن عبد الحميد الضَّبي، وأبي محمد مُعْتمر بن سليمان التَّيمي، وأبي سعيد يحيى بـــن سعيد القطَّان، وأبي سعيد عبدالرحمن بن مهدي الأزْدي، وأبي عبدالله محمد بـــن سلمة الحرَّاني، وأبي الأسود بـــهز بن أســـد العمِّي البصري، وأبـــي إسمـــاعيل مُبشر بن إسماعيـــل الكَلْبي مولاهم الحَلَبي، وأبي مضر غَسَّان الأزْدي البصـــري، وأبي الحارث عبدالله بن الحارث بن محمد بن حاطب المدني وغيرهم.

روى عنه: أبو القاسم هارون بن إسحاق الهمداني، وأبو العباس أحمد بن علي بن مسلم الآبار نزيل بغداد، وأبو عمران موسى بن هارون بـــن عبـــدالله الحمَّال، وأبو حاتم الرازي وأبو زُرعة الرَّازي، وأبو داود السِّجستاني وغيرهم.

مات أول سنة تسع وثلاثين ومائتين، وقريباً منه قاله البخاري.

---

(١) رجال صحيح البخاري (١١٠٦)، رجال صحيح مسلم (١٥١٦)، الجمع: (١٧٢٠).

Marfat.com

وقال مسلمة بن قاسم: محمد بن مِهْران الرَّازي الجَمَّال ثقة.

وقال ابن أبي خيثمة: سئل يحيى بن معين عن محمد بن مَهْـــران الجمَّـــال فقال: أبو حفر ليس به بأس.

٢٠٤- محمد بن المنهال(١) أبو عبدالله المُجَاشِعي الضَّرير البصري مـــات بها في آخر شعبان سنة إحدى وثلاثين (١٠٥/ أ) ومائتين.

روى عن: أبي معاوية يزيد بن زُريع العَيْشي البصري.

اتفقا على الإخراج عنه في الصحيحين.

روى عنه البخاري في: النكاح، واللباس.

وروى عنه مسلم في كتاب: الإيمان والصلاة والحج، والحدود وغير ذلك.

وروى عنه: أبو بكر محمد بن بشار بُنْدَار، وأبو بكر أحمد بن محمد بـــن هانئ الطَّائي الأثرم، وأبو جعفر محمد بن غالب بن حرب البغـــدادي الدقَّـــاق المعروف بتمتام، وأبو مسلم إبراهيم بن عبدالله بن مسلم الكَجِّي البصري، وأبـــو إسحاق إبراهيم بن أبي داود البُرُلسي، وأبو العباس الحسن بن سفيان بن عامر بن عبد العزيز بن علي الشيباني النسائي، وأبو إسحاق إسماعيل بن إسحاق القاضي، وأحمد بن محمد بن عاصم الرَّازي، وأبو حاتم الرَّازي، وأبو زرعة الرَّازي، وأبـــو داود السجستاني وغيرهم.

وقال ابن أبي حاتم: سمعت أبي يقول: كتب عنه علي بن المديني كتـــاب يزيد بن زريع.

ثم قال ابن أبي حاتم: وسألت أبي عنه فقال: ثقة حافظ كيِّس، هو أحب إليّ من أمية بن بِسْطَام.

وذكره أحمد بن عبدالله بن صالح الكوفي فقال: كان ضريـــر البصـــر، ولم يكن له كتاب، قلت له: لك كتاب: قال: كتابي صدري، وكان بصريـــاً ثقـــة حافظاً للحديث.

وقال أبو أحمد بن عدي: سمعت أبا يعلي الموصلي يذكر محمد بن المُنْهـــال الضَّرير ويعظمه ويذكر أنه أحفظ من كان بالبصرة في وقته وأثبتهم في يزيد بـــن زُريع.

---

(١) رجال صحيح مسلم (١٥٢٥)، رجال صحيح البخاري (١١٠٥)، الجمع: (١٧١٩).

Marfat.com

ثم قال أبو أحمد بن عدي: سمعت القاسم بن صفوان البَرْذَعي يقول: سمعت عثمان بن خَرزَاذ الأنْطَاكي يقول: أحفظ من رأيته أربعة: محمد بن المِنْهال الضَّرير، وإبراهيم بن محمد بن عَرْعَرة، وأبو زُرعة، وأبو حاتم (١٠٥/ ب).

وقال ابن أبي حاتم الرَّازي: سمعت أبا زُرعة يقول: سألت محمد بن المِنْهال أن يقرأ عليّ تفسير أبي رجاء ليزيد بن زُريع، فأملى عليّ من حفظه نصفه، ثم أتيته يوماً آخر بعدكم فأملى عليّ من حيث انتهى فقال: خذ، وتعجبت من ذلك، وكان يحفظ حديث يزيد بن زريع.

قال محمد: ومن أقرانه:

٢٠٥ - محمد بن المِنْهال السُّلمي مولاهم البُرْساني العطَّار البصري أخو حجاج بن المِنْهال الأَنْمَاطي.

روى عن: أبي بشر عبد الواحد بن زياد البصري، وأبي سليمان جعفر بن سليمان الضُّبعي البصري، وأبي معاوية يزيد بن زُريع العَيْشي البصري.

روى عنه: أبو حاتم محمد بن أدريس الرَّازي، وأبو زرعة عبيد الله بن عبد الكريم الرَّازي.

وقال ابن أبي حاتم: سألت أبي عنه وعن محمد بن المِنهال الضرير، فقال: جميعاً ثقات، والضرير أحفظ وأكبر.

٢٠٦- محمد بن مرزوق(١) بن بُكَير أبو عبدالله البَاهلي البصري بن بنت مهدي بن ميمون(٢).

روى عن: أبي محمد روح بن عُبَادة القيسي، وأبي عثمان محمد بن بكر بن عثمان البُرْسَاني، وأبي محمد بشر بن عمر الزَّهْراني البصري.

تفرد به مسلم، روى عنه في: كتاب الحج، والاستئذان، والفتن، وغير ذلك.

وقد روى عن: أبي محمد عثمان بن عمر بن فارس البصري، وأبي محمد عبد الأعلى بن عبد الأعلى البصري، وأبي عبدالله محمد بن عبدالله بن المُثنى

---

(١) رجال صحيح مسلم (١٥١٥)، الجمع: (١٨٤٧).

(٢) هو محمد بن محمد بن مرزوق بن بكير وقد ينسب لجده كما هنا. انظر ترجمته من التهذيب للمزي.

Marfat.com

الأنصاري، وأبي خالد يـــزيد بن هارون السُّلمي الواسطي، وأبي عتَّاب سَـــهْل ابن حماد العَقَدي الدلاَّل، وأبي عبـــدالرحمن مؤمل بن إسماعيل البصري نزيـــل مكة، وأبي داود سليمان بن داود الطيالسي، وأبي سهل حاتم بن ميمون السُّقَطي العَابد (١٠٦/ أ) وأبي عثمان عمرو بن محمد بن إدريـــس الخُزَاعـــي مولاهـــم البصري، وأبي حذيفة موسى بن مسعود النَهْدي، وأبي عمرو عبـــدالله (...)[1] البصري وأبي قُتيبة سلْم بن قتيبة الأَزدي الشُّعيري الخَرَاساني نزيل البصرة، وأبي محمد صفوان بن عيسى القُرشي الزهري البصري، وأبي عامر عبد الملـــك بـــن عمرو العقدي البصري، وأبي عامر إبراهيم بن صدقـــة الأنصـــاري البصـــري وغيرهم.

روى عنه: أبو حاتم الرَّازي، وأبو عيسى الترمذي، وأبو بكر البزَّار، وأبو بكر بن خزيمة، وأبو بكر محمد بن محمود بن المنذر السراج وغيرهم.

وهو ثقة، قاله أبو أحمد عبدالله بن عدي الجُرْجاني، وأبو الحسن الدارقطني.

وقال الصدفي: سألت أبا جعفر العقيلي عن محمد بن مرزوق البَاهلي فقال: جار هدبة لا بأس به.

قال: وسألت عنه أبا علي صالح بن عبيد الله فقال: هـــو ثقـــة مـــأمون خراساني، وانفرد بحديث انكروه عليه.

روى عن: محمد بن عبدالله الأنصاري، عن ثمامة بن أنس، عن أنس قـــال النبي صلى الله عليه وسلم: «**ليس المُعَاينة كالخَبَر**».

ورواه عنه ابن خزيمة وحده.

وقال ابن أبي حاتم: سمعت أبي يقول: هو صدوق.

وذكره أبو بكر البزَّار في مسنده[2] قال:

ثنا إبراهيم بن سعيد، ومحمد بن مرزوق بن بكير قالا: ثنا روح بن عُبَـــادة قال: نا ابن جريج قال: أنا ابن شهاب، عن سعيد بن المسيب، عن ابن عمر، عن عمر أنه بلغه أن سمرة باع خمراً فقال: إن رسول الله صلى الله عليه وسلم قـــال:

---

(١) كلمة غير واضحة بالأصل وعليـــها علامة إلحاق وهو غـــير واضـــح بالحاشـــية ولعلهـــا: (العبداني) أو (الكرماني).

(٢) البحر الزخار رقم (١٠٥).

Marfat.com

«لعن الله اليهود، حُرّمت عليهم الشحوم أن يأكلوها فجملوها فباعوها فأكلوا أثمانها».

قال البزّار: وهذ الحديث يُروَى عن عمر من غير وجه، وهذا الإسناد إسناد صحيح ولا نعلم رواه عن الزهري (١٠٦/ ب)، عن سعيد، عن ابن عمر، عن عمر، إلا روح بن عُبادة، عن ابن جريج.

وقال البزّار أيضاً في مسند عثمان[١]:

ثنا محمد بن مرزوق قال: حدثنا محمد بن بكر البرساني قال: ثنا عبيدالله ابن أبي زِياد القدّاح قال: أخبرني عبدالله بن عبيد بن عُمَير، عن أبي عَلْقمة مولى ابن عباس، عن عثمان أنه دعا بوضوء وعنده ناس من أصحاب رسول الله صلى الله عليه وسلم فأفرغ بيده اليمنى على اليسرى وغسلهما ثلاثاً، ومضمض ثلاثاً، واستنشق ثلاثاً، وغسل وجهه ثلاثاً، وغسل يديه إلى المرفقين ثلاثاً، ثم مسح برأسه وغسل رجليه فأنقاهما قال: رأيت رسول الله صلى الله عليه وسلم توضأ مثل هذا الوضوء، أو قال كما رأيتموني توضأت ثم قال: **« من توضأ فأحسن وضوءه ثم صلى ركعتين كان من ذنوبه كيوم ولدته أمه»**.

وقال أيضاً أبو بكر في مسند[٢] علي ثنا محمد بن مرزوق قال: ثنا عمرو بن محمد بن أبي رزين قال: ثنا هشام بن حسان، عن محمد بن سيرين عن عبيدة، عن علي -رضي الله عنه- قال: نهاني رسول الله صلى الله عليه وسلم عن التختم بالذهب، وعن لبس القسي.

قال: وهذا الكلام قد روى عن علي - رضي الله عنه - من غير وجه وهذا الإسناد إسناد صحيح منها فاقتصرنا عليه.

وقال أبو بكر في مسند سعد:

ثنا محمد بن مرزوق بن بُكَير قال: ثنا موسى ابن مسعود قال: ثنا سفيان الثوري، عن سالم أبي النضر، عن عامر بن سعد، عن أبيه أن النبي صلى الله عليه وسلم قال: **«إن هذا الوجع رجز أو بقية عذاب عُذِّب به من كان قبلكم، فإذا وقع بأرض ولستم بها فلا تأتوها، وإذا وقع بأرض وأنتم بها فلا تخرجوا منها»**.

---

(١) البحر الزخار رقم (٤٤٣).

(٢) البحر الزخار رقم (٥٥٠).

Marfat.com

قال: وهذا الحديث لا نعلم رواه عن (١٠٧/أ) الثوري، عن سالم أبي النضر، عن عامر بن (سعد عن أبيه إلا موسى بن مسعود ورواه غير موسى عن الثوري عن محمد بن المنكدر عن عامر عن أبيه)[1].

وقال مسلم في مسنده:

حدثني محمد بن مرزوق ابن بنت مهدي بن ميمون قال: ثنا روح قال: ثنا مالك، عن أبي الزِناد، عن الأعرج، عن أبي هريرة أن رسول الله صلى الله عليه وسلم قال: «**قال رجل لم يعمل حسنة قط لأهله: إذا مات فحرقوه**.. »الحديث.

وذكر أبو أحمد الحاكم في كتاب الأسامي والكنى فقال: أبو عبدالله محمد ابن مرزوق البصري سمع أبا عثمان محمد بن بكر البُرْسَاني، وأبا حذيفة موسى ابن مسعود النَهدي.

روى عنه: محمد بن سعيد الصفَّار النيسابوري.

قال أبو أحمد: أرى هذا غير البَاهلي الذي روى عنه ابن خزيمة ورأيته حدث عن مشايخه بما لم يُتابع عليه.

قال محمد: وفي هذه الطبقة أيضاً رجل آخر يقال له:

٢٠٧-محمد بن مرزوق بن راشد أبو عبدالله المصري.

روى عن: أبي عبدالله بشر بن بكر البَجَلي التنّيسي، وأبي الهيثم خالد بن عبدالرحمن المَخْزومي الخَرَاساني نزيل مكة.

سمع منه: أبو حاتم محمد بن إدريس بن المنذر الرَّازي.

ويقال: إن في الرواة رجلاً ثالثاً يقال له:

محمد بن مرزوق، وهو محمد بن مرزوق بن إبراهيم بن إسحاق أو عبدالله وقال بعضهم: هذا هو الذي روى عنه مسلم بن الحجاج في صحيحه، عن روح ابن عُبَادة القَيْسي، والأول عندي أصح، والله أعلم.

٢٠٨- محمد بن مُعَاذ[2] بن عباد العَنْبَري البصري.

روى عن: أبي عثمان خالد بن الحارث بن سليم بن عبيد بن سفيان بن مسعود بن سكين الهُجَيمي البصري.

---

(١) غير واضح بالأصل وإثباته من البحر الزخار: (١٠٩٥).

(٢) رجال صحيح مسلم (١٥١٨)، الجمع: (١٨٤٩).

Marfat.com

تفرد به مسلم، روى عنه في الفتن[1].

وروى أيضاً عن: أبي عبيدة عبد المؤمن بن عبيد الله السَّدوسي البصري، وأبي عوانة وضّاح بن عبدالله اليَشْكري الواسطي وغيرهم.

روى عنه: أبو حاتم محمد بن إدريس الرّازي، وأبو زُرعة عبيد الله (١٠٧/ب) بن عبد الكريم الرّازي، وأبو داود سليمان بن الأَشْعث السّجستاني وغيرهم.

وقال ابن أبي حاتم الرّازي: سألت أبي عنه فقال: صدوق ليس به بأس. ثم قال ابن أبي حاتم: سمعت أبا زُرعة يقول: قدم الري وصار إلى طَبرسْتان.

وقال أبو جعفر محمد بن عمرو بن موسى العقيلي[2]: محمد بن معاذ بصري في حديثه وهم.

ثم قال: ثنا إبراهيم بن محمد قال: ثنا محمد بن معاذ بن عباد قال: ثنا المُزاحم بن العوام، عن الأوْزَاعي، عن الزهري، عن سعيد بن المسيب، عن أبي هريرة، قال: قال رسول الله صلى الله عليه وسلم: «**الإيمان بالقدر نظام التوحيد**».

قال محمد: يقال: إن محمد بن معاذ وهم في رفع هذا الحديث، وصوابه موقوف على أبي هريرة.

٢٠٩- محمد بن مسكين[3] بن نُمَيلة -بالنون- أبو الحسن الحَرّاني ويقال اليمامي، سكن البصرة.

روى عن: أبي زكريا يحيى بن حسان بن حيّان التنّيسي، وأبي عبدالله بشر ابن بكر البَجَلي التنّيسي.

اتفقا على الرواية عنه في الصحيحين.

روى عنه البخاري[4] في الصلاة والجنائز، والأنبياء، ومناقب أبي بكر الصديق - رضى الله عنه -.

---

(١) روى له مسلم حديثاً واحداً مقروناً برقم (٧١/ ٢٩١٥).

(٢) الضعفاء للعقيلي (٤/ ١٤٥).

(٣) رجال صحيح مسلم (١٥٢٠)، رجال صحيح البخاري (١١٠٨)، الجمع: (١٧٢٢).

(٤) روى له البخاري في الشواهد والمتابعات (٣٣٧٨، ٨٦٨، ٣٦٧٤).

Marfat.com

وروى عنه مسلم[1] في فضائل عثمان بن عفان -رضي الله عنه -.

وروى أيضاً عن: أبي الهيثم خالد بن عبدالرحمن المَخْزُومي الخَرَاساني نزيل مكة، وأبي مُسْهر عبد الأعلى بن مُسْهر بن عبد الأعلى الغَسّاني الدمشقي، وأبي سعيد أسد بن موسى المصري، وأبي عبدالله محمد بن يوسف الفِرْيَابي، وأبي محمد سعيد بن الحكم بن أبي مريم المصري، وأبي الحسن علي بن مَعْبَد بن شداد العَبْدي الرَّقي نزيل مصر، وأبي عبدالرحمن عبدالله بن يزيد العَدَوي المُقْرئ وغيرهم.

روى عنه: (١٠٨/ أ) أبو جعفر أحمد بن صالح المصري، وأبو بكر أحمد ابن عمرو بن أبي عاصم النَّبيل قاضي أَصْبهان، وأبو داود السِّجستاني، وأبو عبدالرحمن النسائي، وأبو محمد بن نَاجية، وأبو بكر البزار، وأبو بكر بن خزيمة، وأبو بكر أحمد بن محمد بن صدقة البغدادي وغيرهم.

وقال عنه أبو عبدالرحمن النسائي : لا بأس به.

٢١٠- محمد بن مَعْمر[2] بن رِبْعي أبو عبدالله القَيْسي البَحْراني -بالباء الموحدة والحاء المهملة- البصري.

روى عن: أبي هشام المغيرة بن سلمة المَخْزومي، وأبي محمد روح بن عبادة القَيسْي البصري، وأبي عاصم الضحاك بن مَخْلد الشَّيباني البصري.

اتفقا على الرواية عنه في الصحيحين.

روى عنه البخاري في الجمعة مفرداً، وفي الرقاق مقروناً.

وروى عنه مسلم في كتاب: الوضوء، والصلاة، والحج، والفضائل.

وروى أيضاً عن أبي عبدالرحمن مُؤمل بن إسماعيل القرشي مولاهم البصري نزيل مكة. وأبي عبدالله أمية بن خالد الأَزْدي، وأبي عثمان محمد بن بكر البُرْسَاني، وأبي روح حَرَمي بن عمارة بن أبي حفصة الأزدي، وأبي المُطَرف محمد بن عمر بن مُطَرف بن أَبي الوزير الهاشمي مولاهم، وأبي عبدالله محمد بن عبيد الطَّنَافسي، وأبي عثمان عفان بن مسلم الصفَّار، وأبي عامر عبد الملك بن عمرو العقدي، وأبي العباس وهب بن جرير بن حازم الأزدي، وأبي

---

(١) مسلم أيضاً في المتابعات (٢٩/ ٢٤٠٣).

(٢) رجال صحيح مسلم (١٥٢٨)، رجال صحيح البخاري (١١٠٩)، الجمع: (١٧٢٣).

Marfat.com

أسامة حماد بن أسامة القرشي الكوفي، وأبي يوسف يعلى بن عبيد الطَّنَافسي، وأبي المورع مُحَاضربن المُوَرع الهمداني اليامي الكوفي، وأبي حبيب حبَّان بن هلال الباهلي، ويقال: الكَنَاني البصري، وأبي الجَهْم حُميد بن حماد بن أبي الخُوَار التَّميمي الكوفي وغيرهم.

روى عنه: (١٠٨/ ب) أبو بكر أحمد بن منصور بن سيَّار الرَّمَادي البغدادي، وأبو داود سليمان بن الأَشْعث السِّجستاني، وأبو حاتم محمد بن إدريس الرَّازي، وأبو عيسى محمد بن عيسى الترمذي، وأبو عبدالرحمن أحمد ابن شعيب النسائي، وأبو بكر محمد بن إسحاق بن خزيمة السُّلمي، وأبو عروبة الحسين بن محمد بن مَوْدود السَّلُمي الحرَّاني، وأبو محمد يحيى بن محمد بن صاعد البغدادي، وأبو القاسم جعفر بن محمد بن المُغَلس البغدادي، وأبو إسحاق إبراهيم بن محمد بن نوح بن عبدالله بن خالد بن أَشْرس المعروف بابن أبي طالب النيسابوري وغيرهم.

وقال أبو عبدالرحمن النسائي: محمد بن مَعْمر البحَرْاني لا بأس به، وقال في موضع آخر: ثقة.

قال محمد: كان محمد بن معمر هذا رجلاً زاهداً فاضلاً، صنف مسنداً سُمع منه وهو الذي روى التفسير عن روح بن عبادة.

قال ابن أبي حاتم: سئل أبي عنه فقال: صدوق.

وقال أبو محمد عبد الغني بن سعيد المصري: محمد بن معمر البَحْراني بصري ثقة، له حديث كثير حسن، حدث عنه محمد بن إسماعيل البخاري في الصحيح.

٢١١- محمد بن المثنى[1] بن عبيد بن قيس بن دِينار أبو موسى العنزي البصري الزَّمن، وإنما سمي -الزَّمن- لأنه مرض مدة من سبعة أعوام أو نحوها، وروى عنه أنه سئل عما تداوى به حتى رزقه الله العافية، فقال: الدعاء.

يقال: إنه توفي بعد محمد بن بشار بُنْدَار بأربعة أشهر، ومات بندار في شهر رجب سنة ثنتين وخمسين ومائتين.

---

(١) رجال صحيح مسلم (١٥١٤)، رجال صحيح البخاري (١١٠٧)، الجمع: (١٧٢١).

Marfat.com

روى عن: أبي محمد سفيان بن عيينة بن أبي عمران الهلالي المكي، وأبي سعيد يحيى بن سعيد (١٠٩/ أ) التّميمي القطان البصري، وأبي سعيد عبدالرحمن ابن مَهْدي الأَزْدي البصري، وأبي المثنى معاذ بن معاذ العَنْبَري البصري، وأبي عثمان خالد بن الحارث الهُجَيمي البصري، وأبي عبدالله محمد بن جعفر الهُذلي البصري المعروف بغُنْدَر، وأبي هشام المغيرة بن سلمة المخْزُومي البصري، وأبي محمد عبد الوهاب بن عبد المجيد الثّقفي البصري، وأبي عبدالله معاذ بن هشام بن أبي عبدالله الرِبْعي البصري المعروف أبوه بالدستوائي، وأبي عاصم الضحاك بن مخلد الشيباني البصري النّبيل، وأبي العباس وهب بن جرير بن حازم الأَزْدي البصري، وأبي بكر عبد الكبير بن عبد المجيد الحنفي البصري، وأبي محمد ويقال: أبو همام عبد الأعلى بن عبد الأعلى السَّامي البصري، وأبي سهل عبد الصمد بن عبد الوارث بن سعيد العَنْبري التّنوري البصري، وأبي عامر عبد الملك بن عمرو بن قيس القَيْسي العَقَدي البصري، وأبي غسان يحيى بن كثير بن درهم العنبري البصري، وأبي عبدالله أمية بن خالد بن الأسود الأَزْدي البصري، وأبي عمرو محمد بن أبي عدي الشامي البصري، وأبي بكر أزهر بن سعد البَاهلي مولاهم البصري السَّمان، وأبي النعمان الحكم بن عبدالله العجلي البصري، وأبي جعفر محمد بن جَهْضَم نزيل البصرة، وأبي عبدالله محمد بن عبدالله بن المثنى الأنصاري البصري، وأبي بكر ويقال: أبو زكريا يحيى بن حماد الشّيباني البصري، وأبي عمرو عثمان بن عثمان الغَطَفَاني البصري قاضيها، وأبي محمد عثمان بن عمر بن فارس البصري، وأبي عبدالرحمن عبدالله بن حمدان بن عبدالله البصري، وأبي سعيد سالم بن نوح العطّار البصري، وأبي داود سليمان بن داود (١٠٩/ ب) القرشي الأسدي الزبيري مولاهم الطيالسي البصري، وأبي عبدالله محمد بن عَرْعَرة بن البِرَنْد السَّامي البصري، وأبي علي عبيد الله بن عبد المجيد الحنفي البصري، وأبي عبدالله الحسين بن الحسن بن يسار البصري، وأبي عبد الصمد عبد العزيز بن عبد الصمد العمّي البصري، وأبي عبدالله سهل بن يوسف الأنْمَاطي البصري، وأبي مُساور الفضل بن مساور البصري، وأبي معاوية محمد بن خَازم التّميمي الضرير الكوفي، وأبي هشام عبدالله بن نُمَير الهمداني الكوفي، وأبي أحمد محمد بن عبدالله بن الزُّبير الأسدي الزبيري الكوفي، وأبي حفص عمر ابن يونس بن القاسم الحَنَفي اليَمَامي، وأبي السَّكن مكي بن إبراهيم

Marfat.com

البَلخي وأبي محمد إسحاق بن يوسف يعقوب بن مرداس الواسطي الأزرق، وأبي العباس الوليد بن مسلم الدمشقي وغيرهم.

اتفقا على الرواية عنه في الصحيحين.

روى عنه البخاري في الإيمان وغير موضع.

وروى عنه مسلم في: الإيمان، والطهارة، والصلاة، والصدقات، والصيام، والحج، والنكاح، والرضاع، والعتق، والفرائض، والبيوع والحدود، والجهاد والأدعية وغير ذلك.

وروى عنه: أبو عبدالله محمد يحيى الذهلي، وأبو داود السِّجستاني وأبو حاتم الرَّازي، وأبو زُرعة الرَّازي، وأبو عيسى الترمذي، وأبو عبدالرحمن النسائي، وأبو القاسم البغوي، وأبو يحيى السَّاجي وأبو عروبة الحراني، وأبو بكر البزار، وأبو بكر بن خزيمة وأبو محمد بن صاعد، وأبو علي الحسين بن محمد بن زياد التَّباني، وأبو إسحاق إسماعيل بن إسحاق القاضي، وأبي عبدالرحمن بقي بن مخلد ابن يزيد الأَنْدلسي، وأبو خليفة الفضل بن الحُبَاب (١١٠/ أ) الجُمحي القاضي، وأبو عبدالله محمد بن عبد السلام بن ثَعْلبة الخُشَني، وأبو بكر جعفر ابن محمد بن الحسن الفِرْيابي، وأبو جعفر محمد بن داود بن سليمان المنقري، وأبو بكر عبدالله بن أبي داود السِّجستاني، وأبو الحسن علي بن عبدالله بن مُبشر ابن دينار الواسطي، وأبو جعفر محمد بن صالح بن ذُرَيح العُكْبري القاضي وغيرهم.

وقال أبو عبدالرحمن النسائي محمد بن المثنى أبو موسى الزِّمن بصري لا بأس به، وهو أحب إلينا من بندار في الحديث.

وقال ابن أبي حاتم سئل عنه أبي فقال: صالح الحديث صدوق.

قال محمد : أبو موسى محمد بن المُثَنى العَنْبري ثقة مشهور، من الحفاظ، قاله مسلمة بن قاسم الأندلسي.

وقال ابن أبي حاتم: أنا عبدالله بن أحمد بن حنبل فيما كتب إلى قال: سمعت يحيى بن معين وذكر أبا موسى الزِّمي، فقال: ثقة.

وقال الصَّدفي: نا أبو بكر الحَضْرمي قال: نا عبدالله بن أحمد بن حنبل قال: سمعت يحيى وذكر أبا موسى الزِّمن فقال ثقة.

Marfat.com

٢١٢- محمد بن مُقَاتل[1] أبو الحسن المَرْوزي الفقيه على مذهب أبي حنيفة كان مجاوراً بمكة.

روى عن: أبي عبدالرحمن عبدالله بن المبارك الحَنْظلي المَرزوي، وأبي سفيان وكيع بن الجراح الرُّؤاسي الكوفي، وأبي الهيثم ويقال: أبو محمد خالد عبدالله الواسطي، وأبي محمد أَسباط بن محمد القُرشي مولاهم الكوفي، وأبي الحسن النضر بن شُمَيل المازني، وأبي يوسف يعلى بن عبيد الطّنافسي، وأبي محمد حجاج بن محمد الأَعور المصيصي.

تفرد به البخاري، روى عنه في: العلم، والهبة وغير ذلك.

وروى أيضاً عن: أبي معاوية هُشيم بن بشير السُّلمي، وأبي محمد عبد العزيز بن محمد الدَّراوردي المدني، وأبي محمد عبدالله بن وَهْب بن (١١٠/ب) مسلم القرشي المصري، وأبي عاصم الضحاك بن مخلد الشَّيباني وغيرهم.

روى عنه: أبو بكر أحمد بن أبي خيثمة البغدادي، وأبو علي بِشر بن موسى الأَسَدي البغدادي، وأبو حاتم الرَّازي، وأبو زُرعة الرَّازي وغيرهم.

وقال ابن أبي حاتم: سئل أبي عنه فقال: صدوق، مات آخر سنة ست وعشرين ومائتين، قاله البخاري.

٢١٣- محمد بن محبوب[2] أبو عبدالله البُنَاني البصري.

روى عن: أبي عَوَانة بن عبدالله الواسطي، وأبي إسماعيل حماد بن زَيد بن دِرْهم الأَزْدي البصري، وأبي بشر عبد الواحد بن زياد البصري.

تفرد به البخاري، روى عنه في الغسل، والكفارات وغير ذلكز

وروى أيضاً عن: أبي سلمة حماد بن سلمة بن دينار البصري، وأبي زيد ابن عبد العزيز بن مسلم القَسْمَلي مولاهم المرْوزي نزيل البصرة.

روى عنه: أبو الحسن مُسدد بن مُسرهد الأَزْدي، وأبو سعيد عمرو بن منصور النسائي، وأبو أحمد بن أبي خيثمة البغدادي، وأبو داود سليمان بن الأَشْعث السِّجستاني وغيرهم.

---

(١) رجال صحيح البخاري (١١٠٣)، الجمع: (١٧٧٩).

(٢) رجال صحيح البخاري (١١٠٤)، الجمع: (١٧٨٠).

وذكر أبو سعيد بن الأَعْرابي، عن عباس بن محمد الدّوري، عن يحيى بن معين أنه قال: كان محمد بن مَحْبوب أكيس في الحديث من مُسَدد، ومُسدد كان خيراً منه.

وقال أبو داود السّجستاني : سمعت يحيى بن معين يثني على محمد بن محبوب ويقول: كثير الحديث.

وذكر أبو عبدالله الحاكم أنه سأل عنه الدارقطني، قال: قلت: فمحمد بن محبوب؟ قال: ثقة.

٢١٤- محمد بن مسلم بن وَارَة أبو عبدالله الرّازي.

روى عن: أبي سعيد محمد بن سعيد بن سَابق القَزْويني، وأبي عاصم (١١١/ أ) الضحاك بن مَخْلد النّبيل، وأبي عبدالله محمد بن يوسف الفِرْيابي، وأبي المغيرة عبد القدوس بن الحجاج الخَولاني، وأبي عبدالرحمن بكر بن عبدالرحمن القاضي، وأبي زكريا يحيى بن صالح الوحاظي، وأبي يحيى محمد بن موسى بن أعين الحرّاني وغيرهم.

روى عنه: أبو عبدالله محمد بن يحيى الذُهلي، وأبو إسحاق إبراهيم بن يوسف بن يزيد الهسنجْاني، وأبو عبدالرحمن النسائي وغيرهم.

وروى عنه أبو عبدالله البخاري في الجامع الصحيح في كتاب المحصر[1]، عن يحيى بن صالح الوحاظي.

وقال ابن أبي حاتم الرّازي : سمعت منه وهو صدوق ثقة.

وقال عنه: مسلمة بن قاسم: ثقة وكان من الحفاظ من أئمة المسلمين صاحب سنة.

وقال أبو أحمد بن عدي: سمعت عبد المؤمن به أحمد بن حَوْثرة يقول: كان أبو زُرعة الرّازي لا يقوم لأحد ولا يجلس أحداً في مكانه إلا ابن وارَة، فإني رأيته يفعل ذلك.

وقال ابن أبي حاتم الرّازي : وجدت في كتب أبي زُرعة بخطه قد كتب عنه، ورأيته يُبجله ويكرمه.

---

(١) انظر فتح: (١٨٠٩).

Marfat.com

٢١٥- محمد بن النضر[١].

روى عن: أبي عمرو عبيد الله بن معاذ بن معاذ العَنْبري.

تفرد به البخاري[٢]، روى عنه في: تفسير سورة الأنفال في قوله تعالى: ﴿**وما كان الله لِيُعَذّبهم...**﴾ الآية، وقال:

ثنا محمد بن النضر قال: نا عبيد الله بن معاذ: ثنا أبي: ثنا شعبة، عن عبد الحميد صاحب الزِّيادي سمع أنس بن مالك قال: قال أبو جَهل بن هشام ﴿**اللهم إن كان هذا هو الحق من عندك فَأمْطِر عَلَينا حجَارة من السَّماء...**﴾ الآية فنزلت: ﴿ **ومَا كان الله لِيُعَذبَهُم وَأَنْتَ فيهم...**﴾ .

قال أبو نصر الكلاباذي: (١١١/ ب) قال لي أبو أحمد الحافظ، وأبو عبدالله البيع: إن هذا ابن عبد الوهاب النيسابوري أخو أحمد.

قال محمد : وهكذا قال أبو مسعود الدِّمشقي وغيره.

وقد قال البخاري أيضاً قبل هذه الترجمة في قوله تعالى: ﴿**اللهم إن كان هذا هو الحق من عندك...**﴾ الآية :

نا أحمد قال: نا عبيد الله: ثنا أبي : ثنا شعبة، عن عبد الحميد صاحب الزِّيادي سمع أنس بن مالك قال: أبو جهل: «**اللهم إن كان هذا هو الحق من عندك فَأمْطِر عَلَينا حجَارة من السَّماء أو ائتنا بعذاب أليم**» فنزلت ﴿**وماكان الله ليعذبهم وأنت فيهم...**﴾.

قال أبو نصر الكلاباذي: قال لي أبو أحمد الحافظ، وأبو عبدالله بن البيع الحافظ: أنه أحمد بن النضر بن عبد الوهاب النيسابوري.

٢١٦- محمد بن الصبَّاح[٣] أبو جعفر البزَّار الدُّولابي البغدادي، ودُولاب من أرض بغداد، وهو مولى لحذيفة.

مات سنة تسع وعشرين ومائتين، قاله البخاري وابن أبي خيثمة وغيرهما.

زاد البخاري: في المحرم، وزاد غيره: ببغداد، وقد جاز السبعين.

---

(١) رجال صحيح البخاري (١١١١)، الجمع: (١٧٨١).

(٢) روى له البخاري حديثين قد توبع عليها برقم (٤٦٤٩، ٤٦٧٧).

(٣) رجال صحيح مسلم (١٤٥٠)، رجال صحيح البخاري (١٠٤٨)، الجمع: (١٦٨٥).

Marfat.com

روى عن: أبي عبدالله شريك بن عبدالله النَخعي القاضي، وأبي إسحاق إبراهيم بن سعد الزهرين وأبي زياد إسماعيل بن زكريا الخُلْقَاني، وأبي إبراهيم إسماعيل بن جعفر الأنصاري، وأبي معاوية هُشيم بن بشير السلمي وأبي بشر إسماعيل بن إبراهيم - هو ابن عُلَية الأسدي -، وأبي الهيثم ويقال: أبو محمد خالد بن عبدالله المُزَني الطحان، وأبي سلمة يوسف بن يعقوب بن عبدالله بن أبي سلمة القُرشي التَّيمي المُنْكدري مولاهم المَاجشون، وأبي عمر حفص بن غِيَاث النَخعي القاضي، وأبي حفص عمر بن يونس بن القاسم الحَنَفي اليَمامي، وأبي (١١٢/ أ) سفيان وكيع بن الجراح الرؤاسي وغيرهم.

اتفقا على الإخراج عنه في الصحيحين.

روى عنه البخاري في: الصلاة والبيوع، والأطعمة، والكفالة، والشهادات، وقال في باب هجرة النبي صلى الله عليه وسلم :

ثنا محمد بن الصبَّاح أو : بلغني عنه: ثنا إسماعيل بن زكريا الحديث.

وروى عنه مسلم في الطهارة، والصلاة، والحج، والحدود والفضائل، وغير ذلك.

وقد روى أيضًا عن: أبي محمد سفيان بن عيينة الهلاَلي، وأبي بكر بن عيَّاش الأسَدي، وأبي عبدالله جرير بن عبد الحميد الضبي، وأبي عبدالرحمن عبدالله بن المبارك الحَنْظلي، وأبي معاوية محمد بن خَازم التَّميمي الضرير، وأبي سهْل عبَّاد بن العوَّام الواسطي، وأبي محمد إسحاق بن يوسف الأَزْرق الواسطي، وأبي قَطن عمرو بن الهيثم الزبيدي، وأبي خالد يزيد بن هارون السُلمي، وأبي عبدالله محمد بن عبيد الطَّنافسي، وأبي عبدالله الفضل بن موسى الشَّيباني وغيرهم، كتب عنه يحيى بن معين.

وحدث عنه: أحمد بن محمد بن حنبل وأبو بكر بن أبي شيبة العَبْسي الكوفي، وأبو خيثمة زُهير بن حرب النسائي، وأبو قُدَامة عبيد الله بن سعيد بن بُرد اليَشْكري، وأبو إسحاق إسماعيل بن أبي الحارث البغدادي، وأبو جعفر أحمد ابن يحيى الحُلْواني، وأبو عبدالله محمد بن يحيى بن محمد بن كثير الكَلْبي الحرَّاني، وأبو داود السِّجستاني، وأبو حاتم الرَّازي، وأبو زُرعة الرَّازي، وأبو بكر ابن أبي خيثمة، وأبو علي بشير بن موسى الأسَدي البغدادي، وأبو العلاء محمد

Marfat.com

ابن أحمد بن جعفر الزهري الوَكِيعي الكوفي، وأبو عمران موسى بن هارون بن عبدالله الحمّال البغدادي وغيرهم.

وقال ابن أبي حاتم الرّازي : (١١٢/ ب) سُئل أبي عنه فقال: ثقة ممن يحتج بحديثه، حدث عنه أحمد بن حنبل ويحيى بن معين كان أحمد يعظمه.

قال محمد : أبو جعفر محمد بن الصبّاح الدُولابي رجل صالح، وَثَقَه أحمد ابن حنبل ويحيى بن معين، وأحمد بن عبدالله بن صالح الكوفي، وأبو حاتم محمد ابن إدريس الرّازي و يعقوب بن شيبة ومسلمة بن قاسم الأندلسي وغيرهم.

زاد يحيى: مأمون، وزاد يعقوب : عالماً (بهُشَيم)[1].

وذكره أبو أحمد بن عدي فقال: محمد بن الصبّاح الدُولابي أبو جعفر، سكن بغداد، وهو شيخ سنّي من الصالحين، سمعت بعض المشايخ أظنه ابن عقدة يقول: سمعت محمد بن غالب تَمْتَام يقول: سمعت محمد بن الصباح الدولابي يقول: كتب عني يحيى بن معين حديث إسماعيل بن زكريا أبي زياد الخُلْقاني كله مقطوعه ومسنده.

٢١٧- قال محمد : وفي طبقته رجل آخر يقال له: محمد بن الصباح وهو محمد بن الصبّاح بن سفيان بن أبي سفيان أبو جعفر القُرشي الأُمَوي الجَرْجَرائي، وجرجرايا، بين واسط وبغداد مولى عمر بن عبد العزيز، كان ينزل بالمَخرّم من بغداد[2].

روى عن: أبي محمد سفيان بن عيينة بن أبي عمران الهِلاَلي مولاهم المكي، وأبي عبدالله جرير بن عبد الحميد الضبّي الرّازي، وأبي محمد عبد العزيز بن محمد الدّراوردي المُرّي، وأبي تمّام عبد العزيز بن أبي حازم بن دينار المدني، وأبي معاوية هُشيم بن بشير السُلمي الواسطي، وأبي يحيى عبد الحميد بن عبدالرحمن ابن بشمير الحمّاني الكوفي، وأبي زكريا يحيى بن اليمان العِجْلي، وأبي الحسن علي بن ثابت الجَزَري نزيل بغداد، وعاصم بن سُويد بن عامر بن يزيد بن جاية الأنصاري المَدني، وأبي يحيى زكريا بن مَنْظُور القُرطبي المدني وغيرهم.

---

(١) كذا بالأصل وإن ثبتت فهو يروى عن هشيم وإلا فهو تصحيف وهذا هو الذي أميل إليه ففي التهذيب قول يعقوب: ثقة عالماً بهم.

(٢) تاريخ بغداد : (٥/ ٣٦٧).

Marfat.com

روى عنه: أبو زُرعة عبيد الله بن عبد الكريم الرّازي، (١١٣/أ) وأبو داود سليمان بن الأَشْعث السِّجستاني، وأبو العباس أحمد بن علي بن مسلم البغدادي الأبّار، وأبو العباس محمد بن إسحاق بن إبراهيم الثقفي السراج، وأبو يعقوب إسحاق بن إبراهيم بن يونس المُنجَنيقي البغدادي، وأبو العباس الحسن بن سفيان الشّيباني النسائي، وأبو القاسم إبراهيم بن محمد بن الهَيْثم البغدادي، وأبو بكر محمد بن النضر بن سلمة بن الجارود بن يزيد القُشيري النيسابوري، وأبو جعفر محمد بن صالح بن ذريح العكبري القاضي وغيرهم.

مات سنة أربعين ومائتين.

سئل عنه يحيى بن معين فقال: ليس به بأس.

وقال محمد بن عبدالله بن سليمان الحَضْرمي المعروف بمطين: كان ثقة.

قال ابن أبي حاتم: سئل أبو زُرعة عنه فقال: كان عندنا ثقة.

ثم قال ابن أبي حاتم: سئل أبي عنه فقال: صالح الحديث، قيل لأبي، محمد بن الصبّاح الجُرْجراني أحب إليك أو محمد بن الصبّاح البزّاز: فقال : محمد بن الصباح البزاز الدولابي أحب إلي.

قال محمد : هو ثقة مشهور.

وذكر ابن الأعرابي وغيره، عن عباس بن محمد الدُّوري قال: سمعت يحيى يقول: وذكر محمد بن الصبّاح الذي ينزل جرجرايا فقال: حدث بحديث منكر عن علي بن ثابت، عن إسرائيل، عن نافع، عن ابن عمر قال: قال رسول الله صلى الله عليه وسلم: **صِنْفان ليس لهما في الإسلام نصيب، المرجئة والقدرية**.. قال: ولم أر يحيى ذكره بسوء.

قال محمد: وهذا الحديث قد ذكره أبو أحمد الحاكم في كتاب الأسامي والكنى في باب: أبي ليلى غير مسمى فقال: ثنا أبو العباس الثّقفي قال: أنا محمد ابن الصبّاح قال: أنا علي بن ثابت، عن إسرائيل، عن أبي ليلى، عن نافع، عن ابن عمر قال: قال رسول الله صلى الله عليه وسلم : "**صنفان ليس لهما في أمتي نصيب (١١٣/ ب) القدرية والمرجئة**"..

وقال أبو جعفر الطبري: حدثني الحسين بن عرفة قال: حدثني علي بن ثابت الجَزري، عن إسماعيل بن أبي إسحاق، عن أبي ليلى، عن نافع، عن ابن

Marfat.com

عمر قال: قال رسول الله صلى الله عليه وسلم : «**صِنْفان من أمتي ليس لهما في الإسلام نصيب: المرجئة والقدرية**».

وقال أبو الفتح الموصلي: حدثني محمد بن أحمد الشَّيباني قال: حدثنا الحسن بن عرفة فقال: نا علي بن ثابت الجَزَري، عن إسماعيل بن أبي إسحاق، عن ابن أبي ليلى، عن نافع، عن عبدالله بن عمر قال: قال رسول الله صلى الله عليه وسلم : «**صنفان من أمتي ليس لهما في الإسلام نصيب: المرجئة والقدرية**».

قال محمد : قد توبع محمد بن الصباح الجَرْجَرَاني على متن هذا الحديث، واختلفوا في سنده على ما ترى فالله أعلم[1].

٢١٨- محمد بن الصَّلت[2] أبو جعفر الأَسَدي مولاهم الأصم الكوفي، كان بأصبهان فصار إلى الكوفة.

روى عن: أبي عبدالرحمن عبدالله بن المبارك الحَنْظلي مولاهم المروزي.

تفرد به البخاري[3]، روى عنه في مناقب عمر بن الخطاب - رضي الله عنه-.

وروى أيضاً عن: أبي شِهاب عبد ربه بن نافع المَدَائني الخيَّاط، وأبي كُدينة يحيى بن المُهَلب البَجَلي الكوفي، وأبي يحيى فُليح بن سليمان المدني، وأبي خيثمة زهير بن معاوية الجُعْفي وأبي سعيد يحيى بن زكريا بن أبي زائدة الهمداني، ومنصور بن أبي الأسود وغيرهم.

روى عنه: أبو كريب محمد بن العلاء الهمداني، وابن أخيه أحمد بن الحجاج بن الصَّلت الأَسَدي، وأبو علي الحسن بن شُجاع البَلْخي، وأبو محمد عبدالله بن عبدالرحمن الدَّارمي، وأبو الفضل عباس بن محمد الدُّوري، وأبو عبدالله أحمد بن عثمان بن حَكيم الأَوْدي، وأبو بكر أحمد بن منصور بن سيَّار الرمادي، وأبو سعيد أحمد بن محمد بن يحيى بن سعيد القطان، (١١٤/ أ) وعبد الأعلى بن

---

(١) انظر العلل المتناهية. (١/ ١٥٢).

(٢) رجال صحيح البخاري (١٠٤٩)، الجمع: (١٧٥٦).

(٣) قال الحافظ ابن حجر في هدي الساري ص ٤٦١: أخرج عنه البخاري حديثاً واحداً عن ابن المبارك عن يونس عن الزهري عن حمزة عن أبيه أن النبي صلى الله عليه وسلم قال: (بينما أنا نائم شربت) وذكر الحديث في مناقب عمر، وقد تابعه عليه عنده عبدان عن ابن المبارك. قلت هو عنده برقم: (٣٦٨١). والمتابعة برقم (٧٠٠٦).

Marfat.com

واصـــل بن عبد الأعلى الكوفي، وأبو زُرعة عبيد الله بن عبد الكريم الـــرّازي، وأبو الحسن علي بن عبد العزيز بن يحيى البغوي وغيرهم.

وقال ابن أبي حاتم: ثنا علي بن الحسين بن الجُنَيد قال: سمعت ابن نُمـــير يقول: محمد بن الصّلت كان ثقة، وأبو غَسّان النّميري أحب إلى منه.

قال ابن أبي حاتم: وسئل أبو زُرعة عن محمد بن الصّلت الأَسَدي فقـــال: كوفي ثقة.

٢١٩ – محمد بن الصلت[١] أبو يعلى التّوجي -بالتاء المعجمة باثنتين من فوق والجيم- ويقال:التّوزي -بالزاي المعجمة- يقال: توج، وتوز وهي من أرض فارس أصله منها، سكن البصرة.

مات سنة سبع وقيل: ثمان وعشرين ومائتين.

روى عن: أبي العباس الوليد بن مسلم الدّمشقي.

تفرد به البخاري[٢]، روى عنه في: الردة في قصة العُرنيين.

وروى أيضاً عن: أبي محمد سفيان بن عيينة الهلالي، وأبي محمد عبد العزيز ابن محمد الدّراوردي، وأبي تمّام عبد العزيم بن أبي حازم المدني، وأبي عبـــدالله مروان بن معاوية الفَزَاري، وأبي سعيد يحيى بن زكرياء بن أبي زَائدة الهمدانـــي، وأبي يونس محمد بن معن المدني، وأبي زكريا يحيى بن سليم الطـــائفي، وابـــي صفوان عبدالله بن سعيد القُرشي الأُموي، وأبي عمران عبدالله بن رجاء المكـــي الأَعْرج وغيرهم.

روى عنه: أبو حفص عمرو بن علي بن بَحْر البَاهلي البصري، وسوّار بن عبدالله بن سوار العَنْبري، وأبو يوسف يعقوب بن إسحاق القَلُوسي البصري نزيل نصيبين، وأبو حـــاتم محمد بن إدريس الرّازي، وأبو زُرعة عبيد الله بـــن عبـــد الكريم الرّازي، وأبو جعفر محمد بن غالب بن حرب البغدادي تَمْتَام، وأبو المثنى

---

(١) رجال صحيح البخاري (١٠٥٠)، الجمع: (١٧٥٧).

(٢) قال الحافظ ابن حجر في هدي الساري ص ٤٦١: أخرج عنه البخاري حديثـــاً واحـــداً في كتاب الردة قال حدثنا الوليد عن الأوزاعي عن يحيى بن أبي كثير وذكر الحديـــث حديـــث العرنيين مختصراً. وقال الحافظ: وتابعه عليه عنده علي بن المديني عن الوليد بن مسلم.

قلت: هو عنده برقم (٦٨٠٣) والمتابعة برقم (٦٨٠٢).

Marfat.com

معاذ بن المثنى بن معاذ (١١٤/ ب) بن معاذ العَنْبري، وأبو خليفة الفضل بن حُبَاب الجُمَحي القاضي، وأبو عثمان أحمد بن محمد بن أبي بكر المُقَدّمي وغيرهم.

وذكر أبو عبدالله الحاكم أنه سأل عنه الدارقطني قال: قلت فمحمد بن الصّلت أبو يعلى قال: ثقة.

وقال ابن أبي حاتم الرّازي : سئل أبي عنه فقال: صدوق.

وقال ابن أبي حاتم أيضاً: سئل أبو زرعة عنه فقال: صدوق كان يملي علينا التفسير من حفظه وغيره، وربما وهم.

٢٢٠- محمد بن عبد الله[1] بن المُثَني بن عبدالله بن أنس بن مالك بن النضر بن ضَمْضَم بن زيد بن حَرَام أبو عبدالله الأنصاري البصري قاضيها.

ولد سنة ثماني عشرة ومائة، ومات سنة خمس عشرة ومائتين.

روى عن: أبيه أبي المُثنى عبدالله بن مُثنى، وأبي عبيدة حميد بن أبي حميد الطويل الخُزَاعي مولاهم البصري، وأبي عَوْن عبدالله بن عَوْن بن أَرْطبان المدني مولاهم البصري، وأبي عبدالله هشام بن حسان الأَزْدي القَرْدوسي البصري، وأبي الوليد ويقال: أبو خالد عبد الملك بن عبد العزيز بن جريج القرشي مولاهم المكي.

تفرد به البخاري، روى عنه في: الزكاة وغير موضع.

وروى عن: علي بن المديني، وقتينة بن سعيد، ويحيى بن جعفر البيكندي، ومحمد بن بشّار، ومحمد بن المُثَني، وخليفة بن خيّاط، والحسن بن محمد الزّعفراني، ومحمد بن عبدالله بن إسماعيل، ومحمد بن خالد يقال: هو محمد بن يحيى بن عبدالله بن خالد الذُّهلي، وأحمد -غير منسوب- عنه يقال: هو أحمد بن محمد بن حنبل في: الاستسقاء، وبدء الخلق، وشهود الملائكة بدراً وغير ذلك.

وروى مسلم في مسنده الصحيح عن رجل عنه.

وروى هو أيضاً عن: أبي المُعْتمر سليمان بن طَرْخَان التّيمي البصري، وأبي يحيى مالك بن دينار القرشي السّامي مولاهم البصري (١١٥/ أ) وأبي الحسن ويقال: أبو عبدالله محمد بن عمرو بن علقمة بن وقّاص الليثي، وأبي محمد

---

(١) رجال صحيح مسلم (١٤٥٩)، رجال صحيح البخاري (١٠٥٦)، الجمع: (١٦٨٩).

Marfat.com

حبيب بن الشّهيد البصري، وأبي خالد قرة بن خالد السّدوسي البصري، وغيرهم.

روى عنه: أبو الوليد هشام بن عبد الملك الطيالسي، وأبو بكر عبدالله بن أبي شيبة العَبْسي، وأبو عبدالرحمن محمد بن عبدالله بن نُمَير الهمداني وأبو عبدالله محمد بن مرْزوق بن بُكَير البَاهلي البصري، وإبراهيم بن محمد التّيمي وغيرهم.

قال أبو الفتح الموصلي: محمد بن عبدالله بن المُثنى الأنصاري صدوق يخطئ، صاحب رأي، كانت كتبه ذهبت أيام المبيضة فكان يحدث من كتب غلامه أبي حكيم.

قال يحيى بن معين: محمد بن عبدالله الأنصاري يليق به القضاء، قيل له: فالحديث فقال:

للحرب أقوام لها خلقوا ... وللدواوين حُسّاب وكتاب

وقال أحمد بن حنبل: ما كان يضع الأنصاري عند أصحاب الحديث، إلا لنظر في الرأي، وأما السماع فقد سمع.

وقال أبو يحيى السّاجي: محمد بن عبدالله الأنصاري رجل جليل عالم لم يكن عندهم من فرسان الحديث مثل يحيى القطان ونظرائه.

قال محمد: محمد بن عبدالله الأنصاري هذا ثقة مشهور.

اتفق البخاري ومسلم على الرواية عنه في الصحيحين.

وروى عنه جماعة من الأئمة وكان فقيهاً مذهبه مذهب البصريين عبيد الله ابن الحسن العنبري الفقيه، وسوّار بن عبدالله العَنْبري القاضي حتى قدم عليه زفر بن الهُذيل فجالسه فذهب إلى مذهب أهل الكوفة، وكان قاضي البصرة أيام هارون وقاضي بغداد أيام المأمون.

وقال ابن أبي حاتم الرّازي: سألت أبي عنه فقال: صدوق ثقة.

وذكر أبو عبدالله الحاكم في كتاب المدخل له إلى الصحيحين فيمن روى الموضوعات محمد بن عبدالله الأنصاري.

روى عن حميد الطويل (١١٥/ب) ومالك بن دينار أحاديث موضوعة، فقال: وربما يوهم بعض أصحابنا أنه محمد ابن عبدالله المثني الأنصاري، وليس ذلك، فإن ابن المُثنى ثقة مأمون، هذا محمد بن عبدالله بن زِياد الأنصاري وكنيته أبو مسلمة متروك الحديث.

Marfat.com

قال محمد : أخطأ أبو عبدالله محمد بن عبدالله الحاكم في كنية هذا الرجل، وصوابه، أبو سلمة -بحذف الميم- الأولى وهو محمد بن عبدالله بن زِياد الأنصاري.

روى عن: أبي المُعتمر سليمان بن طَرْخان التَّيمي، وأبي خالد قُرة بن خالد السَّدوسي، وأبي يحيى مالك بن دينار البصري، وأبي عبيدة حُميد الطويل حديثه في البصريين.

روى عنه: أبو التيَّاح محمد بن صالح بن مَهْران الهَاشمي مولاهم البصري كنيته أبو عبدالله، ويُعرَف بأبي التيَّاح محمد بن صالح، وأبو زكرياء يحيى بن خِذام البصري.

٢٢١- محمد بن عبد الله[1] بن محمد بن عبد الملك بن مسلم أبو عبدالله الرَّقاشي البصري، قدم بغداد، وهو والد أبي قلابة عبد الملك بن محمد الرَّقاشي.

روى عن: أبي محمد معتمر بن سليمان بن طَرْخان التَّيمي البصري.

تفرد به البخاري، روى عنه في: تفسير الأحزاب، وعدة أصحاب بدر.

وروى أيضاً عن: أبي عبدالله مالك بن أنس بن مالك بن أبي عامر الأَصْبَحي المدني، وأبي إسماعيل حماد بن زيد بن دِرْهم البصري، وأبي بكر وهيب بن خالد بن عَجْلان البصري، وأبي سليمان جعفر بن سليمان الضُّبعي البصري، وأبي معاوية يزيد بن زُرَيع العَيْشي البصري، وأبي إسماعيل بشر بن المفضل بن لاحق الرقَاشي البصري، وأبي محمد بِشر بن منصور السُّليمي الأزدي البصري وغيرهم.

روى مسلم في مسنده الصحيح عن: أبي محمد عبدالله بن عبدالرحمن الدَّارمي السَّمْرقندي عنه.

وروى عنه: ابنه أبو قلابة (١١٦/ أ) عبد الملك بن محمد الرقَاشي (...) وأبو عبدالله محمد بن رَافع القُشَيري النَّيسابوري، وأبو عبدالله محمد بن يحيى الذهلي وأبو الحسن أحمد بن عبدالله بن صالح العُجْلي الكوفي، وأبو إسماعيل محمد ابن إسماعيل بن يوسف السُّلمي الترمذي، وأبو عبدالله محمد بن مسلم بن وَارَة

---

(١) رجال صحيح البخاري (١٠٥٧)، الجمع: (١٦٩٠).

(٢) كتب: (روى عن أبي محمد معتمر) ثم ضبب عليها.

الرَّازي، وأبو زُرعة عبيد الله بن عبد الكريم الرَّازي، وأبو حاتم محمد بن إدريس الرَّازي وغيرهم.

مات قبل سنة عشرين ومائتين، قاله البخاري.

وقال غيره: مات سنة تسع عشرة ومائتين.

ذكر عبد الكريم بن أبي عبدالرحمن النسائي، عن أبيه أنه قال: أبو عبدالله محمد بن عبدالله الرَّقَاشي بصري ليس به بأس.

وقال ابن أبي حاتم: سمعت أبي يقول: ثنا محمد بن عبدالله الرَّقَاشي الثقة الرضي.

وقال أحمد بن عبدالله بن صالح الكوفي: محمد بن عبدالله الرقَاشي ثقة ثبت فقيه مُتعبد عاقل، يقال إنه كان يصلي في اليوم والليلة أربعمائة ركعة.

وقال محمد بن يعقوب بن شيبة: نا جدي، قال: محمد بن عبدالله الرقَاشي ثقة ثبت.

٢٢٢- محمد بن عبد الله[1] بن حَوْشب الطَّائفي، كوفي الأصل، سكن الطائف.

روى عن: أبي إسحاق إبراهيم بن سعيد الزهري، وأبي معاوية هُشيم بن بشير السُّلمي، وأبي محمد بن عبد الوهاب بن عبد المجيد الثقفي، وأبي اليسع أسْبَاط البصري.

تفرد به البخاري، روى عنه في: الصلاة والجنائز، والتفسير وغير ذلك.

وروى أيضاً عن: أبي بكر بن عيَّاش بن سالم الأَسَدي، وأبي محمد عبدالعزيز بن محمد بن عبيد الدَّرَاوردي، وأبي عبدالله معاذ بن هشام بن أبي عبدالله الدَّسْتوائي، وأبي صالح شُعيب بن حرب المَدَائني وغيرهم.

روى عنه: (١١٦/ ب) أبو عبدالله محمد بن وَارة الرَّازي وغيره.

٢٢٣- محمد بن عبد الله بن نُمير[2] أبو عبدالرحمن الهمداني الخارفي الكوفي.

---

(١) رجال صحيح البخاري (١٠٥٨)، الجمع: (١٧٦١).

(٢) رجال صحيح مسلم (١٤٥٣)، رجال صحيح البخاري (١٠٥٩)، الجمع: (١٦٩١).

Marfat.com

مات في شعبان أو في شهر رمضان سنة أربع وثلاثين ومائتين، قاله البخاري.

روى عن: أبيه، وأبي عبدالرحمن محمد بن فُضيل الضَّبي، وأبي معاوية محمد ابن خَازِم الضرير، وأبي محمد سفيان بن عيينة الهلالي، وأبي عبدالله محمد بن بشر ابن الفَرافصة العَبْدي، وأبي خالد سليمان بن حيان الأحمر، وأبي أسامة حماد ابن أسامة الكوفي، وأبي عمر حفص بن غِيَاث بن طلق النخعي، وأبي محمد عبدالله بن إدريس بن يزيد الأوْدي، وأبي بشر إسماعيل بن إبراهيم هو ابن عُلية الأسدي، وأبي عوف حميد بن عبدالرحمن بن حميد الرؤاسي الكوفي، وأبي سفيان وكيع بن الجراح بن مَليح الرؤاسي الكوفي، وأبي محمد روح بن عُبادة القَيْسي، وأبي بكر يونس بن بُكَير الشَّيباني الكوفي الجمّال، وأبي عبدالله مصعب بن المِقْدام الخَثْعمي الكوفي، وأبي عاصم الضحاك بن مَخْلد الشَّيباني النَّبيل، وأبي عبدالرحمن إسحاق بن منصور السَّلولى الكوفي، وأبي عبدالله مروان بن معاوية الفَزَاري الكوفي نزيل مكة، وأبي يحيى إسحاق بن سليمان الرَّازي نزيل الكوفة، وأبي الحسين زيد بن الحباب العُكَلي، وأبي حفص عمر بن عبيد الحَنَفي الطَّنافسي الكوفي، وأبي (...)[1] الأَحْدب، وأبي يوسف يعلي بن عبيد ابن أبي أمية اللحام الحَنَفي الطَّنافسي الكوفي، وأبي خالد يزيد بن هارون بن زاذان السلمي الواسطي، وأبي محمد عبدة بن سليمان الكلابي الكوفي، وأبي مسعود عقبة بن خالد السَّكُوني الكوفي، وأبي محمد عبدالله بن نافع المَخْزومي مولاهم الصَّائغ المدني، وأبي نعيم الفضل بن دُكين المُلائي، وأبي عثمان (١١٧/أ) عفان بن مسلم الصفار البصري نزيل بغداد، وأبي عبد الرحمن عبد الله ابن يزيد المقرئ نزيل مكة، وأبي الهيثم خالد بن مَخْلد البَجَلي القَطْواني الكوفي، وأبي زكريا يحيى بن عبد الله بن بُكير المَخْزومي مولاهم البصري وغيرهم.

اتفقا على الرواية عنه في الصحيحين.

روى عنه البخاري في: الزكاة، والحج، والبيوع وغير ذلك.

وروى عنه مسلم في: كتاب الإيمان، والطهارة، والأذان، والصلاة، والزكاة، والصيام، والحج، والنكاح، والرضاع، والبيوع، والقسامة، والسرقة،

---

(١) إلحاق غير واضح بالأصل.

Marfat.com

والجهاد وغير ذلك.

روى عنه: أبو عبد الله محمد بن يحيى الذهلي، وأبو داود السِّجستاني وأبو حاتم الرَّازي، وأبو زُرعة الرَّازي، وأبو إسحاق إسماعيل بن إسحاق القاضي، وأبو إسحاق إبراهيم بن أبي داود البرلسي، وأبو بكر أحمد بن أبي خيثمة البغـــدادي، وأبو الحسن علي بن الحسين بن الجنيد الرَّازي، وأبو بكر جعفر بن محمـــد بـــن الحسن الفريابي، وأبو عبد الرحمن بقي بن مخلد بن يزيد الأندلسي، وأبو عبـــدالله محمد بن وضاح الأندلسي، ومحمد بن صالح بن ذريع العكبري القاضي وغيرهم.

وهو ثقة، قاله أحمد بن عبد الله بن صالح الكوفي، ومحمد بن وضاح، وأبو حاتم الرَّازي، ومسلمة بن قاسم الأندلسي وغيرهم.

زاد ابن وضاح: كثير الحديث عالم به حافظ له.

وزاد أبو حاتم: يُحتج بحديثه، وزاد مسلمة، عالم بالحديث، أنبل من أبيـــه وأعلم.

قال محمد: محمد بن عبد الله بن نُمير هذا إمام من أئمة المحدثين بالكوفـــة، وكان فاضلاً زاهداً.

قال ابن أبي حاتم الرَّازي: ثنا إبراهيم بن مسعود الهمذاني قـــال: سمعـــت أحمد بن حنبل يقول: محمد بن عبد الله بن نمير درة العراق.

ثنا علي بن الحسين بن الجنيد قال: كان أحمد بن حنبل ويحيى بن معـــين يقولان (١١٧/ ب) في شيوخ الكوفيين ما يقول ابن نمير فيهم، سمعت علي بـــن الحسين بن الجنيد يقول: ما رأيت مثل محمد بن عبد الله بن نمير بالكوفة، كـــان رجلاً صالحاً قد جمع العلم، والفهم، والسنة، والزهد.

وقال أحمد بن سيَّار الواسطي، ما رأيت من الكوفيين من أحداثهم رجـــلاً أفضل علماً من محمد بن عبد الله بن نمير، كان يصلي بنا الفرائض وأبوه يصلـــي الجمعة.

وقال أبو أحمد بن عدي: سمعت أبا يعلي أحمد بن علي بن المثنى من أهـــل الموصل يقول: حديث محمد بن عبد الله بن نمير يملأ الصدر والنحر وحسبك به، وكان سيد المسلمين بالكوفة يعني في الفضل مثل عبيد الله بن معاذ بالبصرة.

ثم قال ابن عدي: سمعت الحسن بن سفيان يقول: كان ابن نمـــير ريحانـــة

Marfat.com

العراق.

ثم قال ابن عدي: ثنا محمد بن عمر بن العلاء يعني الصيرفي قال: ثنا أبو عبد الرحمن محمد بن عبد الله بن نمير العبد الصالح.

وقال ابن عدي أيضاً: سمعت أبا يعلي يقول: لم يكن بالكوفة أحد - يعني من المحدثين- إلا يشرب النبيذ غير عبد الله بن إدريس وبشار، وأظن ذكر ابن أبي شيبة وابن نمير الصغير يعني محمد بن عبد الله بن نمير.

٢٢٤- محمد بن عبد الله بن المبارك(١) أبو جعفر المُخَرِمي -بضم الميم وفتح الخاء المعجمة وكسر الراء- البغدادي قاضي حلوان.

آخر الحفاظ الأثبات. مات سنة أربع وخمسين ومائتين.

روى عن: أبي نوح عبد الرحمن بن غزوان الخزاعي البغدادي المعروف بِقُرَاد، وأبي عمر حجين بن المثنى البغدادي.

تفرد به البخاري، روى عنه في: الطلاق وقتل حمزة بن عبد المطلب.

وروى أيضاً عن: أبي سعيد عبد الرحمن بن مهدي الأزدي، وأبي سعيد يحيى بن سعيد (١١٨/ أ) القطان البصري، وأبي عبد الله معاذ بن هشام الدستوائي، وأبي محمد صفوان بن عيسى القرشي البصري، وأبي هشام عبدالله ابن نمير الهمداني الكوفي، وأبي سفيان وكيع بن الجراح الرؤاسي الكوفي، وأبي أسامة حماد بن أسامة القرشي الكوفي، وأبي بكر أزهر بن سعد الباهلي السَّمان البصري، وأبي هشام المغيرة بن سلمة المَخْزومي البصري، وأبي خالد يزيد بن هارون السُّلمي الواسطي وغيرهم.

روى عنه: أبو داود السِّجستاني، وأبو حاتم الرَّازي، وأبو إسحاق الحرْبي، وأبو عبد الرحمن النسائي، وأبو بكر البزار، وأبو بكر بن خزيمة، وأبو محمد بن صاعد، وأبو محمد بن الجارود، وأبو العباس أحمد بن عبد الله بن سابور (الدقيقي)(٢) وغيرهم.

وقال ابن أبي حاتم الرَّازي: كتبت عنه مع أبي وهو صدوق ثقة، سئل أبي عنه فقال: ثقة.

---

(١) رجال صحيح البخاري (١٠٦٠)، الجمع: (١٧٦٢).

(٢) كذا بالأصل وهو: (رقي) ولعله تحرف.

Marfat.com

وقال عنه أبو عبد الرحمن النسائي والدارقطني، ومسلمة بن قاسم: ثقة.

زاد النسائي: ما رأينا بالعراق مثل ذا.

وزاد الدارقطني: كان حافظاً.

وقال أبو بكر الخطيب: كان من أحفظ الناس وأعلمهم بالحديث.

وقال نصر بن أحمد بن نصر: كان من الحفاظ المتقنين المأمونين.

وقال عبد الله بن أحمد بن حنبل: قال لي أبي: كتبت حديث عبيد الله بن نافع، عن ابن عمر: كنا نغسل الميت، فمنا من يغتسل، ومنا من لا يغتسل.

قال: قلت: لا. قال: في ذلك الجانب المخرم شاب يقال له: محمد بن عبدالله يحدث عن أبي هشام المخزومي، عن وهيب فاكتب عنه.

٢٢٥- محمد بن عبد الله[١] بن إسماعيل بن أبي الثلج أبو بكر.

وقيل: أبو عبد الله البغدادي نزيل الري.

وقيل: أصله من الري، وكان من أصحاب ابن حنبل، وعبد الله (...)[٢] (١١٨/ ب) (...)[٣] المكني بأبي الثلج.

روى محمد هذا عن: أبي عبد الله محمد بن عبد الله الأنصاري.

تفرد به البخاري، روى عنه في: بدء الخلق، قال:

ثنا محمد بن عبد الله بن إسماعيل قال: حدثنا محمد بن عبد الله الأنصاري، عن ابن عون قال: أنبأنا القاسم، عن عائشة قالت: من زعم أن محمداً صلى الله عليه وسلم رأى ربه فقد أعظم، ولكن رأى جبريل في صورته وخلقه سَادًّا ما بين الأفق.

وقد سقط محمد بن عبد الله بن إسماعيل هذا من رواية أبي زيد المروزي في رواية الأصيلي والفايسي عنه.

وثبت في نسخة عبدوس بن محمد، عن أبي زيد المذكور وكان في نسخة الأصيلي ثابتاً، لكن ضرب عليه إعلاماً منه بأنه سقط عن أبي زيد وثبت لأبي أحمد محمد بن محمد الجرجاني، وأبي علي بن السكن، وأبي ذر الهروي، عن

---

(١) رجال صحيح البخاري (١٠٦١)، الجمع: (١٧٦٣).

(٢) طمس في الأصل.

(٣) طمس في الأصل.

Marfat.com

مشايخه الثلاثة.

وثبت أيضاً في نسخة عن النسفي وذكر أبو محمد عبد الغني بن سعيد المصري في المؤتلف والمختلف له أبا بكر محمد بن أحمد بن أبي الثلج فقال: وجده محمد بن عبد الله بن إسماعيل حدث عنه البخاري في الصحيح.

قال محمد: وقد روى محمد بن عبد الله بن إسماعيل هذا عن:

أبي النضر هاشم بن القاسم، وأبي محمد يونس بن محمد المؤدِّب البغدادي، وأبي الفضل يحيى بن غيلان بن عبد الله الخزاعي البغدادي، وأبي محمد روح بن عبادة القيسي البصري، وأبي سهل عبد الصمد بن عبد الوارث العنبري البصري، وأبي محمد سعيد بن عامر العجيفي المعروف بالضبعي، وأبي عبد الله مصعب بن المقدام الخثعمي الكوفي، وأبي علي الحسن بن موسى الأشيب الكوفي قاضي الموصل وغيرهم.

روى عنه: أبو حاتم الرَّازي، وأبو (١١٩/ أ) عيسى الترمذي، وأبو محمد عبد الله بن علي بن الجارود النيسابوري، وابن ابنه أبو بكر محمد بن أحمد بن محمد بن عبد الله بن أبي الثلج وغيرهم.

مات في سنة سبع وخمسين ومائتين.

وقال ابن أبي حاتم: كتبت عنه مع أبي في سنة أربع وخمسين ومائتين، وهو صدوق.

حدثني أبو عبد الله محمد بن سعيد الأنصاري، قراءة مني عليه، قال نا عبد الرحمن بن محمد: ثنا أبي: ثنا عبد الرحمن بن مروان: ثنا الحسن بن يحيى القُلْزَمي: ثنا ابن الجارود قال: ثنا محمد بن عبد الله بن إسماعيل البغدادي، قال: ثنا يحيى بن عجلان بن عبد الله الخزاعي قال: ثنا يزيد بن زريع، عن التيمي، عن أنس أن النبي صلى الله عليه وسلم إنما سمر أعينهم لأنهم سمروا أعين الرعاة.

وقال أبو عيسى الترمذي في مصنفه:

ثنا محمد بن عبد الله بن أبي الثلج رجل من أهل بغداد أبو عبد الله صاحب أحمد بن حنبل: ثنا يونس بن محمد: ثنا سعيد بن رَبْي، عن عاصم الأحول وثابت عن أنس قال: دخل النبي صلى الله عليه وسلم المسجد ورجل قد صلى وهو يدعو، وهو يقول في دعائه: اللهم لا إله إلا أنت المنان بديع السموات

Marfat.com

والأرض، ذا الجلال والإكرام، فقال النبي صلى الله عليه وسلم: «**أتدرون بما دعا الله ؟ دعا الله باسمه الأعظم، الذي إذا دعي به أجاب، وإذا سئل به أعطى**».

قال أبو عيسى: هذا حديث غريب من حديث ثابت، عن أنس، وقد روي من غير هذا الوجه عن أنس.

٢٢٦- محمد بن عبد الله[1] أبو جعفر البصري، ويُعرَف الأُرُزّي -بضم الهمزة وراء مهملة مضمومة من بعدها زاي مشددة- وبعضهم يقول: الرُزي -بحذف الهمزة- لأنه يقال: أرز ورز، سكن بغداد، ثقة مأمون، قاله الحسن بن سفيان الشيباني.

روى عن: أبي محمد عبد الوهاب (١١٩/ ب) بن عبد المجيد الثقفي البصري، وأبي نصر عبد الوهاب بن عطاء العجلي الخفّاف البصري نزيل بغداد، وأبي عثمان خالد بن الحارث الهُجَيمي البصري.

تفرد به مسلم، روى عنه في كتاب: اللباس، وذكر الحوض، وفضائل سعد ابن معاذ وغير ذلك.

وروى أيضاً عن: أبي تميلة يحيى بن واضح المروزي، وأبي النضر عاصم بن هلال البارقي البصري إمام مسجد أيوب، وأبي حفص عمر بن علي بن عطاء بن مُقدَّم المُقدَّمي البصري، وأبي صالح ويقال: أبو يزيد حاتم بن وَرْدان البصري، وأبي العباس ويقال: أبو العلاء الفضل بن العلاء الكوفي نزيل البصرة، وأبي محمد معتمر بن سليمان التيمي البصري، وأبي بشر إسماعيل بن إبراهيم -هو ابن عُلية- الأسدي البصري وغيرهم.

روى عنه: أبو علي الحسن بن مكرم بن حسان البزاز البغدادي، وأبو بكر محمد بن إسحاق الصَّاغَاني، وأبو الفضل عباس بن محمد بن حاتم الدوري، وأبو عبد الرحمن عبد الله بن أحمد بن محمد بن حنبل الشيباني، وأبو بكر بن أبي خيثمة، وأبو بكر بن أبي الدنيا القرشي، وأبو داود السجستاني، وأبو زرعة الرَّازي، وأبو يعلى الموصلي، وأبو عمران موسى بن هارون بن عبدالله الحمّال، وأبو العباس الحسن بن سفيان الشيباني، وعبد السلام بن سهل العسكري وغيرهم.

---

(١) رجال صحيح مسلم (١٤٦١)، الجمع: (١٨٢١).

مات ببغداد سنة إحدى وثلاثين ومائتين وهو ثقة، قاله عبد الله بن أحمد ابن حنبل وصالح بن محمد الأسَدي وغيرهما.

٢٢٧- محمد بن عبد الله بن بَزِيع[1] أبو بكر ويقال: أبو عبد الله البصري.

روى عن: أبي إسماعيل بشر بن المفضل بن لاحق الرؤاسي البصري، وأبي محمد ويقال: أبو همام عبد الأعلى بن عبد الأعلى الشّامي البصري، وأبي معاوية يزيد بن زرِيع العَيْشي البصري، وأبي عمرو محمد بن إبراهيم هو (١٢٠/ أ) ابن أبي عدي السلمي البصري نزيل القساملة.

تفرد به مسلم، روى عنه في: الطهارة، والصلاة، والزكاة وغير ذلك.

وقد روى أيضاً عن: أبي عبيدة عبد الوارث بن سعيد العنْبَري الثوري البصري، وأبي سليمان فُضَيل بن سليمان النّمري البصري، وأبي سليمان جعفر ابن سليمان الضبعي البصري، وأبي محمد معتمر بن سليمان التيمي البصري، وأبي خِدَاش زياد بن الربيع الأَزْدي اليُحْمدي البصري، وغيرهم.

روى عنه: أبو داود السِّجستاني، وأبو حاتم الرّازي، وأبو عبد الرحمن النسائي، وأبو جعفر الطبري، وأبو بكر البزار وأبو عيسى الترمذي، وأبو بكر بن خزيمة، وأبو حاتم سهل بن محمد السجستاني وغيرهم.

وقال ابن أبي حاتم: سئل أبي عنه فقال: ثقة.

وقال أبو عبد الرحمن النسائي: محمد بن عبد الله بن بَزِيع بصري لا بأس به.

٢٢٨- محمد بن عبد الله بن قهْزاذ أبو عبد الله المرزوي.

روى عن: أبي إسحاق إبراهيم بن عيسى الطّالقاني، وأبي الحسن النضر ابن شُميل المَازني، وأبي سليمان سلمة بن سليمان المروزي، وأبي عبد الرحمن عبد الله بن عثمان بن جَبلة بن أبي رواد الأزدي العتكي المعروف بعَبْدان، وأبي عبد الرحمن علي بن الحسين بن شقِيق بن دينار العَبْدي مولاهم المروزي، وأبي عبد الله وهب بن زَمعة التميمي المروزي، وأبي الحسن على بن الحسين بن واقد القرشي مولاهم المروزي، والعباس بن رزْمَة وغيرهم.

---

(١) رجال صحيح مسلم (١٤٥٤)، الجمع: (١٨٢٢).

Marfat.com

تفرد به مسلم، روى عنه في: الصلاة والصيام، والحج، وفضل الجهـــاد، والأشربة وغير ذلك.

وقد روى أيضاً عن: أبي النضر هاشم بن القاسمِ البغدادي، وأبي الحســن النضر بن شميل المازني، وأبي محمد عبد العزيز بن أبي رزْمة اليشكري مولاهـــم (١٢٠/ب) العيشي البصري، وأبي عبد الله محمد بن ثور الصنعاني، وأبي بكـــر عبد الرزاق بن همام بن نافع الحميري الصنعاني، وأبي علي عثّام بن علـــي بـــن الوليد الكلابي العامري وغيرهم.

روى عنه: أبو عمر هلال بن العلاء بن هلال الباهلي الرقي، وأبو يعقوب إسحاق بن إبراهيم بن يونس المنْجَنيقي، وأبو حاتم الرّازي، وأبو زرعة الـــرّازي، وأبو عيسى الترمذي، وأبو عبد الرحمن النسائي، وأبو بكر البزار، وأبو بكر بـــن خزيمة، وأبو عمران موسى بن هارون بن عبد الله الحمّال، وأبو عبد الرحمـــن - يعني بقي بن مخلد القرطبي-، وأبو الحسن علي بن سعيد بن بشير الرّازي وأحمد ابن محمد بن عاصم الرّازي، وغيرهم.

وهو ثقة، قاله أبو حاتم الرازي، وأبو زُرعة الرّازي وغيرهما.

وأثنى عليه أبو عبد الرحمن النسائي خيراً.

٢٢٩- محمد بن عبد الوهاب بن حبيب أبو أحمـــد العبـــدي الفـــراء النيسابوري، ابن عم عبد الرحمن بن بشر بن الحكم بن حبيب العبدي.

روى عن: أبي الحسن علي بن عثّام العامري، وأبي عون جعفر بن عـــون القرشي، وأبي المُوَرّع محاضر بن المُورّع الهمداني، وأبي غسان محمد بـــن يحيـــى الكناني، وأبي الهيثم ويقال: أبو محمد خالد بن مخلد البجَلي القَطْوانـــي الكـــوفي وغيرهم.

روى عنه: أبو الفضل أحمد بن سلمة بن عبد الله النيسابوري البزاز، وأبو عبد الرحمن النسائي، وأبو محمد بن الجارود النيسابوري، وأبو العباس الســـراج، وأبو حامد بن الشرقي، وأبو بكر محمد بن إبراهيم بن المنذر النيسابوري، وأبـــو حاتم مكي بن عبدان النيسابوري وغيرهم.

وقال ابن أبي حاتم الرّازي: كتب إلى أبي وإليّ بأجزاء من حديثه.

وقال أبو عبد الرحمن النسائي: محمد بن عبد الوهاب النيسابوري (١٢١/أ)

Marfat.com

ثقة.

قال محمد: قال أبو عبد الله البخاري في الجامع في كتـــاب الشـــروط، في باب: إذا اشترط في المزارعة إذا شئت أخرجتك:

حدثني أبو أحمد ثنا محمد بن يحيى أبو غسان الكِنَاني قال: أنا مالك، عـــن نافع، عن ابن عمر... الحديث[1].

فاختلف في أبي أحمد هذا.

فقيل: هذا المرّار بن حَمُّويه.

وقيل: هو محمد بن يوسف البيكندي البخاري.

وقيل: هو محمد بن عبد الوهاب الفراء المتقدم.

قال: أبو عبد الله الحاكم: حدثونا عن موسى بن هارون قال: حدثني أبـــو أحمد مراد بن حمويه: ثنا أبو غسان الكِنَاني بالحديث نفسه.

قال الحاكم: وقرأت هذا الحديث بخط أبي عمرو المستملي، عن أبي أحمد محمد بن عبد الوهاب بن حبيب العبدي الفراء النيسابوري، عن أبـــي غســـان الكِنَاني، وأظنه لا يخلو من أحدهما[2].

٢٣٠- محمد بن عبيد الله[3] بن محمد بن زيد بن أبي زيد أبـــو ثـــابت القرشي الأموي مولاهم المدني الفقيه، مولى عثمان بن عفان.

روى عن: أبي إسحاق إبراهيم بن سعد الزهري، وأبي تمام عبد العزيز بن أبي حـــازم المدني، وأبي إسماعيل حاتم بن إسماعيل المدني، وأبي محمد عبـــد الله ابن وهب المصري، وأسامة بن حفص المدني وغيرهم.

تفرد به البخاري: روى عنه في: الإيمان وفي الذبائح وغير ذلك.

وروى عنه: أبو إسحاق إسماعيل بن إسحاق القاضي وأبو إسحاق إبراهيم ابن أبي داود البرلسي، وأبو حاتم محمد بن إدريس الرّازي وأبو زُرعة عبيد الله بن عبد الكريم الرّازي، وأبو جعفر محمد بن سهل بن زَنْجَلة الرّازي وأبو الحـــارث

---

(١) فتح الباري رقم (٢٧٣٠).

(٢) رجح الحافظ بن حجر في الفتـــح مـــا وقع عند ابن السكن في روايته عن الفربري ووافقـــه أبو ذر عليه (حدثنا أبو أحمد مرار بن حمويه) انظر الفتح (٥/ ٣٨٦).

(٣) رجال صحيح البخاري (١٠٧١)، الجمع: (١٨٦٩).

Marfat.com

أحمد بن سعيد الفهْري الحجازي وغيرهم.

وقال ابن أبي حاتم: سئل أبي عنه فقال: صدوق.

قال محمد: كان محمد بن عبيد الله هذا فقيهاً على مذهب مالك بن أنس تفقه (١٢١/ ب) وابن وهب وابن القاسم وابن نافع.

وذكر أبو عبد الله الحاكم أنه سأل عنه الدارقطني، قال: قلت: فمحمد بن عبيد الله أبو ثابت قال: المدني ثقة مأمون.

٢٣١- محمد بن عبد العزيز بن محمد[١] أبو عبد الله الرَمْلي، أصله واسطي سكن الرمْلَة.

روى عن: أبي عمر حفص بن ميسرة الصنْعاني.

تفرد به البخاري[٢]، روى عنه في: تفسير سورة النساء في قوله تعالى: ﴿**إن الله لا يظلمُ مثقالَ ذرة...**﴾،وفي الإعتصام، بالكتاب والسنة.

وقد روى أيضاً عن: أبي عبد الله مروان بن معاوية الفَزَازي، وأبي خالد سليمان بن حيّان الأزدي الأحمر، وأبي عُمَارة سوار بن عمارة الرمْلي، وأبي عتبة عباد بن عباد الأرْسُوفي الخوّاص الفارسي نزيل الشام، وأبي عبد الله ضمرة بن ربيعة الرملي ويقال: الفَلَسطيني وغيرهم.

روى عنه: أبو عبد الله محمد بن يحيى الذهلي، وأبو عمران موسى بن سهل بن قَادم الرمْلي، وأبو عبد الله محمد بن مسلم بن وَارَة، وأبو زكريا يحيى بن عثمان بن صالح المصري وغيرهم.

وهو ثقة، قاله أحمد بن عبد الله بن صالح الكوفي.

وذكر ابن أبي حاتم الرّازي أنه سمع أباه يقول: أدركته ولم يُقْض لي

---

(١) رجال صحيح البخاري (١٠٦٩)، الجمع: (١٧٦٧).

(٢) أخرج له البخاري برقم (٤٥٨١، ٧٣٢٠)، ولم ينفرد.

وقال الحافظ ابن حجر في هدي الساري ص ٤٦٣: روى له البخاري حديثين: أحدهما في تفسير سورة النساء عنه عن حفص بن ميسرة عن زيد بن أسلم عن عطاء بن يسار عن أبي سعيد حديث الشفاعة، وأخرجه في التوحيد من وجه آخر عن زيد بن أسلم. وثانيهما في الاعتصام بهذا الإسناد لتتبعن سنن من كان قبلكم الحديث وأخرجه في أحاديث الأنبياء من وجه آخر عن زيد بن أسلم وقد تقدمت الإشارة إليهما في ترجمة حفص بن ميسرة والله أعلم. وأخرج مسلم الحديثين معاً من حديث حفص بن ميسرة. أ. هـ.

Marfat.com

السماع منه، كان عنده غرائب و لم يكن عندهم بالمحمود، هو إلى الضعف مـــا هو.

ثم قال ابن أبي حاتم أيضاً: سألت أبا زرعة عنه فقال: ليس بالقوى.

وقال أبو جعفر العقـــيلي: ثنا محمد بن داود بن خزيمة الرملي قال: نـــا محمد بن عبد العزيز الرملي ويعرف بالواسطي قال: نا بقية، عن رزيق أبي عبدالله الألهاني، عن القاسم أبي عبد الرحمن، عن أبي أمامة قال: قال رسول الله صلى الله عليه وسلم: «**يحمل هذا العلم من كل خلف** (١٢٢/ أ) **عدوله، ينفـــون عنـــه تحريف الغالين، وانتحال المبطلين، وتأويل الجاهلين**».

حدثني أبو عبد الله محمد بن سعيد الأنصاري قراءة منى عليه قـــال: نـــا عبدالرحمن محمد: نا أبي: ثنا أبو المطرف القنازعي ثنا أبو محمد القلزمي: ثنا ابن الجارود: ثنا محمد بن يحيى قال: نا محمد بن عبد العزيز الرْملي قال: نا ضمـــرة قال: نا سفيان، عن عبد الله بن دينار، عن ابن عمر قال: قال رسول الله صلى الله عليه وسلم: «**من مَلَكَ ذَا رحم محرم فهو عَتيق**».

قال محمد: تفرد ضمرة بهذ الحديث عن الثوري، و لم يتابعه عليه أحد من أصحاب الثوري وهو حديث خطأ عند أهل الحديث.

وقد روى حماد بن سلمة هذا الحديث عن قتادة، عن الحسن، عن سمـــرة، عن النبي صلى الله عليه وسلم أنه قال: «**من ملك ذا رحم محرم فهو حر**».

وقال علي بن المديني، هذا عندي منكر.

٢٣٢- محمد بن عبد العزيز(١) بن أبي رِزْمَة، واسم أبي رِزْمَة غَـــزْوان وقيل: داود بن عمران أبو عمرو (اليشكري)(٢) مولاهم المروزي قـــدم بغـــداد حاجاً في سنة أربعين ومائتين وحدث بها.

روى عن: أبيه أبي محمد عبد العزيز بن أبي رزمة، وأبي عمر حفص بـــن غِيـــاث النخعي، وأبي عبد الله الفضل بن موسى الشّيباني المروزي، وأبي بكـــر ابن عياش بن سالم الأسدي الكوفي، وأبي محمد سفيان بن عيينة الهلالي، وأبـــي عبدالرحمن عبد الله بن المبارك الحنْظلي المروزي، وأبي محمد عبد الله بن إدريـــس

---

(١) رجال صحيح البخاري (١٥١١)، الجمع: (١٧٦٨).

(٢) غير واضحة بالأصل.

Marfat.com

الأَوْدي الكوفي، وأبي العباس الوليد بن مسلم القرشي الدمشقي، وأبي الحسن النضر بن شُميل المَازِني، وأبي زكريا ويقال: أبو محمد يحيى بن سليم الخَزّان الطّائفي، وأبي صالح سليمان (١٢٢/ ب) بن صالح سلمويه المروزي صاحب فتوح خراسان وغيرهم.

روى عنه: محمد بن إسحاق الصّاغاني، ومحمد بن عبيد الله بن المنادي، وأبو إسحاق إبراهيم بن إسحاق الحَرْبي، وأبو داود السّجستاني، وأبو عيسى الترمذي، وأبو حاتم الرّازي، وأبو زُرعة الرّازي، وأبو عبد الرحمن النسائي، وأبو عبد الرحمن عبد الله بن أحمد بن محمد بن حنبل الشيباني، وأبو عبد الله محمد بن أيوب بن يحيى بن الضّريس الرّازي، وأبو علي حسن بن محمد بن زياد القبّاني النّيْسابوري وغيرهم.

وهو ثقة، قاله أبو عبد الرحمن النسائي ومسلمة بن قاسم الأنْدَلسي، وأبو الحسن الدارقطني.

وقال ابن أبي حاتم الرّازي: سئل أبي عنه فقال: صدوق.

قال محمد: ابن أبي رِزْمة هذا من شيوخ البخاري، روى عنه في غير الجامع.

وروى في الجامع الصحيح عن: سعيد بن مروان عنه، عن سليمان بن صالح سلمويه في سورة ﴿**اقرأ باسم ربك**﴾.

توفي سنة إحدى وأربعين ومائتين.

٢٣٣- محمد بن عبد الرحيم[1] أبو يحيى القرشي العدوي مولاهم الحافظ البزاز بزايين معجمتين السافري يعرف بصاعقة، أصله فارسي، سكن بغداد مولى آل عمر بن الخطاب.

روى عن: أبي خالد يزيد بن هارون السلمي الواسطي، وأبي أحمد محمد ابن عبد الله بن الزبير الأسدي الزبيري الكوفي، وأبي محمد حجاج بن محمد الهاشمي الأعور المصيصي، وأبي عمرو شَبَابة بن سوار الفزاري المدائني، وأبي محمد روح بن عبادة القَيْسي البصري، وأبي يوسف يعقوب بن إبراهيم بن سعيد الزهري، وأبي بدر شجاع بن الوليد (١٢٣/ أ) بن قيس السّكُوني، وأبي يحيى

---

(١) رجال صحيح البخاري (١٠٦٨)، الجمع: (١٧٦٦).

Marfat.com

زكـــريا بن عدي التيمي الكوفي، وأبي الحسين سُرَيج بن النعمـــان الجَوْهَـــري، وأبي الفضل داود بن رشيد الخَوارزمي، وأبي محمد عباد بن موسى الخُتَلي، وأبي علي هارون بن معروف البغدادي، وأبي عثمان سعيد بن سليمان البزّاز الواسطي المعروف بسَعْدُويه، وأبي سلمة منصور بن سلمة الخزاعي البغدادي، وأبي يعلـــي معلى بن منصور الرازي وغيرهم.

تفرد به البخاري، روى عنه في: الوضوء، والوصايا، والجهاد وغير موضع من الجامع.

وروى أيضاً عن: أبي عبد الرحمن الوليد بن هشام بن قحزم بن سليمان بن ذكوان البصري، وأبي عبد الرحمن إسحاق بن منصور السلُولي، وأبي نصر عبد الوهاب بن عطاء العجلي الخَفّاف، وأبي أحمد الحسين بن محمد المرورروذي، وأبي علي الحسن بن موسى الأشْيب، وأبي غسان مالك بن إسماعيل النّهدي، وأبـــي عاصم الضحاك بن مخلد الشّيباني، وأبي نعيم الفضل بن دكين الملائي وغيرهم.

روى عنه: أبو عبد الله محمد بن يحيى الذهلي، وأبو داود السجســـتاني، وأبو عيسى الترمذي، وأبو عبد الرحمن النسائي، وأبو بكر البزار، وأبو القاســـم البغوي، وأبو العباس السراج، وأبو جعفر الطبري، وأبو محمد بن الجارود، وأبـــو محمد بن صاعد وغيرهم.

وهو ثقة، قاله أبو عبد الرحمن عبد الله بن أحمد بن حنبل الشيباني، وأبـــو العباس السراج، وأبو عبد الرحمن النسائي، وأبو محمد بـــن صـــاعد البغـــدادي ومسلمة بن قاسم وغيرهم.

وقال ابن أبي حاتم: كتب عنه أبي بمكة سنة ثنتين وأربعين ومائتين.

ثم قال: سئل أبي عنه فقال: صدوق.

وذكر أبو عبد الله الحاكم أنه ســـأل عنه الدارقطني قال: قلت له: فـــأبو يحيى صاعقة فقال: حافظ (١٢٣/ ب) ثبت.

وقال أبو القاسم اللالكائي: أنا محمد بن عبد الرحمن: ثنا يحيى بن محمد بن صاعد قال: ثنا أبو يحيى محمد بن عبد الرحيم صاحب السافري الثقة الأمين.

وذكره أبو بكر الخطيب فقال: كان متقناً ضابطاً عالماً حافظاً.

وقال نصر بن أحمد بن نصر الكندي الحافظ: كان من أصحاب الحديـــث

المأمونين.

وقال أبو العباس السراج: قال لي أبو يحيى: ولدت سنة خمس وثمانين ومائة.

قال أبو العباس: ومات في شعبان سنة خمس وخمسين ومائتين وله سبعون سنة وكان لا يخضب.

٢٣٤- محمد بن عبيد بن ميمون[١] أبو عبيد القرشي التيمي مولاهم المدني وقيل الكوفي التبّان العلاف مولى هارون بن زيد بن مهاجر قنفذ بن عمير ابن جدْعان التيمي، يقال له: محمد بن أبي عباد.

روى عن: عيسى بن يونس بن أبي إسحاق أبي عمرو الهمداني السبيعي الكوفي نزيل الثغر.

تفرد به البخاري[٢]، روى عنه في: الصلاة والحج وغير ذلك.

ووقع في نسخة أبي محمد الأصيلي في الحج في باب: ما جاء في السعي بين الصفا والمروة:

حدثنا محمد بن عبيد هذا وكتب عليه بغدادي، ووهم في ذلك الأصيلي - رحمه الله -.

وقد نسبه البخاري بعد هذا بأوراق يسيرة من كتاب الحج أيضاً في باب: هل يبيت أصحاب السقاية أو غيرهم بمكة ليالي منى فقال:

حدثنا محمد بن عبيد بن ميمون قال: ثنا عيسى بن يونس... الحديث.

وإنما اشتبه على الأصيلي بمحمد بن حاتم بن ميمون السمين البغدادي والله أعلم.

وقد روى محمد بن عبيد بن ميمون التبّان هذا عن: أبي عبد الله محمد بن سلمة بن عبد الله البهلي الحرّاني، وأبي إسماعيل (١٢٤/ أ) مبشر بن إسماعيل الكَلْبي مولاهم الحرّاني، وأبي الحسن عتاب بن بشر القرشي الأموي مولاهم الحراني، ومحمد بن جعفر بن أبي كثير الأنصاري الزرقي مولاهم المدني وعبد الله

---

(١) رجال صحيح البخاري (١٠٧٣)، الجمع: (١٧٧٠).

(٢) أخرج له البخاري برقم (١٦٤٤، ١٧٤٣، ٤٦٦٦، ٨٥١، ٢٦٥٥، ٥٠٣٧، ٧٢٩٧) في الشواهد والمتابعات.

ابن معاذ الصنعاني، وأبيه أبي عباد عبيد بن ميمون وغيرهم.

روى عنه: أبو سعيد عبد الله بن شبيب بن خالد البصري، وأبو حاتم محمد بن إدريس الرّازي، وأبو زُرعة عبيد الله بن عبد الكريم الرّازي، وأبو داود سليمان بن الأَشْعث السِّجستاني، وأبو عبد الرحمن بَقى بن مَخْلد القرطبي وغيرهم.

وقال أبو الطاهر أحمد بن محمد بن عثمان المدني، وكان من النقاد: وكان بمصر محمد بن عبيد بن ميمون أو عبيد التيمي مدني ضعيف.

وقال ابن أبي حاتم الرّازي: كتب عنه أبي بالمدينة سنة ست عشرة ومائتين.

ثم قال: سئل عنه أبي فقال: شيخ.

٢٣٥- محمد بن عبيد بن حِسَاب[1] أبو عبد الله الغُبَري -بضم الغين المعجمة والباء بواحدة- البصري، مات سنة ثمان وثلاثين ومائتين.

روى عن: أبي إسماعيل حماد بن زيد بن درهم الأزْدي البصري، وأبي عوانة وضاح بن عبد الله الواسطي، وأبي سليمان جعفر بن سليمان الحَرشي مولاهم البصري وكان ينزل ببني ضُبيعة.

تفرد به مسلم، روى عنه في كتاب: الإيمان، والصلاة، والنكاح، والبيوع، والضحايا وغير ذلك.

وروى أيضاً عن: أبي بشر عبد الواحد بن زِيَاد العَبْدي مولاهم البصري، وسليم بن أَخْضَر البصري، وأبي عبد الله محمد بن ثور الصنعاني وغيرهم.

روى عنه: أبو داود السِّجستاني، وأبو حاتم الرّازي، وأبو زُرعة الرّازي، وأبو الحسن علي بن سعيد بن بشير الرّازي، وأبو إسحاق إسماعيل بن إسحاق القاضي (١٢٤/ ب)[2] قال ابن أبي حاتم الرّازي: صدوق.

قال محمد: هو ثقة.

---

(١) رجال صحيح مسلم (١٤٧٥). ووقع فيه مصحفاً إلى محمد بن عبيد بن حسان. و لم يذكره ابن القيسراني في الجمع.

(٢) أول هذه الصفحة قرابة خمسة أسطر بياض بالأصل.

٢٣٦- (محمد بن)[١] عباد الزَبرقان[٢] أبو عبد الله المكي، سكن بغداد.

روى عن: أبي محمد سفيان بن عيينة الهلالي، وأبي إسماعيل حاتم بن إسماعيل المدني، وأبي ضمرة أنس بن عياض المدني، وأبي عبد الله مروان بن معاوية الفزاري الكوفي نزيل مكة، وأبي محمد عبد العزيز بن محمد (يعني ابن أبي عبيد)[٣] الدراوردي المدني، وأبي صفوان عبد الله بن سعيد بن عبد الملك بن مروان القرشي المرواني.

اتفقاً على الإخراج عنه في الصحيحين.

روى عنه البخاري في شهود الملائكة بدراً.

وروى عنه مسلم في: الإيمان والصلاة، والصيام، والحج، والجهاد، والأشربة، واللباس وغير ذلك.

روى عنه: أبو عبد الله محمد يحيى الذهلي، وأبو بكر محمد بن إسحاق الصّاغاني، وأبو عبد الرحمن عبد الله بن أحمد بن محمد حنبل الشّيباني، وأبو بكر بن أبي خيثمة، وأبو زُرعة الرّازي، وأبو القاسم البغوي، وغيرهم.

مات ببغداد في آخر ذي الحجة سنة ثلاث وأربعين ومائتين، قاله البخاري.

وقال ابن أبي حاتم الرّازي:

أنا عبد الله بن أحمد بن حنبل فيما كتب إليّ قال: سألت أبي عن محمد بن عباد المكي فقال لي: حديثه حديث أهل الصدق، وأرجو ألا يكون به بأس.

ثم وقال ابن أبي حاتم: سمعت أبا زُرعة يقول: سألت يحيى بن معين عن محمد بن عباد (١٢٥/ أ) المكي فقال:[٤]

٢٣٧- محمد بن عَبَادة[٥] (بن البختري الأسدي)[٦] أبو عبد الله العجلي

---

(١) بياض بالأصل وهي ظاهرة من خلال الترجمة.

(٢) رجال صحيح البخاري (١٠٧٥)، رجال صحيح مسلم (١٤٩٢)، الجمع: (١٦٩٩).

(٣) كذا بالأصل وهو سبق قلم أو غيره وصوابه: (بن عبيد).

(٤) بعدها قرابة أربعة أسطر أصابها طمس بالأصل.

(٥) رجال صحيح البخاري (١٠٧٦)، الجمع: (١٧٧١).

وفي التهذيب: وقال أبو زرعة عن ابن معين: لا بأس به.

(٦) طمس بالأصل، وأثبته بالاستعانة بالترجمة تحته وكتب الرجال.

Marfat.com

الواسطي.

روى عن: أبي خالد يزيد بن هارون السلمي الواسطي.

(.....)[1]، روى عنه في الأدب، والاعتصام.

وروى أيضاً عن: أبي سفيان (سعيد)[2] بن يحيى بن مهدي الحُمَيري الواسطي، وأبي أسامة حماد بن أسامة بن زيد بن سليمان القرشي مولاهم الكوفي، وأبي محمد إسحاق بن يوسف المخزومي الأزرق الواسطي، وأبي أحمد محمد بن عبد الله بن الزبير الأسدي مولاهم الزبيري الكوفي، وأبي عمران موسى ابن إسماعيل الجبلي -بضم الجيم والباء-، وأبي يوسف يعقوب بن محمد بن (عيسى)[3] بن عبد الملك بن حميد بن عبد الرحمن بن عوف الزهْري وغيرهم.

روى عنه: أبو حاتم الرّازي، وأبو داود السِّجستاني، وأبو عبد الله محمد ابن مسلم بن وَارَة الرّازي، وأبو الحسن علي بن عبد الله بن مبشر القطان الواسطي، وأحمد بن عمرو بن عثمان الواسطي وغيرهم.

وهو ثقة: قاله أبو محمد عبد الرحمن بن أبي حاتم الرّازي، ومسلمة بن قاسم الأندلسي.

زاد ابن أبي حاتم: صدوق.

زاد مسلمة: وكان من أفصح الناس.

٢٣٨- محمد بنُ عَبْدَةَ بن الحكم[4] بن مسلم بِسْطَام بن عبد الله القرشي الزهري مولاهم المروزي مولى سعد بن أبي وقاص.

روى عن: أبي معاذ الفضل بن خالد الباهلي النحوي المروزي، وأبي عبدالرحمن علي بن الحسن بن شقيق (...)[5] المروزي.

قال محمد: قال البخاري في باب علامات (النبوة)[6] في الإسلام:

---

(١) بياض بالأصل ومكانه تفرد به البخاري فإنه تفرد به في الاعتصام والأدب برقم (٧٢٨١، ٦١٠٦).

(٢) طمس بالأصل وإثباته بالاستعانة بكتب الرجال.

(٣) مكانها بياض بالأصل.

(٤) رجال صحيح البخاري (١٠٢٩)، الجمع: (١٧٤٧).

(٥) بياض بالأصل.

(٦) غير واضحة بالأصل وإثباتها من الصحيح.

Marfat.com

ثنا (١٢٥/ ب) (محمد)[١] بن الحكم قال: ثنا النضر: أنا إسرائيل قال: أنا سعد الطائي قال: مُحِلّ بن خليفة، عن عدي بن حاتم... الحديث[٢].

فقيل: إنه محمد بن عبدة بن الحكم هذا نسبه البخاري إلى جده.

وقد روى البخاري هذا الحديث (عن عبد الله بن محمد)[٣] أبي عاصم، عن سعدان بن بشر، عن سعد أبي مجاهد الطائي، عن مُحِل خليفة عن عدي نحوه.

٢٣٩- محمد بن عثمان[٤] بن كَرَامة أبو جعفر العِجْلي الكوفي الـــوراق، وراق عبيد الله بن موسى.

سكن بغداد وبها مات لعشر بقين من رجب سنة ست وخمسين ومائتين.

روى عن: أبي الهيثم خالد بن مخلد القَطْواني الكوفي.

تفرد به البخاري، روى عنه في: الرقاق، والردة.

وروى أيضاً عن: أبي هشام عبد الله بن نُمير الهمداني الكوفي، وأبي أسامة حـــماد بن أسامة القرشي الكوفي، وأبي محمد عبيد الله بن موسى بـــن بـــاذام العبسي الكوفي وغيرهم.

روى عنه: أبو داود السِّجستاني، وأبو عيسى الترمذي، وأبـــو العبـــاس السَّراج، وأبو بكر البزّار، وأبو محمد عبد الله بن علي بن الجارود النيســـابوري، وأبو محمد يحيى بن محمد بن صاعد الهَاشمي البغـــدادي، وأبو عبد الله محمد بـــن مَخلد بن حفص العطّار الدّوري، وأبو عبد الله الحسين بن إسمـــاعيل المُحـــاملي وغيرهم.

وقال ابن أبي حاتم الرَّازي: سئل عنه أبي فقال: صدوق.

قال محمد: هو ثقة، أحسن القول فيه محمد بن يحيى الذهلي.

٢٤٠- محمد بن عمرو[٥] أبو عبد الله السُّويقي، ويقال أيضاً: السَّـــواق

---

(١) غير واضحة بالأصل وإثباتها من الصحيح.

(٢) فتح الباري: (٣٥٩٥) وقد أخرج له البخاري أيضاً برقم (٥٧٥٧). والحديثين في الشـــواهد والمتابعات.

(٣) غير واضحة بالأصل وإثباتها من الصحيح (١٤١٣).

(٤) رجال صحيح البخاري (١٠٧٧)، الجمع: (١٧٧٢).

(٥) رجال صحيح البخاري (١٠٨٣)، الجمع: (١٧٧٣).

Marfat.com

البلْخي صاحب وكيع بن الجراح.

روى عن: أبي معاوية هُشيم بن بشير السّلمي، وأبي إسماعيل حاتم بن إسماعيل المدني، وأبي محمد عبد العزيز بن محمد الدَراوردي، وأبي سفيان وكيع ابن الجراح الرُؤاسي، وأبي جَميلة مفضّل بن صالح الأسدي النخّاس (١٢٦/ أ) وغيرهم.

روى عنه: أبو زُرعة عبيد الله بن عبد الكريم الرّازي، وأبو عيسى محمد ابن عيسى بن سَورة بن موسى الترمذي وغيرهم.

وقال أبو زُرعة: كان شيخاً صالحاً قدم علينا حاجاً.

وقال أبو نصر الكلاباذي: كتب إلىّ أبو عبد الله محمد بن أحمد بن محمد الشبيبي البَلْخي أن محمد بن جعفر البَلْخي حدثهم: قال: توفى محمد بن عمرو السّواق في شهر ربيع الآخر سنة ست وثلاثين ومائتين.

قال محمد: قال البخاري في كتاب البيوع من الجامع في حديث المصراة[1]: حدثنا محمد بن عمرو قال: ثنا المكي بن إبراهيم قال: أنا ابن جريج وذكر الحديث.

واختلف في محمد بن عمرو هذا :

فقيل: هو محمد بن عمرو السّواق البَلْخي، قاله أبو عبد الله الحام وأبو نصر الكلاباذي وغيرهما.

وقيل: هو محمد بن عمرو أبو غسّان الرّازي المعروف بزُنيْج.

وقيل: هو محمد بن عمرو بن عبّاد بن جَبَلة بن أبي رَواد العَتكي البصري.

والحديث المذكور حدثنيه أبو عبد الله محمد بن سعيد الأنصاري فيما كتب: إلىّ: ثنا ابن أبي (...)[2]: ثنا أبو عمرو النّمري: ثنا ابن عبد المؤمن: ثنا محمد بن بكر: ثنا أبو داود السّجستاني: ثنا عبد الله بن مَخْلد التميمي قال: ثنا المكي يعني ابن إبراهيم قال: ثنا ابن جريج قال: حدثني زياد بن سعيد الخَراساني أن ثابتاً مولى عبد الرحمن بن زيد أخبره أنه سمع أبا هريرة يقول: قال

---

(١) فتح الباري: (٢١٥١).

(٢) كلمة غير واضحة بالأصل.

Marfat.com

رسول الله صلى الله عليه وسلم: «**من اشترى غنماً مصراة فاحتلبها فإن رَضِيَها أَمْسكها، وإن سَخِطَها ففي حِلْبتِهَا صاع من تمر**».

٢٤١- محمد بن عمرو[١] بن عبّاد بن جَبَلة بن أبي رَوّاد، واسم أبي رَوّاد ميمون.

وقيل: أيمن بن بدر الأزْدي العَتَكي المُهَلبي مولاهم البصري.

روى عن: أبي الجواب الأحْوص بن جَواب الضَّبي، وأبي عبد الله محمد بن (١٢٦/ ب) جعفر الهذلي الكَرابيسي البصري المعروف بغُنْدر، وأبي أحمد محمد ابن عبد الله بن الزبير الزبيري، وأبي عامر عبد الملك بن عمرو العَقَدي، وأبي عاصم الضّحاك بن مَخْلد الشَّيباني النَبيل، وأبي عبد الله أمية بن خالد بن الأسود البصري، وأبي روح حَرَمي بن عمارة بن أبي حفصة الأزْدي العَتَكي مولاهم البصري، وأبي عمرو محمد بن أبي عدي القَسْمَلي البصري وغيرهم.

تفرد به مسلم، روى عنه في كتاب: الإيمان، والطهارة، والحج، والنكاح، والبيوع، والحدود، والجهاد، والأيمان والنذور، والفضائل وغير ذلك.

وروى عنه: أبو داود السِّجستاني، وأبو زُرعة الرَّازي، وأبو الحسن علي ابن الحسين بن الجُنَيد الرَّازي، وأبو العباس الحسن بن سفيان الشَّيباني، وأبو عبد الرحمن بقي بن مَخْلد القرطبي وغيرهم.

وقيل إن البخاري روى عنه في الجامع الصحيح في كتاب البيوع حديث المَصْراة عن مكي بن إبراهيم، وقد تقدم الخلاف فيه[٢].

قال أبو الطاهر أحمد بن محمد بن عثمان البغدادي، وكان من النقاد: وكان بمصر محمد بن عمرو بن جبلة بصري كذاب خبيث (...)[٣]

وقال ابن أبي حاتم الرَّازي: سمعت علي بن الحسين بن الجنيد يقول: حدثنا محمد بن عمرو بن جَبَلَةَ وكان صدوقاً.

قال محمد: توفى محمد بن عمرو هذا قيل عمرو بن عباس الأهوازي ومات عمرو بن عباس في ذي الحجة سنة خمس وثلاثين ومائتين.

---

(١) رجال صحيح مسلم (١٤٨٣)، الجمع: (١٨٣٤).

(٢) انظر الترجمة السابقة.

(٣) إلحاق غير واضح بالأصل.

Marfat.com

٢٤٢- محمد بن عمرو بن بكر بن الحبحاب[١] وقيل: ابن عمرو بن بكر ابن سالم أبو غسان التميمي العدوي -عدي تميم- الطيالسي الرّازي.

يقال له: زُنَيج -بالزاي المعجمة والنون- لقب له عرف به صاحب الطَيالسة، ثقة مشهور.

روى عن: أبي (١٢٧/ أ) عبد الله جرير بن عبد الحميد الضّبي الرّازي، وأبي زكريا (يحيى)[٢] بن الضّريس البَجَلي مولاهم الرّازي قاضيها، وأبي الأسود بن أسد العَمى البصري.

تفرد به مسلم، روى عنه في: الجنائز، والحج وغير ذلك.

وروى أيضاً عن: أبي عبد الرحمن حَكّام بن سَلْم الكَناني الرّازي، وأبي تَميلة يحيى بن وَاضِح الأنصاري مولاهم المروزي، وأبي زَمَعة عبد الرحمن بن مِغْرَاء الدّوسي الرّازي، وأبي عبد الله مِهْران بن أبي عمر الرّازي العطّار، وأبي عَبد الله سلمة بن الفضل الأنصاري الرازي وغيرهم.

روى عنه: أبو عبد الله محمد بن يحيى الذهلي، وأبو زُرعة الرّازي، وأبو حاتم الرّازي، وأبو داود السّجستاني، وأبو عمران موسى بن هارون الحمّال وغيرهم.

وقيل إن البخاري روى عنه في الصحيح عن مَكّي بن إبراهيم حديث المُصراة، وقد روى عنه في كتاب التاريخ.

وقال ابن أبي حاتم الرّازي: سمعت أبي يقول: ثنا زُنَيج وكان ثقة.

٢٤٣- محمد بن عيسى[٣] بن نَجِيح الطّباع أبو جعفر البغدادي سكن (أذَنَة)[٤] من الشام، أخو أبي يعقوب إسحاق بن عيسى بن الطّباع.

روى عن: أبي معاوية هُشيم بن بشير السّلمي الواسطي، وأبي إسماعيل حماد بن زيد بن دِرْهم الأزدي البصري.

تفرد به البخاري، روى عنه في: الحج في آخره في باب: من نزل بذي

---

(١) رجال صحيح مسلم (١٤٨٨)، الجمع: (١٨٣٥).

(٢) بياض بالأصل وإثباتها من كتب الرجال.

(٣) الجمع بين رجال الصحيحين (١٧٥٨).

(٤) غير واضحة بالأصل وإثباتها بالاستعانة بكتب التراجم.

Marfat.com

طوى إذا رجع من مكة، وفي الأدب في باب الكبر، فقال في الموضعين: وقال محمد بن عيسى.

وقد روى محمد بن عيسى بن الطّباع هذا أيضاً عن: أبي محمد سفيان بن عيينة بن أبي عمران الهلالي المكي، وأبي عبد الله شريك بن عبد الله النَخْعي القاضي الكوفي، وأبي عبد الله جرير بن عبد الحميد الضبي الرّازي، وأبي عبد الله مُجمع بن يعقوب بن مَجمّع بن (زيد)[1] بن جارية بن عطاف الأنصاري العمري المدني (١٢٧/ ب) المروزي، وأبي الوزير محمد بن أعين الحنظلي مولاهم المروزي وغيرهم.

روى عنه: أبو العباس محمد بن عبد الرحمن الدغولي، وعبد الله بن أحمد ابن (...)[2] المروزي وغيرهما.

مات يوم الأربعاء لعشر خلون من المحرم سنة اثنتين وستين ومائتين.

وقال ابن أبي حاتم الرّازي: كتب إلى أبي وأبي زرعة وإلىّ ببعض حديثه وهو صدوق ثقة.

٢٤٤- محمد بن عبد الرحمن[3] بن سَهْم الأنْطَاكي[4]، أخو إبراهيم بن عبد الرحمن، قدم بغداد وحدث بها.

روى عن: أبي إسحاق إبراهيم بن محمد الفَزَاري، وأبي عمرو عيسى بن يونس الهمداني وأبي عبد الرحمن عبد الله بن المبارك الحَنْظلي، وأبي العباس الوليد ابن مسلم القُرشي وغيرهم.

تفرد به مسلم، روى عنه في كتاب: الصلاة، والجهاد، والفضائل وغير ذلك.

روى عنه: أبو عمران موسى بن هارون بن عبد الله الحمّال البغدادي، وأبو جعفر هارون بن عيسى الهَاشمي البغدادي، ومحمد بن الفضل بن جابر السّقطي، وعلي بن أحمد بن النضر الأزدي، وأبو القاسم عبد الله بن محمد بن

---

(١) كذا بالأصل وصوابه (يزيد).

(٢) كلمة مطموسة.

(٣) رجال صحيح مسلم (١٤٦٥)، الجمع: (١٨٢٥).

(٤) هو محمد بن عبد الرحمن بن حكيم بن سَهْم الأنطاكي.

عبد العزيز البغوي، وأبو محمد عبد الله بن موسى بن أبي عثمان، وأبو علي الحسن بن الخَبّاب بن مَخْلد المُقرئ البغدادي وغيرهم.

قال أبو بكر الخطيب: وكان ثقة.

٢٤٥- محمد بن عبد الملك[1] بن أبي الشَّوارب أبو عبد الله القُرشي الأموي البصري من ولد خالد بن أسيد بن أبي العيص بن أُمية بن عبد شمس بن عبد مناف.

توفي سنة ثلاث وأربعين ومائتين.

روى عن: أبي عوانة وضاح بن عبد الله اليَشْكري مولاهم الواسطي، وأبي إسماعيل عبد العزيز بن المختار الأنصاري البصري الدَّبّاغ.

تفرد به مسلم، روى عنه في كتاب: الإيمان، والحج، و(١٢٨/ أ) الفضائل وغير ذلك.

وقد **روى عن** أبي عبد الله جرير بن عبد الحميد الضبي الرَّازي، وأبي بشر عبد الواحد بن زياد العَبْدي مولاهم البصري، وأبي سلمة يوسف بن عبد الله بن أبي سلمة المَاجَشون، وأبي عبيدة عبد الوارث بن سعيد العَنْبري، وأبي إسماعيل حماد بن زيد بن دِرْهَم الأزْدي، وأبي الهيثم خالد بن عبد الله المدني الطّحان الواسطي، وأبي معاوية يزيد بن زُريع العَيْشي البصري وغيرهم.

روى عنه: أبو موسى محمد بن المثنى العَنْبري، وأبي الفضل أحمد بن سلمة ابن عبد الله البزّاز النيسابوري، وأبو الحسن علي بن الحسين بن الجُنَيد النَّخَعي المَالكي الرَّازي، وأبو بكر محمد بن النّضر بن سلمة الجَارودي النيسابوري، وأبو بكر محمد بن محمد بن سليمان الواسطي، وأبو الحسين محمد بن إبراهيم بن شُعيب الغازي الفَرَّاء الطّبري، وأبو داود السِّجستاني، وأبو عيسى الترمذي، وأبو القاسم البَغَوي، وأبو بكر البزار، وأبو عبد الرحمن النسائي وغيرهم.

وقال أبو عبد الرحمن النسائي: محمد بن عبد الملك بن أبي الشّوارب بصري وهو ثقة.

٢٤٦- محمد بن عبد الأعلي[2] أبو عبد الله القَيْسي البصري ويعرف

---

(١) رجال صحيح مسلم (١٤٦٣)، الجمع: (١٨٢٤).

(٢) رجال صحيح مسلم (١٤٧٧)، الجمع: (١٨٢٩).

Marfat.com

بالصنعاني.

مات سنة خمس وأربعين ومائتين، قاله البخاري.

كان صنعانياً نزل البصرة.

روى عن: أبي محمد مُعتمر بن سليمان بن طَرْخان المزُني مولاهم البصري ويُعرف أبوه بالتيمي.

تفرد به مسلم، روى عنه في كتاب الإيمان والطهارة والصلاة والزكـــاة، والصيام والنكاح والجهاد، والأيمان والنذور. والأشربة، والأدعية والفضائل.

وروى أيضاً عن: أبي عثمان خالد بن الحارث الهجيمي البصري، وأبـــي المنذر محمد بن عبد الرحمن الطّفاوي البصري، وأبي معاوية يزيـــد بـــن زريـــع (١٢٨/ب)[1]

وعبد الله بن صالح الكوفي محمد بن سابق كوفي ثقة.

وقال ابن أبي حاتم الرّازي: ثنا عبد الله بن إسماعيل البغدادي قال: سُـــئل أحمد بن حنبل عن محمد بن سابق فقال: إذا أردت أبا نعيم فعليك بابن سابق.

٢٤٧- محمد بن سنان[2] أبو بكر العوقي -بفتح الواو وبالقاف- كـــان ينزل العوقة فنسب إليهم، والعوقة بطن من عبد القيس وهو الباهلي البصـــري الأعمى.

مات سنة ثلاث وعشرين ومائتين و نحوها، قاله البخاري.

روى عن: أبي معاوية هشيم بن بشر السّلمي الواسطي، وأبي عبـــد الله، ويقال: أبو بكر همام بن يحيى العوْدي البصري، وأبي يحيى فُليح بـــن سـليمان المدني وسليم -بفتح السين وكسر اللام- بن حيّان بن بِسْطَام الهُذَلي البصـــري وغيرهم.

تفرد به البخاري، روى عنه في كتاب: العلم وغير موضع.

روى عنه: أبو بدر عبّاد بن الوليد العنبري، وأبو الفضل عياش بن محمـــد الدوري، وأبو عبد الله محمد بن يحيى الذُهلي، وأبو محمد عبد الله بن عبد الرحمن

---

(١) يظهر أن ها هنا سقط ورقة لأنه بدأ (١٢٨/ب) في أثناء ترجمة أخرى غير التي كان فيهـــا ويظهر من السياق أنها ترجمة محمد بن سابق الكوفي. والله أعلم.

(٢) رجال صحيح البخاري (١٠٤٤)، الجمع: (١٧٥٢).

Marfat.com

الدارمي، وأبو (...)[1] محمد بن عامر القزاز، وأبو عبد الله محمد بن أيوب الرازي، وأبو حاتم محمد بن إدريس الرّازي، وأبو يحيى محمد بن عبد الرحيم البغدادي البزّاز، وأبو بكر أحمد بن أبي خيثمة البغدادي ، وأبو مسلم إبراهيم بن عبد الله بن مسلم الكجي البصري، وأبو سليمان بن الأَشْعث السِّجستاني وغيرهم.

روى عبد الخالق بن منصور، عن يحيى بن معين أنه قال عنه: ثقة.

وقال: إنما غضب عليّ بن المديني (بن سنان)[2] لأنه كتب في شأن رجل فلم يحدثه، فلم يأمر بالكتابة عنه لأجل ذلك.

وقال الأمير أبو نصْر: كان ثقة.

وقال ابن أبي حاتم الرّازي: حدثني أبي: ثنا محمد بن عبد الله بن أبي الثّلج قال: ما رأيت عفان يثنى على أحد إلا على محمد (١٢٩/ أ) بن سِنان العَوقي لما بلغه أنه قد حدث قال: عن مثله فاكتبوا.

ثم قال ابن أبي حاتم: سمعت أبي يقول: هو صدوق.

وذكر أبو عبد الله الحاكم أنه سأل عنه الدارقطني قال: قلت فمحمد بن سنان العَوَقي قال: حجة.

٢٤٨- محمد بن الوليد[3] بن عبد الحميد أبو عبد الله القُرشي البُسْري البصري، لقبه حمْدان.

يقال أنه مَن ولد (بُسْر بن أبي أرطاة)[4] القرشي العَامري.

روى عن: أبي عبد الله محمد بن جعفر الهُذلي الكَرَابيسي المعروف بغُنْدر.

واتفقا على الرواية عنه في الصحيحين.

البخاري في : النكاح ، والأدب، والتفسير وغير ذلك.

وروى عنه مسلم في كتاب: الإيمان والطهارة، والزكاة، والجهاد

---

(١) غير واضحة بالأصل، وهو مترجم في الجرح (٨/ ٤٤) وكنيته "أبو عبد الله" وقد تقرأ على هذا في الأصل.

(٢) كذا بالأصل ولعل الصواب: "من ابن سنان".

(٣) رجال صحيح مسلم (١٥٣١)، رجال صحيح البخاري (١١١٣)، الجمع (١٧٢٦).

(٤) ويقال (بُسْر بن أرطاة).

Marfat.com

والصيد، والأدعية.

وروى أيضا عن: أبي محمد سفيان بن عيينة بن أبي عمران الهلالي، وأبي عبد الله مروان بن معاوية الفزاري، وأبي المثنى معاذ بن معاذ العَنْبري، وأبي سعيد يحيى بن سعيد القطّان، وأبي سعيد عبد الرحمن بن مهدي الأزْدي وغيرهم.

روى عنه: أبو حاتم الرّازي، وأبو عبد الرحمن النسائي، وأبو بكر البزّار، وأبو بكر بن خزيمة، وأبو عروبة الحرّاني، وأبو عبد الله محمد بن مَخْلد بن حفص الدوري البغدادي القطان، وأبو عبد الله الحسين بن إسماعيل المحاملي، وأبو حفص عمر بن أحمد بن علي بن إسماعيل الضرير القطان وغيرهم.

وهو ثقة، قاله أبو عبد الرحمن النسائي، ومسلة بن قاسم الأندلسي.

وقال ابن أبي حاتم الرّازي: سألت أبي عنه فقال: صدوق.

٢٤٩- محمد بن هشام[1] أبو عبد الله القصير المروزي، سكن بغداد، وكان جار أحمد بن حنبل.

روى عن: أبي معاوية هشيم بن بشير السّلمي.

تفرد به البخاري، روى عنه في آخر عمرة الحديبية، حديث كعب بن عجرة.

وروى أيضا عن: أبي بكر بن عيّاش بن (١٢٩/ ب) سالم الأسدي الكوفي، وأبي معاوية محمد بن خازم التّميمي الكوفي، الضّرير، وأبي محمد عبد الرحمن بن محمد المُحاربي الكوفي، وأبي عون جعفر بن عون المخزومي الكوفي، وغيرهم.

روى عنه: أبو داود سليمان بن الأشْعث السّجستاني، وأبو محمد يحيى بن محمد بن صاعد البغدادي، وأبو بكر أحمد بن محمد بن أبي شيبة البغدادي، وابن ابنه أبو نصر محمد بن أحمد بن محمد بن هشام المروروذي وغيرهم.

حدثني أبو العباس أحمد بن خليل السكوني قراءة مني عليه: ثنا أبو بكر يحيى بن محمد: نا أبو محمد عبد الرحمن بن محمد بن عتّاب: ونا أبو عبد الله محمد بن سعيد الأنصاري قراءة مني عليه: ثنا عبد الرحمن بن محمد: ثنا أبي: ثنا عبد الرحمن بن مروان، ثنا الحسن بن يحيى: ثنا عبد الله بن علي بن

---

(١) رجال صحيح البخاري (١١١٥)، الجمع: (١٧٨٤).

الجَارود: ثنا محمد به هشام قال: نا هشيم، عن ابن أبي ليلى ، عن عطاء، عن ابن عباس أن رسول الله صلى الله عليه وسلم كان يمسك عن التلبية في العمـــــرة إذا استلم الحجر.

٢٥٠- محمد بن أبي النّضر[١] واسم أبي النضر هاشم بن القاسم أبوبكر التميمي ويقال: الليثي البغدادي .

روى عن: أبي النضر هاشم بن القاسم البغدادي، وأبي يوسف يعقوب ابن إبراهيم بن سعد الزهري، وأبي عاصم الضحاك بن مَخلد الشّيباني النّبيـــل، وأبي نوح عبد الرحمن بن غـــزْوان الخُزاعي مولاهم البغدادي المعروف بقُـــراد، وأبي عبد الرحمن الأسود بن عامر البغدادي المعروف بشَاذَان، وأبي عبد الرحمن خَلَف بن تميم التميمي وغيرهم.

تفرد به مسلم، روى عنه في كتاب: الإيمان والحج وفضائل الجهاد وغـــير ذلك.

وروى عنه: أبو قُدَامة السَّرَخْسي، وأبو بكر بن أبي خيثمة البغـــدادي، وأبو حاتم (١٣٠/ أ) الرَّازي، وأبو عيسى الترمذي، وأبـــو العبـــاس السَّـــراج وغيرهم.

وقال ابن أبي حاتم الرازي: سألت أبي عنه فقال: صدوق.

قال محمد : أبو بكر بن أبي النضر هذا اختُلفَ في اسمه فقيـــل: محمـــد ، وقيل: أحمد ، وقيل: اسمه كنيته، ومن الرواة من يقول: أبو بكر بن النضر بن أبي النضر ومنهم من يقول أبو بكر بن أبي النضر وهو الأشهر والله أعلم.

٢٥١- محمد بن يوسف[٢] أبو أحمد البخاري البيكُنْدي.

روى عن: أبي محمد سفيان بن عيينة بن أبي عمران الهـــلالي مولاهـــم الكوفي نزيل مكة، وأبي أسامة حماد بن أسامة بن زيد بـــن ســـليمان الكوفي مولاهم الكوفي، وأبي مُسْهِر عبد الأعلى بن مُسْهِر بن عبد الأعلـــى الغسّـــاني الشّامي الدمشقي، وأبي الحسن أحمد بن يزيد بن إبراهيم الدرْتنيسي الحرّاني.

---

(١) رجال صحيح مسلم (١٧٧)، الجمع: (٢٣٢٠).

(٢) رجال صحيح البخاري (١١١٨)، الجمع: (١٧٨٥).

Marfat.com

تفرد به البخاري ، روى عنه في كتاب العلم في باب: متى يصح سمـــاع الصغير فقال[1]:

ثنا محمد بن يوسف : ثنا أبو مُسْهِر: حدثني محمد بن حرب.

وفي صفة النبي صلى الله عليه وسلم فقال[2]:

حدثني محمد بن يوسف: ثنا أحمد ابن يزيد الحرّاني.

وفي بدء الخلق[3] فقال:

حدثني محمد بن يوسف: ثنا أبو أسامة وفي غزوة أُحُد فقال: ثنا محمد بن يوسف: ثنا ابن عيينة، عن عمرو، عن جابر.

وقال في باب بعد غزوة أحد:

حدثنا محمد بن يوسف، سمع أبا أسامة.

وفي الحدود فقال في باب الحدود كفارة[4]:

ثنا محمد بن يوسف: ثنا بن عيينة، عن الزهري، عن أبي إدريس الخولاني

.. الحديث.

وفي كتاب المحاربين فقال في باب: هل يأمر الإمام رجلاً فيضرب الحد نائباً عنه: ثنا محمد بن يوسف: ثنا ابن عيينة، عن الزهري، عن عبيد الله بن عبد الله بن عتبة، عن أبي هريرة وزيد بن خالد الجهني... الحديث.

وروى عنه: أبو العباس أحمد بن محمد بن الأزْهر السِّجستاني، وأبو الحسن علي بن الحسين بن عاصم الحارث الأعرج المعروف بكندة وغيرهما[5] (١٣٠/ب).

٢٥٢- محمد بن يوسف بن واقد[6] أبو عبد الله الضّبي مولاهم الفِرْيابي، من أهل خراسان، سكن قَيسارية من ساحل الشام.

---

(١) فتح الباري: (٧٧).

(٢) فتح الباري: (٣٦١٥).

(٣) فتح الباري: (٣٢٣٥).

(٤) فتح الباري: (٦٧٨٤).

(٥) قال الحافظ ابن حجر في التهذيب ذكره الخليلي في الإرشاد وقال: ثقة متفق عليه.

(٦) رجال صحيح البخاري (١١١٧)، رجال صحيح مسلم (١٥٣٧)، الجمع: (١٧٢٨).

Marfat.com

مات في شهر ربيع الأول سنة ثنتى عشرة ومائتين، قاله البخاري .

روى عن: أبي عبد الله سفيان بن سعيد بن مسروق الثوري الكوفي، وأبي عبد الله مالك بن مِغْول البَجَلي الكوفي، وأبي عمرو عبد الرحمن بن عمرو بن يُحمد الأوزاعي الشامي البَيروتي، وأبي بشر وَرْقَاء بن عمر بن كُلَيب اليَشْكري، ويقال: الشَّيباني الخَوارزمي نزيل المدائن، وأبي يوسف إسرائيل بن يونس بن أبي إسحاق الهمداني.

تفرد به البخاري[1]، روى عنه في العلم وفي غير موضع من الجامع.

وروى عن إسحاق (غير منسوب) عنه في الصلاة وفي تفسير سورة النور، وهو عندي إسحاق بن منصور الكوسج.

فقد روى مسلم في مسنده الصحيح عن إسحاق بن منصور، عن محمد بن يوسف الفريابي هذا.

وروى أيضاً الفريابي عن: أبي إسماعيل إبراهيم بن أبي عَبْلة واسم أبي عَبْلة شِمْر بن يقظان المرتحل العقيلي الرملي، وأبي الصلت زائدة بن قُدامة الثقفي الكوفي، وعبد الرحمن بن ثابت بن ثَوبان الشامي الزاهد وغيرهم.

روى عنه: أبو سعيد عبد الرحمن بن إبراهيم الدمشقي المعروف بدُحَيْم بن اليَتيم، وأبو الحسن أحمد بن عبد الله بن أبي الحَواري الزّاهد ، وأبو بكر محمد بن سَهْل بن عسكر البخاري ، وأبو عبد الرحمن سلمة بن شبيب النيسابوري، وأبو بكر محمد ابن عبد الملك بن زَنْجويه القُشَيري، وأبو عبد الله محمد بن يحيى بن عبد الله الذُهلي، وأبو سليمان يحيى بن عثمان بن سعيد بن كثير بن دينار القرشي، وأبو عبد الملك القاسم بن عثمان الجُوعي الدِّمشقي، وإبراهيم بن الوليد ابن سلمة الأزْدي الطبراني، وأبو بكر عبد الله بن محمد بن سعيد بن أبي مريم الجُمحي وغيرهم.

وهو عندهم ثقة (١٣١/ أ) أحد الفقهاء، إلا أنه أخطأ في أحاديث.

ذكره أبو أحمد بن عدي الجرجاني في الكامل فقال: والفريابي له عن الثوري إفرادات وله حديث كثير عن الثوري، وقد قدم الفريابي في سفيان

---

(١) قال الحافظ ابن حجر في هدي الساري ص ٤٦٥: اعتمده البخاري لأنه انتقى أحاديثه وميزها، وروى له الباقون بواسطة.

Marfat.com

الثوري على جماعة مثل عبد الرزاق ونُظرائه، وقالوا: الفريابي أعلم بالثوري منهم.

ورحل إليه أحمد بن حنبل فلما قرب من قيسارية نُعي إليه فعدل إلى حمص، وكان رحلته إليه قاصدا، قال: والفريابي هو صدوق لا بأس به.

وقال أبو مسلم صالح بن أحمد بن عبد الله بن صالح الكوفي قال: أبي: أخطأ الفريابي في خمسين ومائة حديث فيما حكى لي بعض البغداديين، ثم قال: قال ابي: محمد بن يوسف الفريابي، ويحيى بن آدم، وأبو أحمد الأسدي، وقبيصة بن عقبة، ومعاوية بن هشام ثقات، وهم في الرواية قريب بعضهم من بعض، وأبو نعيم ووكيع بن الجراح وعبيد الله الاشجعي، ويحيى بن سعيد القطان، وعبد الرحمن بن مهدي، وأبو داود الحفري أثبت في حديث سفيان من الفريابي وأصحابه.

وقال ابن أبي خيثمة، سمعت يحيى بن معين وسئل عن أصحاب الثوري فيهم أثبت قال: هم خمسة: يحيى بن سعيد، ووكيع بن الجراح، وعبد الله بن نمير، وعبد الرحمن بن مهدي، وأبو نعيم الفضل بن دُكين، فأما الفريابي وأبو حذيفة، وقبيصة، وعبيد الله - يعني بن موسى - وأبو عاصم، وأبو أحمد الزبيري، وعبد الرزاق وطبقتهم، فهم كلهم في سفيان بعضهم قريب من بعض، وهم ثقة كلهم دون أولئك في الضبط والمعرفة.

وقال ابن أبي حاتم الرازي: أنا عبد الله بن محمد بن عمرو الغزي قال: سمعت يا عمير (يعني عيسى بن محمد الرملي) يقول: سألت يحيى بن معين قلت: أيهما أحب إليك: كتاب الفريابي (١٣١/ب) أو كتاب قبيسة؟ قال: كتاب الفريابي، ثم قال ابن أبي حاتم سألت أبي عن الفريابي ويحيى بن اليمان فقال: الفريابي أحب إلي من يحيى بن اليمان.

حدثني أبو العباس أحمد بن خليل السكوني قراءة مني عليه، ثنا أبو محمد عبد الرحمن بن محمد بن عتاب: ثنا أبو القاسم حاتم بن محمد التميمي: أنا أبو الحسن علي بن محمد القابسي، ثنا أبو بكر أحمد بن عبد الله بن محمد بن عبد الله المؤمن النيسابوري قال: ثنا أبو محمد عبد الله بن علي بن الجارود النيسابوري قال: ثنا محمد بن يحيى قال: ثنا محمد بن يوسف قال: ثنا الأوزاعي قال: حدثني الزهري قال: حدثني عطاء بن يزيد الليثي قال: حدثني أبو سعيد الخدري قال:

Marfat.com

جاء أعرابي إلى النبي صلى الله عليه وسلم فسأله عن الهجرة فقال: «**ويحك إن الهجرة شأنها شديد، هل لك من إبل؟**» قال: نعم. قال: «**فتعطي صدقتها؟**» قال: نعم، قال: «**فتمنح منها؟**» قال: نعم، قال: «**فتحلبها يوم وردها؟**» قال: نعم، قال: «**فاعمل من وراء البحار فإن الله لن يَترَك من عملك شيئاً**».

٢٥٣- محمد بن يحيى بن عبد العزيز[١] أبي علي اليشْكُري المروزي.

روى عن: أبي عبد الرحمن عبد الله بن عثمان بن جَبَلة بن أبي رواد الأزدي العتكي المروزي المعروف بعَبْدَان، وعن أخيه أبي الفضل عبد العزيز بن عثمان المعروف بشَاذَان.

اتفقا على الرواية عنه في الصحيحين.

روى عنه البخاري في: مناقب الأنصار في باب قول النبي[٢] صلى الله عليه وسلم: «**اقبلوا من مُحْسنهم، وتجاوزوا عن مُسيئهم**».

وروى (١٣٢/ أ) عنه مسلم في كتاب: البر والصلة[٣].

روى عنه: أبو عبد الرحمن أحمد بن شعيب النسائي، وأبو العباس الحسن ابن سفيان الشَّيباني وغيرهما.

وقال أبو عبد الرحمن النسائي: محمد بن يحيى أبو علي المروزي ثقة.

٢٥٤- محمد بن يحيى بن أبي حزم[٤] واسم أبي حزم مِهْران أبو عبد الله القَطْعي البصري ابن أخي أبي بكر بن أبي حزم القَطْعي.

روى عن: أبي محمد بشر بن عمر الأزْدي الزَّهْراني البصري.

تفرد به مسلمٍ، روى عنه في الرضاع[٥].

وروى أيضاً عن: عمه حزم بن أبي حزم، وأبي محمد عبد الأعلى بن عبد الأعلى الشّامي البصري، وأبي بكر محمد بن مروان العقيلي البصري، وأبي العباس وهب بن جرير بن حازم الأسدي البصري، وأبي خداش زياد بن الربيـ

---

(١) رجال صحيح مسلم (١٥٣٤)، الجمع: (١٨٥٥).

(٢) فتح الباري: (٣٧٩٩).

(٣) مسلم: (١٦٤/ ٢٦٣٩).

(٤) الجمع بين رجال الصحيحين لابن القيسراني: (١٨٥٤).

(٥) مسلم: (١٣/ ١٤٤٧) متابعة.

اليُحْمدي الأزْدي البصري، وأبي مُضَر غَسّان بن مُضَر الأزدي النمري البصري، وأبي حفص عمر بن علي بن عطاء بن مُقَدّم المُقَدمِي البصري، وأبي همام محمد ابن محبب صاحب الدقيق الدلال البصري، وأبي همام محرر بن محبب صاحب الدقيق الدلال البصري، وعبد العزيز بن ربيعة البَناني النضري، وعون بن الحسن القيسي وغيرهم.

روى عنه: أبو داود سليمان بن الأَشْعث السِّجستاني، وأبو عيسى محمد ابن عيسى الترمذي ، وأبو بكر أحمد بن عمرو بن عبد الخالق البزّار، وأبو بكر محمد بن إسحاق بن خزيمة السلمي، وأبو عروبة الحسين بن محمد بن مودود السّلمي، وأبو حاتم محمد بن إدريس بن المنذر الرَّازي ، وأبو حامد محمد بن هارون بن عبد الله الحضْرمي ، وأبو محمد يحيى بن محمد بن صاعد الهاشمي، وأبو العباس أحمد بن الحسين بن عبد الصمد الجَرَادي وغيرهم.

وروى عنه أبو عبد الله محمد بن إسماعيل في كتاب التاريخ.

وقال ابن أبي حاتم الرَّازي: سألت أبي عنه فقال: صالح الحديث صدوق.

٢٥٥- محمد بن يحيى بن أبي عمر[1] أبو عبد الله الأزْدي العَدني، سكن مكة (١٣٢/ ب) وتوفى في ذي الحجة سنة ثلاث وأربعين ومائتين.

روى عن: أبيه، وعن أبي محمد سفيان بن عيينة بن أبي عمران الهلالي المكي، وأبي عبد الله مروان بن معاوية الفَزَاري نزيل مكة، وأبي عمرو بشر بن السّري الأَفْوة البصري نزيل مكة، وأبي سفيان وكيع بن الجَراح الرؤاسي الكوفي، وأبي محمد عبد الوهاب بن عبد المجيد بن الصّلت الثقفي البصري، وأبي محمد عبد العزيز بن محمد الدّراوردي المدني، وأبي علي فُضيل بن عياض بن مسعود التّميمي نزيل مكة، وأبي عبد الصمد عبد العزيز بن عبد الصمد العمي البصري، وأبي بكر عبد الرزاق بن همام بن نافع الحميري الصنعاني، وأبي يحيى معْن بن عيسى الأشجعي القزّاز المدني، (وأبي عبد الرحمن عبد الله بن يزيد القرشي العدوي المقرئ)[2] نزيل مكة، وأبي عبد الحميد عبد المجيد بن عبد العزيز ابن أبي رَوّاد الأزْدي العَتكي مولاهم المكي، وأبي رَكْوَة ويقال: أبو محمد

---

(١) رجال صحيح مسلم (١٥٣٥)، الجمع: (١٨٥٣).

(٢) كتب بالحاشية بخط متقطع.

يحيى بن سليم القرشي الخزّاز المكي المعروف بالطائفي، وهشام بن سليمان بن عكرمة ابن خالد ابن العاصي القرشي المَخْزُومي المكي وغيرهم.

تفرد به مسلم، روى عنه في كتاب: الإيمان، والطهارة، والصلاة، والجنائز، والصدقة، والحج، والنكاح، والرضاع، والبيوع، والرؤيا، وغير ذلك.

وروى عنه: أبو عبد الله محمد بن إسماعيل بن سالم الصائغ، وأبو عبد الله محمد بن علي بن زيد الصّائغ المكي، وأبو حاتم محمد بن إدريس الرّازي ، وأبو زُرعة عبيد الله بن عبد الكريم الرّازي وأبو سعيد محمد بن عُقيل الفِرْيابي نزيل مصر، وأبو عيسى محمد بن عيسى الترمذي، وأبو يعقوب إسحاق بن إبراهيم بن يونس البغدادي نزيل مصر، وأبو إسحاق إبراهيم بن أبي طالب النيسابوري، وأبو عبد الله محمد بن عبد السلام بن ثَعْلبة الخُشَني القرطبي، وأبو عبد (١٣٣/ أ) الرحمن بَقي بن مَخْلد بن يزيد القرطبي، وأبو عبد الله أحمد بن داود بن موسى المكي نزيل مصر وغيرهم.

وقال مسلمة بن قاسم: محمد بن يحيى بن أبي عمر العَدَني لا بأس به.

وقال ابن أبي حاتم الرّازي: سألت أبي عنه فقال: كان رجلاً صالحاً، وكان به غفلة ورأيت عنده حديثاً موضوعاً حدث به عن ابن عيينة وهو صدوق.

ثم قال ابن أبي حاتم: ثنا أحمد بن سَهْل الإسفرايني قال: سمعت أحمد ابن حنبل وسئل عمن نكتب فقال: أما بمكة فابن أبي عمر محمد بن يحيى.

وقال أبو عيسى الترمذي : سمعت ابن أبي عمر يقول: اختلفت إلي ابن عيينة ثماني عشرة سنة وكان الحميدي أكبر منى بسنة.

قال أبو عيسى: وسمعت ابن أبي عمر يقول: حججت سبعين حجة (ماش)[1] على قدمي.

٢٥٦- محمد بن يحيى بن سعيد[2] بن فَرّوخ أبو صالح التّميمي، يقال: مولاهم القطّان البصري[3].

روى عن: أبيه أبي سعيد يحيي بن سعيد القطان، وأبي محمد سفيان بن

---

(١) كذا بالأصل وكتب بالحاشية: "ماشيا" خط مختلف وهو الصواب.

(٢) الجمع بين رجال الصحيحين لابن القيسراني (١٧٩٣).

(٣) فتح الباري: (٤٥٢٧) متابعة ومسلم: في المقدمة.

Marfat.com

عيينة بن أبي عمران الهلالي نزيل مكة، وأبي عبد الله مروان بن معاوية بن الحارث ابن أسماء الفزاري الكوفي، نزيل مكة وغيرهم.

روى عنه: ابنه أبو سعيد أحمد بن محمد بن يحيى، وأبو زُرعة عبيد الله بن عبد الكريم الرّازي، وأبو يعلى أحمد بن علي بن المثنى التميمي الموصلي، وأبو عون محمد بن عمرو بن عون السّلمي الواسطي، وأبو العباس الحسن بن سفيان الشّيباني وغيرهم.

قال البخاري: مات في رمضان سنة ثلاث وعشرين ومائتين، قاله ابنه أحمد.

قال محمد: محمد بن يحيى هذا من شيوخ البخاري، روى عنه في كتاب التاريخ، وأخرج عنه في الجامع في المتابعة.

وروى مسلم في أول المسند عن أبي بكر بن أبي عتّاب الأعْين عنه، وهو مشهور، وكان والده إماما في الحديث.

٢٥٧- محمد بن يحيى بن علي[1] بن عبد الحميد بن عبيد بن يسار أبو غسّان (١٣٣/ ب) الكناني المدني.

روى عن: أبيه يحيى، وعن غسّان بن علي، وأبي عبد الله مالك بن أنس بن أبي عامر الأصبحي المدني، وأبي محمد عبد العزيز ابن محمد الدراوردي المدني وغيرهم.

روى عنه: أبو عبد الله محمد ابن يحيى ابن عبد الله الذُهلي، وأبو أحمد محمد بن عبد الوهاب ابن حبيب العبدي الفرّاء النيسابوري، وأبو أحمد المؤار بن محمويه الحمداني وغيرهم.

وذكر ابن أبي حاتم الرّازي: أنه سأل عنه أباه فقال: هو شيخ.

وقال أبو الحسن الدارقطني: هو ثقة.

قال محمد: أبو غسّان محمد بن يحيى هذا من شيوخ البخاري، روى عنه في غير الجامع.

وروى في الجامع عن: أبي أحمد عنه، عن مالك بن أنس في كتاب الشروط

---

(١) رجال صحيح البخاري (١١٢٠)، الجمع: (١٧٨٦).

Marfat.com

في باب: إذا اشترط في المزارعة إذا شئت أخرجناك[1].

٢٥٨- محمد بن يحيى بن عبد الله بن خالد[2] بن فَارس بن ذُؤيب أبو عبد الله الذُهلي مولاهم النيسابوري.

مات سنة خمس وخمسين ومائتين.

وقيل: مات بعد أبي عبد الله محمد بن إسماعيل البخاري.

ومات البخاري ليلة الفطر سنة ست وخمسين ومائتين.

روى عن: أبي عبد الله محمد بن عبد الله بن المثنى الأنصاري البخاري القاضي البصري، وأبي محمد عبيد الله بن موسى بن بَاذَام العَبْسي الكوفي، وأبي بكر عبد الرزاق بن همام بن نافع الحميري الصنعاني، وأبي محمد عثمان بن عمر ابن فَارس بن لَقيط البصري، وأبي عثمان عفان بن مسلم الأنصاري مولاهم الصّفار نزيل بغداد، وأبي أيوب سليمان بن حرب الوَاشِحي قاضي مكة، وأبي المُورع المُحاضر بن المُورع الهمداني، وأبي سعيد حماد بن مَسْعَد التّميمي ويقال: البَاهلي مولاهم البصري، وأبي عبد الله محمد بن عبدي الحنفي الطَنافسي الكوفي، وأبي النعمان محمد بن الفضل السَّدوسي البصري المعروف بعَارم، وأبي عمرو (١٣٤/ أ) عبد الله بن رَجَاء الغُدَاني البصري، وأبي جعفر عبد الله بن محمد بن علي بن نُفَيل النّفيلي الحرّاني، وأبي محمد حجاج بن مَنْهال السُلمي البرساني الأنماطي البصري، وأبي حفص عمر بن حفص بن غِياث بن طَلق بن معاوية النَخَعي الكوفي، وأبي الحسن عاصم بن علي بن عاصم بن صهيب الواسطي، وأبي يحيى محمد بن موسى بن أعين الجزري، وأبي عبد الله محمد بن وهب بن عطية السُلمي الدمشقي، وأبي جعفر ويقال: أبو سعيد محمد بن سَابق التميمي، وأبي محمد سعيد بن الحكم بن أبي مريم الجُمَحي مولاهم المصري، وأبي القاسم عبد العزيز بن عبد الله بن يحيى الأُوَيسي، وأبي حفص عمرو بن أبي سلمة التّنيسي، وأبي أحمد حسين بن محمد التميمي المروروذي، وأبي الحسن أحمد بن أبي شعيب الحرّاني، وأبي جعفر أحمد بن صالح المصري، وأبي يعقوب إسحاق ابن محمد القَروي، وأبي عمرو عثمان بن الهيثم بن الجَهْم العَبْدي البصري، وأبي

---

(١) الفتح: (٢٧٣٠) متابعة.

(٢) رجال صحيح البخاري (١١٢٢)، الجمع: (١٧٨٧).

Marfat.com

الحسين شُريح بن النعمان الجوهري البغدادي ، وأبي زكريا يحيى بن صالح الوحاظي، وأبي زكريا يحيى بن عبد الله بن بُكير المخزومي وغيرهم.

روى عنه: أبو داود السجستاني، وأبو عيسى الترمذي، وأبو عبد الله النسائي، وأبو العباس السراج، وأبو بكر بن خزيمة، وأبو بكر النيسابوري، وأبو حاتم الرّازي ، وأبو على الحسين بن محمد بن زياد القبّاني، وأبي عبد الله محمد ابن نصر المروزي، وأبو جعفر محمد بن سليمان بن داود المنقري، وأبو الفضل عياش ابن محمد الدّوري وغيرهم.

وروى عنه من شيوخه: أبو صالح عبد الله بن صالح الجُهني كاتب الليث ابن سعد، وأبو محمد سعيد بن الحكم بن أبي مريم المصري، وأبو موسى محمد ابن المثنى العَبْدي الزّمن البصري.

وقال ابن أبي حاتم الرّازي: (١٣٤/ ب) كتب أبي عنه بالري وهو ثقة صدوق إمام من أئمة المسلمين.

ثم قال ابن أبي حاتم: سئل أبي عنه فقال: ثقة صدوق.

وقال أبو عبد الرحمن النسائي محمد بن يحيى بن عبد الله أبو عبد الله نيسابوري ثقة ثبت، أحد الأئمة في الحديث.

وقال أبو الحسن الدارقطني، محمد بن يحيى الذهلي ثقة حافظ.

وقال أبو القاسم اللالكائي: أنا العلاء بن محمد ومحمد بن أحمد بن الحسن الرازي قالا: سمعنا عبد الرحمن بن أبي حاتم قال: سمعت أبي يقول: محمد بن يحيى الذُهلي إمام أهل زمانه.

وقال محمد بن سَهل بن عسكر: كنا عند أحمد بن حنبل فدخل عليه محمد ابن يحيى فقام إليه أحمد وتعجب منه الناس، ثم قال لبنيه وأصحابه: اذهبوا إلى أبي عبد الله فاكتبوا عنه.

وقال أبو عمر أحمد بن نصر بن إبراهيم الخفّاف النيسابوري: رأيت محمد ابن يحيى بعد وفاته في المنام فقلت: يا أبا عبد الله، ما فعل بك ربك؟ قال: غفر لي، قال: قلت فما فعل بحديثك قال: كتب بماء الذهب ورفع في عليين.

قال محمد : حدث البخاري عن محمد بن يحيى هذا في غير موضع من الجامع فلم ينسبه إلى أبيه يحيى، فمن ذلك ما ذكر في آخر تفسير سورة البقرة

Marfat.com

فقال: ثنا محمد: ثنا النُفَيلي: ثنا مسكين، عن شعبة، عن خالد الحذّاء، عن مروان الأصْفَر، عن رجل من أصحاب النبي صلى الله عليه وسلم وهو ابن عمر أنها قد نسخت ﴿**إن تُبْدوا ما في أَنفسكم أو تُخْفُوه...**﴾ الآية.

فقيل: إن محمداً هذا هو محمد بن يحيى الذهلي، قاله أبو عبد الله الحاكم.

وروى أبو عيسى الترمذي في مصنفه عن محمد بن يحيى بن عبد الله بن محمد النُفَيلي.

وذكر أبو نصر الكلاباذي في كتاب الإرشاد في اسم مسكين بن بُكَير فقال: وقال لي أبو عبد الله بن البيع الحافظ: إن محمداً هذا (١٣٥/ أ) هو ابن إبراهيم البُوشَنْجي، وهذا الحديث مما أملاه بنيسابور البُوشَنْجي والله أعلم.

قال محمد : سقط ذكر محمد هذا من كتاب ابن السكن.

وقال البخاري في تفسير سورة براءة:

ثنا محمد: أنا أحمد بن أبي شعيب: ثنا موسى بن أعين: ثنا إسحاق بن رَاشد أن الزهري حدّثه وذكر حديث توبة بن كعب ابن مالك مختصراً.

فقيل: إن محمد هذا هو محمد بن يحيى الذُهلي.

وقيل: هو محمد بن النَضر بن عبد الوهاب النيسابوري.

وقيل: هو محمد بن إبراهيم البُوشَنْجي.

ولم يقع في نسخة ابن السّكن ذكر محمد هذا قبل أحمد بن أبي شُعيب وثبت لغيره من الرواية.

وروى هذا الحديث أبو محمد عبد الله بن أحمد بن عبد السلام الخفّاف، عن محمد بن يحيى الذهلي، عن أحمد بن أبي شعيب الحرّاني، عن موسى بن أَعْين بإسناده.

وقال البخاري في: الإحصار وجزاء الصيد:

ثنا محمد : ثنا يحيى بن صالح، ونذكر هذا إن شاء الله في باب يحيى من هذا الكتاب.

وقال البخاري في تفسير سورة بني إسرائيل: ثنا محمد قال: نا حجاج بن مَنْهال.

قال أبو عبد الله الحاكم: هو محمد بن يحيى يعني الذُهلي.

Marfat.com

وقد تقدم الخلاف فيه في باب حجاج من هذا الكتاب.

وقال البخاري في كتاب الجنائز[1]: ثنا محمد قال: ثنا عمرو بن أبي سلمة، عن الأوزاعي قال: أخبرني ابن شهاب: أخبرني سعيد بن المسيب أن أبا هريرة قال: سمعت رسول الله صلى الله عليه وسلم يقول: «**حق المسلم على المسلم خمس: رد السلام، وعيادة المريض، واتباع الجنائز، وإجابة الدعوة، وتشْميت العاطس**».

ومحمد غير منسوب هذا هو محمد بن يحيى الذُهلي، قاله أبو عبد الله الحاكم.

وذكره أبو نصر الكلاباذي في كتاب الإرشاد فقال: ومحمد غير منسوب يقال أنه محمد بن يحيى الذُهلي (١٣٥/ ب).

قال محمد: حدث أبو عيسى الترمذي في مصنفه عن محمد بن يحيى، عن عمرو بن أبي سلمة أبي حفص التنِّيسي.

وقد روى بقية بن الوليد وبشر بن بكر هذ الحديث عن الأوزاعي فقال: أبو عبد الرحمن النسائي في مصنفه: أنا عمرو بن عثمان: ثنا بقية، عن الأزواعي قال: أخبرني ابن شهاب أن سعيد بن المسيب أخبره أن أبا هريرة قال: سمعت رسول الله صلى الله عليه وسلم يقول: «**حق المسلم على المسلم خمس: رد السلام، وعيادة المريض، واتباع الجنائز، وإجابة الدّاعي، وتشميت العاطس**».

وقال أبو جعفر الطحاوي في كتاب المشكل: نا يونس بن عبد الأعلى قال: أخبرني بشر بن بكر قال: أخبرني الأزواعي، عن ابن شهاب، عن سعيد بن المسيب أن أبا هريرة قال: سمعت رسول الله صلى الله عليه وسلم يقول: «**حق المسلم على المسلم خمس: رد السلام، وعيادة المريض، واتباع الجنائز، وإجابة الدعوة، وتشميت العاطس**».

وقد روى هذا الحديث أيضا محمد بن يحيى الذهلي، عن عبد الرزاق، عن معمر، عن الزهري حدثني به أبو عبد الله محمد بن سعيد بن زرقون الأنصاري قراءة مني عليه: ثنا عبد الرحمن بن محمد: ثنا أبي: ثنا عبد الرحمن بن مروان: ثنا الحسن بن يحيى: ثنا ابن الجارود: ثنا محمد بن يحيى قال: ثنا عبد الرزاق قال: أنا

---

(١) فتح الباري: (١٢٤٠).

Marfat.com

معمر، عن الزهري، عن ابن المسيب، عن أبي هريرة قال: قال رسول الله صلى الله عليه وسلم : «**خمس يجب للمسلم على أخيه: رد السلام، وتشميت العاطس، وعيادة المريض، واتباع الجنائز، وإجابة الدعوة**».

وأخرجه مسلم في مسنده الصحيح[1]، عن عبد بن حميد، عن عبد الرزاق.

وقال البخاري في المغازي في باب: مرض النبي صلى الله عليه وسلم[2]: ثنا محمد: ثنا عفّان: ثنا صخر بن جويرية ... الحديث.

ومحمد (١٣٦/ أ) غير منسوب هذا هو محمد بن يحيى الذُهلي قاله أبو عبد الله الحاكم.

وقال البخاري في تفسير سورة اقتربت الساعة: ثنا محمد : ثنا عفان بن مسلم، عن وهيب ...الحديث.

وهذا عندي محمد بن يحيى الذُهلي، وسقط ذكر محمد هذا في هذا الموضع قبل عفّان من نسخة ابن السكّن. وقد حدث ابن الجارود في كتاب المنتقى عن محمد بن يحيى، عن عفّان.

وقال البخاري في العيدين: ثنا محمد : ثنا عمر بن حفص بن غياث: ثنا أبي، عن عاصم، عن حفصة، عن أم عطية هكذا عند أبي ذر الهَرَوي.

وكذلك أخرجه أبو مسعود الدمشقي في كتابه.

وذكره أيضاً أبو عبد الله الحاكم وقال: هو محمد بن يحيى -يعني الذُهلي- وسقط عن أبي علي بن السكن، وأبي أحمد الجرجاني، وأبي زيد المروزي ذكر محمد قبل عمر.

وقد حدث ابن الجارود في كتاب المنتقى عن محمد بن يحيى، عن عمر بن حفص بن غياث.

وقال البخاري في التفسير في سورة بني إسرائيل: ثنا محمد : ثنا عبد الله بن رجاء: ثنا همام... الحديث.

ومحمد غير مسنوب هذا هو محمد بن يحيى، قاله أبو عبد الله الحاكم.

وقد حدث ابن الجارود في كتاب المنتقي عن محمد بن يحيى، عن عبد الله

---

(١) مسلم: (٤/ ٢١٦٢).

(٢) الفتح: (٤٤٣٨).

Marfat.com

ابن رجاء.

وقال البخاري في البيوع: ثنا محمد : ثنا عبد الله بن يزيد يعني المقرئ، ولم أر أحداً نسب محمداً هذا، ولعله محمد بن يحيى الذهلي.

وقال البخاري في آخر كتاب اللباس، في باب الذريرة: ثنا عثمان بن الهيثم أو محمد، عنه، عن ابن جريج ومحمد هذا يقال: أنه ابن يحيى الذهلي، وقد حدث ابن الجارود في كتاب المنتقى له عن محمد بن يحيى، عن عثمان بن الهيثم وقال في كتاب الحج، في باب الإدلاج من المحصب: وزادني محمد : ثنا (١٣٦/ ب) مُحاضر: ثنا الأعمش.

فنسبه ابن السَّكن محمد بن سلام، وقيل هو محمد بن يحيى الذهلي.

وقد حدث ابن الجارود في كتاب المنتقى عن محمد بن يحيى، عن مُحاضر.

وقال البخاري في تفسير سورة المائدة: وزادني محمد، عن أبي النعمان قال: كنت ساقي القوم في منزل أبي طلحة فنزل تحريم الخمر... الحديث،

يقال: هو محمد بن يحيى الذهلي.

وقد حدث ابن الجارود في كتاب المنتقى له عن محمد بن يحيى، عن أبي النعمان.

وقال البخاري في باب ذكر الملائكة[1]:

ثنا محمد : ثنا ابن أبي مريم: أنا الليث، عن ابن أبي جعفر، عن محمد بن عبد الرحمن، عن عروة، عن عائشة، عن النبي صلى الله عليه وسلم :«**إن الملائكة تنزل في العَنان وهو السحاب**...» الحديث.

هكذا روى عن أبي ذر الهروى، عن أبي الهيثم الكشميهني، ولم يوجد لغيره، لا عند ابن السَّكن ولا الأصيلي ولا عند أبي مسعود الدمشقي، فإن كان محفوظاً فهو محمد بن يحيى الذُهلي.

وقد حدث ابن الجارود عن محمد بن يحيى، عن سعيد بن الحكم بن أبي مريم.

وقال البخاري في كتاب التوحيد[2]:

---

(١) الفتح: (٣٢١٠).

(٢) الفتح: (٧٣٧٥).

Marfat.com

ثنا محمد ثنا أحمد بن صالح قال: ثنا ابن وهب قال: أخبرني عمرو، عن ابن أبي هلال أن أبا الرِّجال حدثه عن أمه عَمْرة، عن عائشة أن النبي صلى الله عليه وسلم بعث رجلاً على سرية... الحديث.

هكذا في نسخة أبي ذر، وكذلك في نسخة الأصيلي، عن أبي أحمد .

وذكره أبو نصر الكلاباذي فقال: وهو فيما أحسب ابن يحيى الذُهلـــــي، وكذلك نسبه أبو عبد الله الحاكم محمد بن يحيى، وهو عندي صحيح فقد حدث عنه، وسقط من نسخة ابن السُّكن ذكر محمد الذي قبل أحمد بن صالح.

وقال البخاري في العتق: ثنا محمد : ثنا عبد الرزاق: وأنا عمر.

وقال أيضاً في الفتن: ثنا محمد : ثنا عبد (١٣٧/ أ) الرزاق: ثنا معمر، فنسبه أبو عبد الله الحاكم محمد بن يحيى.

ونسب ابن السكن الذي في كتاب العتق محمد بن سلام.

وقد حدث الترمذي في مصنفه عن محمد بن يحيى، عن عبد الرزاق.

وكذلك حدث ابن الجارود في كتاب المنتقى عن محمد بن يحيى، عن عبد الرزاق.

وقال البخاري في سورة الكهف[1]:

ثنا محمد بن عبد الله : ثنا سعيد بن أبي مريم: أنا المغـــــيرة يعـــني ابـــن عبدالرحمن قال: حدثني أبو الزناد، عن الأعرج، عن أبي هريرة، عن رســـول الله صلى الله عليه وسلم قال: «**إنه ليأتي الرجل العظيم السَّمين يوم القيامة لا يَزنُ عند الله جناح بَعُوضة**» وقال: **اقرءوا إن شئتم ﴿فلا نُقيمُ لهُم يَـــوْمَ القِيَامَـــةِ وَزْناً﴾**.

وعن يحيى بن بُكَير، عن المغيرة بن عبد الرحمن ، عن أبي الزِّناد مثله، وهو محمد بن يحيي بن عبد الله الذُهلي.

ذكره أبو مسعود الدِّمشقي في كتاب الأَطراف.

وقد أخرج مسلم بن الحجاج هذا الحديث في المسند الصحيح عن أبي بكر ابن إسحاق هو الصّاغَاني، عن يحيى بن بُكير بإسناده مثله.

---

(١) الفتح: (٤٧٢٩).

Marfat.com

وقال البخاري في تفسير سورة ص[1]:

ثنا محمد بن عبد الله : ثنا بن عبيدالطنافسي، عن العوام يعنى ابن حوْشَب قال: سألت مجاهداً عن سجدة (ص) ... الحديث.

قال أبو عبد الله الحاكم: هو محمد بن يحيى بن عبد الله يعني الذُهلي، نسبة إلى جده.

وذكره أبو نصْر الكلاباذي فقال: أراه ابن يحيى بن عبد الله الذُهلي، قلت: وقد حدث ابن الجارود في المنتقي عن محمد بن يحيى، عن محمد بن عبيد هذا وقد حدث البخاري عن محمد بن بشّار، عن غُنْدر، عن شعبة، عن العوام بن حوشب هذا الحديث في تفسير هذه السورة قبل حديث محمد بن عبد الله.

وذكره أيضاً في الأنبياء في ذكر داود فقال: ثنا محمد : ثنا سَهل بن يوسف قال: سمعت العوام، عن مجاهد قال: قلت لابن عباس: أأسجد في ص؟ فقرأ ﴿ومن ذُرِّيته داودَ وسُلَيْمان﴾ (١٣٧/ب). حتى ﴿فَبِهُداهم اقْتَده﴾ فقال: نبيكم صلى الله عليه وسلم ممن أمر أن يقتدى بهم.

نسب محمد هذا ابن السَّكن في نسخته محمد بن سلام.

وقال أبو نصْر الكلاباذي : سألت أبا أحمد الحافظ عنه فقال: هو ابن المُثنى.

وقد حدث البخاري عن محمد بن بشّار، عن ابن أبي عدي، وسَهْل بن يوسف، عن سعيد يعني ابن أبي عَرُوبة، عن قتادة عن أنس في الجهاد نا محمد ابن عبد الله : ثنا حسين بن محمد: ثنا شَيْبان، نسبه ابن السَّكن محمد بن عبدالله بن المبارك المَخْرمي.

وقال أبو نصْر الكلاباذي : هو محمد بن يحيى بن عبد الله الذُهلي نسبه إلى جده.

وقال البخاري في بعث النبي صلى الله عليه وسلم أسامة بن زيد إلى الحرقان من جهينة: ثنا محمد بن عبد الله : ثنا حماد بن مسعدة، عن يزيد، عن سلمة يعني ابن الأكوع.

ذكره أبو نصْر الكلاباذي فقال: وهو فيما يقال محمد بن يحيى بن عبد الله

---

(١) الفتح: (٤٨٠٦).

Marfat.com

الذُهلي النيسابوري، نسبه البخاري إلى جده.

قلت: وقد حدث ابن الجارود في المنتقى عن محمد بن يحيى، عن حماد بن مَسْعَدة هذا.

وقال البخاري في الكفارات[1]:

ثنا محمد بن عبد الله قال: نا عثمان بن عمر بن فَارس قال: أنا ابن عَـــون، عن الحسن عن عبد الرحمن بن سَمُرة قال: قال رسول الله صلى الله عليه وسلم: «**لا تسأل الإمارة...**» الحديث.

ومحمد بن عبد الله هذا هو: محمد بن يحيى بن عبـــد الله الذُهلـــي نسـبه البخاري إلى جده ، قاله أبو عبد الله الحاكم.

وقد حدث ابن الجارود في كتاب المنتقى عن محمد بن يحيى، عن عثمان بن عمر هذا بهذا الحديث.

وقال البخاري في الحدود[2]:

ثنا محمد بن عبد الله: ثنا عاصم بن علي: ثنا عاصم بن محمد، عن واَقد بن محمد، عن أبيه، عن ابن عمر، عن النبي صلى الله عليه وسلم (١٣٨/أ) حديـــث تحريم مكة.

قال أبو عبد الله الحاكم: هو محمد بن يحيى بن عبد الله يعني الذُهلي، نسبه إلى جده.

وقد حدث ابن الجارود في كتاب المنتقى عن محمد بن يحيى، عن عاصم بن علي.

وقال البخاري في القسَامة في باب: جَنين المرأة[3]:

ثنا محمد بن عبد الله: ثنا محمد بن سَابق: ثنا زَائدة : ثنا هشام بن عـــروة، عن أبيه أنه سمع المغيرة بن شعبة يحدث عن عمر أنه استشارهم في إمْلاص المرأة.

قال أبو نصْر الكلاباذي : يقال إنه محمد بن يحيى بن عبد الله الذُهلي.

---

(١) فتح الباري: (٦٧٢٢).

(٢) فتح الباري: (٦٧٨٥).

(٣) فتح الباري: (٦٩٠٨).

Marfat.com

قال البخاري في كتاب الصلح[1]:

ثنا محمد بن عبد الله قال: نا عبد العزيز الأُوَيْسي، وإسحاق بن محمد القَرَوي قالا: ثنا محمد بن جعفر، عن أبي حازم، عن سَهل بن سعد أن أهل قِبَاء اقْتَتَلوا ... الحديث.

هكذا ذكره أكثر الشيوخ وكذا أخرجه أبو مسعود الدِّمشقي عن البخاري في كتاب الأطراف يقال: إنه محمد بن يحيى بن عبد الله الذُهلي، نسبه البخاري إلى جده.

وقد حدث أبو عيسى الترمذي في مصنفه عن محمد بن يحيى، عن إسحاق ابن محمد الفَروي.

وسقط ذكر محمد هذا قبل إسحاق وعبد العزيز الأوَيسي من رواية أبي أحمد الجرجاني ومن نسخة النَسَفي عن البخاري .

وقال البخاري في كتاب الأحكام[2]:

ثنا محمد بن خالد: ثنا الأنصاري محمد يعني ابن عبد الله بن المثنى: حدثني أبي، عن ثُمامة، عن أنس بن مالك أن قيس بن سعد كان يكون بين يدي النبي صلى الله عليه وسلم منْزلة صاحب الشَرط من الأمير.

قال أبو عبد الله الحاكم: هو محمد بن يحيى بن عبد الله بن خالد الذُهلي، نسبه إلى جد أبيه.

وقال أبو نصْر الكلاباذي : يقال إنه محمد بن يحيى بن عبد الله بن خالد الذُهلي.

قلت: وقد حدث ابن الجارود في المنتقى له عن محمد بن يحيى، عن محمد ابن عبد الله بن المثنى.

وقال أبو عيسى الترمذي في مصنفه في مناقب قيس بن سعد بن عُبَادة[3] (١٣٨/ب):

ثنا محمد بن مرزوق البصري ثنا محمد بن عبد الله الأنصاري: ثنا أبي عن

---

(١) فتح الباري : (٢٦٩٣).

(٢) فتح الباري: (٧١٥٥).

(٣) سنن الترمذي: (٤٢٢١).

Marfat.com

ثمامة عن أنس قال: كان قيس بن سعد من النبي صلى الله عليه وسلم بمنزلة صاحب الشرط من الأمير. قال الأنصاري: يعني مما يلي من أموره.

ثم قال الترمذي:

ثنا محمد بن يحيى: ثنا محمد بن عبد الله الأنصاري نحوه، ولم يذكر فيه قول الأنصاري.

وقال البخاري في كتاب التوحيد[1]:

ثنا محمد بن خالد: ثنا عبيد الله بن موسى، عن إسرائيل، عن منصور عن إبراهيم، عن عبيدة، عن عبد الله قال: قال رسول الله صلى الله عليه وسلم: «**إن آخر أهل الجنة دُخولاً وآخر أهل النار خروجاً من النار رجل يخرج حبواً، فيقول له ربه: ادخل الجنة، فيقول: أي رب الجنة ملأى، فيقول له ذلك ثلاث مرات كل ذلك يعيد عليه الجنة ملأى فيقول: إن لك مثل الدنيا عشر مرات**».

أبو نصْر الكلاباذي: محمد بن يحيى بن عبد الله بن خالد الذُهلي.

وقال أيضاً أبو عبد الله الحاكم: قلت: وقد حدث ابن الجارود في كتاب المنتقى عن محمد بن يحيى، عن عبيد الله بن موسى.

وقال البخاري في كتاب الصوم، في باب من مات وعليه صوم[2]:

ثنا محمد بن خالد: ثنا محمد بن موسى بن أَعْين: ثنا أبي، عن عمرو بن الحارث، عن عبيد الله بن أبي جعفر أن محمد بن جعفر بن الزبير حدثه عن عروة ابن الزبير، عن عائشة أن رسول الله صلى الله عليه وسلم قال: « **من مات وعليه صيام صَام عنه وليه**».

قال أبو عبد الله الحاكم: هو محمد بن يحيى بن عبد الله بن خالد الذُهلي، نسبه إلى جد أبيه.

وقال أبو نصْر الكلاباذي: يقال أنه محمد بن يحيى بن عبد الله بن خالد الذُهلي النيسابوري.

قلت: وقد حدث ابن الجارود في المنتقى عن محمد بن يحيى، عن محمد بن

---

(١) فتح الباري: (٧٥١١).

(٢) فتح الباري: (١٩٥٢).

Marfat.com

موسى بن أعين هذا الحديث.

وأخرج مسلم هذا الحديث في مسنده الصحيح عن هارون بن سعيد الأَيْلي، وأحمد بن عيسى (١٣٩/ أ) التّستري، عن ابن وهب، عن عمرو بن الحارث.

وقال البخاري في الطب في باب رقية العين[1]: ثنا محمد بن خالد: ثنا محمد ابن وهب بن عطية الدّمشقي: ثنا محمد بن حرب: ثنا محمد بن الوليد الزّبيدي قال: أنا الزهري ، عن عروة، عن زينب بنت أبي سلمة، عن أم سلمة أن النبي صلى الله عليه وسلم رأي في بيتها جارية وفي وجهها سَفعة فقال: «**اسْتَرْقوا لها فإن بها النّظرة**».

قال أبو عبد الله الحاكم: هو محمد بن يحيى بن عبد الله بن خالد الذُهلي نسبه إلى جد أبيه.

وقال أبو نصْر الكلاباذي : يقال: إنه محمد بن يحيى بن عبد الله بن خالد الذُهلي.

قلت: وقد حدث ابن الجارود بهذا الحديث عن محمد بن يحيى، عن محمد ابن وهب بن عطية خارج المنتقى.

وأخرجه مسلم في صحيحه عن أبي الربيع سليمان بن داود البغدادي الأحْوَل، عن محمد بن حرب بإسناده.

قال محمد : وقد ذكر أبو أحمد عبد الله بن عدي الجرجاني في أسامي شيوخ البخاري محمد بن خالد بن جَبَلة الرّافقي من أهل الرافقة، ولعله أراد بذلك محمد بن خالد الذي قدمنا ذكره، عن محمد بن عبد الله بن المثنى الأنصاري، وعبيد الله بن موسى العَبْسي، ومحمد بن موسى بن أَعين الجَزَري، ومحمد بن وهب بن عطية الدّمشقي والله أعلم، والرّافقي هو أبو بكر محمد بن (عَيْلة)[2] الرّافَقي، كذا ذكره ابن أبي حاتم الرّازي، وأبو عبد الرحمن النسائي وغيرهما، ولم يذكروا بين محمد وجَبَلة خالداً وهو الصواب عندي والله أعلم.

---

(١) فتح الباري: (٥٧٣٩).

(٢) كذا بالأصل وقد ضبطت الشكل وهو خطأ وصوابه «جبلة».

Marfat.com

روى عن: أبي محمد الحجاج بن أبي مَنْيع الرِّصَافي، وأبي مسعود المُعَافي بن عمران الموصلي، وأبي يحيى محمد بن موسى بن أَعْين الجَزَري، وأبي عبد الرحمن عبد الله بن جعفر بن غَيْلان الرَّقي، وأبي أيوب سليمان بن عبد الرحمن الدِّمشقي، وأبي يعقوب إسحاق بن إبراهيم وغيرهم. (١٣٩/ ب).

روى عنه: أبو عبد الرحمن أحمد بن شعيب النسائي، وأبو عَرُوبة الحسين ابن محمد بن مَوْدُود الحرّاني.

وقال ابن أبي حاتم الرَّازي: كتب إلي أبي وأبي زُرعة بأحاديث من فوائده.

وقال أبو عبد الرحمن النسائي: محمد بن جَبَلة رَافقي لا بأس به.

٢٥٩- محمد بن يزيد[١] بن رِفَاعَةَ أبو هشام الرِّفَاعي الكوفي.

قاضي بغداد، مات بها وهو قاضيها في دولة المستعين سنة ثمان وأربعين ومائتين.

روى عن: أبي عبد الرحمن محمد بن فضيل بن غَزْوَان الضَّبي الكوفي.

تفرد به مسلم، روى عنه في كتاب الزكاة[٢] مقروناً بأبي كُرَيب، وفي الفتن[٣] مقروناً بمُشْكُدَانة.

وقد روى عن: أبي الأحوص سلام بن سُليم الحَنَفي، وأبي بكر بن عَيّاش ابن سالم الأسدي، وأبي خالد سليمان بن حَيّان الأحمر، وأبي عمر حفص بن غِياث النخعي، وأبي نُميلة يحيى بن واضِح الأنصاري مولاهم المرزوي، وأبي هشام عبد الله بن نُمير الهمداني، وأبي محمد عبد الله بن إدريس الأودي، وأبي معاوية محمد بن خَازم الضرير، وأبي أسامة حماد بن أسامة القُرشي الكوفي، وأبي محمد عبد الرحمن بن محمد المُحَاربي الكوفي، وأبي سفيان وكيع بن الجراح الرؤاسي الكوفي، وأبي زكريا يحيى بن اليَمَان العِجْلي الكوفي، وغيرهم.

روى عنه: أبو إسماعيل محمد بن إسماعيل بن يوسف السُّلمي الترمذي، وأبو بكر أحمد بن زُهَير بن حرب البغدادي، وأبو عبد الرحمن بَقِي بن مَخْلد الأندلسي، وأبو القاسم عبد الوهاب بن عيسى بن أبي حية الوراق، وأبو يعلي

---

(١) رجال صحيح مسلم (١٥٣٦)، الجمع: (١٨٥٢).

(٢) صحيح مسلم (٦٢/ ١٥٧) متابعة.

(٣) صحيح مسلم (٥٤/ ١٥٧) متابعة.

الموصلي، وأبو عيسى الترمذي ، وأبو القاسم البغوي، وأبو جعفر الطبري، وأبو العباس السراج، وأبو محمد بن صاعد وغيرهم.

وقال أبو عبد الرحمن النسائي : محمد بن يزيد أبو هشام الرِفَاعي ضعيف.

وقال ابن أبي حاتمٍ (١٤٠/ أ) الرَّازي : سألت أبي عنه فقال: ضعيف يتكلمون فيه، هو مثل مسروق بن المرْزبان.

وسئل ابن نُمير عن أبي هشام الرِّفاعي فقال: كان أَضْعَفَنا طلباً وأكثرنا غرائب.

وذكره أبو أحمد محمد بن أحمد بن إسحاق الحاكم فقال: ليس القوي عندهم، تركه أبو عبد الرحمن النسائي.

وقال أيضا أبو أحمد الحاكم: أنا العباس الثّقَفي قال: ثنا محمد بن إسماعيل يعني البخاري وسئل عن أبي هشام فقال: رأيتهم مجتمعين على ضعفه.

وقال أبو أحمد عبد الله بن عدي الجرجاني سمعت عَبْدَان يقول: كنا مع أبي بكر بن أبي شيبة في جنازة عبد الله بن برّاد الأشعري فأقبل أبو هشام راكبا دابته قد خضب بالحنّاء ، فقلت: يا أبا بكر، ما تقول في أبي هشام؟ فقال : انظر إليه ما أحسن خضابه.

وقال أحمد بن عبد الله بن صالح الكوفي: أبو هشام الرِّفَاعي كوفي لا بأس به، صاحب قرآن.

وذكر ابن أبي خيثمة قال: سمعت محمد بن يزيد الرِّفَاعي يقول: مات أبو الأحوص سنة تسع وسبعين وصلى علي أبي الأحوص وكبّر عيه أربعاً ، وصليت خلفه وأنا ابن عشر سنين، ولدت سنة تسع وستين.

وقال أيضاً ابن أبي خيثمة: سمعت محمد بن يزيد يقول: ما رأيت وَكِيعاً قط ضحك إلا مرة، وقد صحبته نحواً من اثنتى عشرة سنة، وكان إذا جلس جلسة لم يتحول عنها.

قال: ونا محمد بن يزيد قال: قال لنا وكيع بن الجراح يوماً، ما تقولون في سماع هؤلاء الذين علي باب الدار وفي الدهليز يسمعون منى ولا يروني؟ قال: فلم نَدْر ما نقول، قال: هم بمنزلة العَمْيان، يسمعون ولا يرون.

Marfat.com

ثم قال: سمعت محمد بن يزيد يقول: سمعت من أبي بكر الحنفي ولم أره، وانصرفت وما رأيته.

٢٦٠- محمد بن يزيد الكوفي[1].

روى عن: أبي العباس الوليد (١٤٠/ ب) بن مسلم الدمشقي.

تفرد به البخاري، روى عنه في مناقب أبي بكر الصديق -رضي الله عنه- آخر حديث في الباب[2].

واختلف في محمد بن يزيد هذا فقيل: هو محمد بن يزيد العِجْلي البزّاز الكوفي.

يروى عن: أبي عبد الرحمن محمد بن فُضَيل بن غَزْوَان الضبي، وأبي عبدالله ضَمْرة بن ربيعة القُرَشي الرّمْلي، وأبي بكر يُونس بن بُكير الجمّال الكوفي.

روى عنه: عبد الله بن عبد الرحمن الدّارمي، وعبد الله بن أحمد بن حنبل الشيباني.

وقال عبد الرحمن بن أبي حاتم الرّازي: محمد بن يزيد الكوفي روى عن: الوليد بن مسلم، وضَمْرة بن ربيعة، سمعت أبي يقول: هو مجهول لا أعرفه.

وذكره أبو نصْر الكلاباذي فقال: محمد بن يزيد البزاز الكوفي سمع الوليد ابن مسلم، روى عنه البخاري في مناقب أبي بكر.

ثم قال: وقال عبيد الله بن واصِل في الأدب له: حدثنا عبد الله بن عبد الرحمن السُّمَرقندي قال: نا محمد بن يزيد البزّاز قال: حدثنا يونس بن بُكير بحديث.

قلت: وقد قال عبد الله بن أحمد بن حنبل: ثنا محمد بن يزيد الكوفي العِجْلي قال: ثنا محمد بن فُضيل قال: ثنا الصّلت بن مَطَر، عن قُدامة بن حمَاطة ابن أخت سهم بن مِنْجَاب قال: سمعت سَهْم بن منْجَاب قال: غزونا

---

(١) رجال صحيح البخاري (١١٢٣)، الجمع: (١٧٨٨).

(٢) الفتح: (٣٦٧٨) متابعة. قال الحافظ ابن حجر في هدي الساري ص ٤٦٥ بعد أن ذكر كلام من تكلموا فيه: لا يبعد أن يخرج له في صحيحه ما يتابع عليه فقد تابعه عليه عنده علي ابن المديني وغيره عن الوليد بن مسلم والله أعلم.

Marfat.com

مع العلاء بن الحضرمي حتى أتينا دارين والبحر بيننا وبينهم ، قال: يا عَلِيم يـــا حكيم يا علي يا عظيم، إنا نحن عبيدك وفي سبيلك نقاتل عدوك، اللهم فـــاجعل لنا إليهم سبيلاً، فتقحّم بنا البحر فخضْناه ما يبلغ لبودنا، فخرجنا إليهم.

وذكر أبو عبد الله الحاكم في كتاب المدخل له فقال: قال أبو عبد الله يعني البخاري في مناقب أبي بكر الصديق: حدثني محمد بن يزيد كُوفي، سمع الوليد بن مسلم، وليس هذا بأبي هشام الرِّفاعي (١٤١/ أ) وكأنه محمد بن يزيد الأدمـــي فإنه أيضا من أهل الكوفة.

قال محمد : محمد بن يزيد الأدمي هو أبو جعفر محمد بن يزيـــد الأدمـــي الخزّاز المغازي الكوفي نزيل بغداد ثقة ، قاله أبو عبد الرحمن النسائي ومسلمة بن قاسم، مات ببغداد سنة خمس وأربعين ومائتين.

روى عن: أبي عبد الرحمن محمد بن فُضَـــيل بن غـــزْوان الضّبي، وأبـــي عبد الرحمن عُبيدة بن حميد التيمي ويقال: الضّبي الكوفي النحوي الحذّاء، وأبـــي يحيى معن بن عيسى بن يحيى بن دينار الأشْجعي مولاهم المدني القـــزّاز، وأبـــي زكريا يحيى بن سُليم القُرشي الخزاز الطائفي، وأبي عثمان سعيد بن سالم القدّاح الكوفي نزيل مكة وغيرهم.

كتب عنه أبو حاتم محمد بن إدريس الرّازي ببغداد.

وروى عنه: أبو عبد الرحمن أحمد بن شعيب النسائي، وأبو عبد الرحمـــن عبد الله بن أحمد بن محمد بن حنبل الشيباني، وأبو الحسن علي بن سعيد بن بشير الرّازي، وأحمد بن محمد بن الهيْثم بن بيان الدّوري الدّلاّل ، وأبو محمد يحيى بن محمد بن صاعد البغدادي وغيرهم.

٢٦١- محمد بن يونس الجمّال - بالجيم - المُخْرمي.

روى عن: أبي محمد سفيان بن عيينة بن أبي عمران الهلالي، وأبي محمـــد عبد الوهاب بن عبد المجيد بن الصّلت الثقفي، وأبي عبد الحميد عبد المجيد بـــن عبد العزيز بن أبي رَوّاد الأزْدي، وأبي سعيد يحيى بن سعيد بن فـــروخ التيمـــي القطّان وغيرهم.

Marfat.com

روى عنه: أحمد بن الحسن بن عبد الجبار الصّوفي، وأبو محمد عبد الله بن محمد بن نَاجية المَخْرمي، وعبد الله بن الليث المروزي، وأبو العبـــاس السّـــراج وغيرهم.

وذكره بعض الناس في أسامي الشيوخ الذي أخرج عنهم مســـلم بـــن الحجاج في مسنده الصحيح[1].

وذكره أبو أحمد بن (١٤١/ ب) عدي في كتاب الكامل فقال: وهو ممـــن يسرق أحاديث الناس.

٢٦٢- محمد بن أبي بكر[2] بن علي بن عَطَاء بن مقدَّم أبو عبد الله وقيل أبو بكر المقدمي الثقفي مولاهم البصري.

مات بها في شهر شعبان سنة أربع وثلاثين ومائتين.

روى عن: أبي عوانة وضّاح بن عبد الله اليَشْكُري مولاهم الواســـطي، وأبي إسماعيل حمّاد بن زيد درْهَم الأزدي مولاهم البصري، وأبي إسماعيل بشر بن المُفضل بن لاحق الرقاشي البَصري، وأبي محمد مُعْتمر بن سليمان بن طَرْخَـــان التيمي البصري، وأبي بشر إسماعيل بن إبراهيم الأسدي البصري، المعروف بابن عُلَية، وأبي سعيد يحيى ابن سعيد بن فَرُّوخ القطّان، وأبي سعيد عبد الرحمن بـــن مَهْدي بن حسان الأَزْدي البصري، وأبي العباس وهب بن جريـــر بـــن حـــازم الأزْدي البصري، وأبي معاوية عبّاد بن عبّاد بن حبّيبت المهلّبي البصري ، وأبـــي سلمة يوسف بن يعقوب المَاجَشون المدني، وأبي داود سليمان بن داود الطيالسي البصري، وأبي سليمان فُضَيل بن سليمان النُميري البصري ، وأبي حفص عمـــر ابن علي بن عطاء بن مُقدَّم المُقدَّمي ، وأبي مُعْتمر يوسف ين يزيد البراء العطّار، وأبي روح حَرمي بن عمارة بن أبي حفصة الأزْدي العَتَكي مولاهم، وأبي علي عثّام بن علي بن الوليد الكلابي وغيرهم.

اتفقا على الرواية عنه في الصحيحين.

روى عنه البخاري في الصلاة وغير موضع من الجامع.

وروى عن أحمد غير منسوب عنه في التوحيد.

---

(١) لم يذكر في رجال مسلم ولا في الجمع.

(٢) رجال صحيح مسلم (١٤١٤)، رجال صحيح البخاري (١١٢٧)، الجمع: (١٧٣٢).

واختلف في أحمد هذا فقيل: هو أحمد بن سيّارالمَرْوزي.

وقيل: هو أحمد بن النّضر بن عبد الوهاب النيسابوري فالله أعلم.

وروى عنه مسلم في كتاب الإيمان (١٤٢/ أ) والطهارة، والصلاة، والصيام، والحج، والنكاح، والرضاع، والفرائض، والحدود، والأطعمة وغير ذلك.

وروى عنه: أبو عبد الله محمد بن يحيى الذُهلي، وأبو إسحاق إسماعيل بن إسحاق القاضي، وأبو عبد الرحمن بَقيِ بن مَخْلد بن يزيد القُرْطبي، وأبو عبد الرحمن عبد الله بن أحمد بن حنبل الشيباني وأبو العباس الحسن بن سفيان الشيباني، وأحمد بن محمد بن عاصم الرَّازي، وأبو حاتم الرَّازي، أبو زُرعة الرَّازي، وأبو يعلى الموصلي، وأبو بكر بن أبي خيثمة البغدادي وغيرهم.

وروى عبد الخالق بن منصور عن يحيى بن معين أنه قال عنه: صدوق.

وقال ابن أبي حاتم الرَّازي : سألت أبي عنه فقال: صالح الحديث ومحله الصدق.

ثم قال بن أبي حاتم: سئل أبو زُرعة عن محمد بن أبي بكر المُقدَّمي فقال: بصري ثقة.

وذكر أبو أحمد بن عدي أخاه عبد الله بن أبي بكر فقال: عبد الله بن أبي بكر المُقَدَّمي بصري، وهو أخو محمد بن أبي بكر المُقدَّمي، ومحمد ثقة، وعبد الله ضعيف.

٢٦٣- موسى بن إسماعيل[1] أبو سلمة التّميمـــــي المِنْقَــري مولاهـــم التّبوذكي البصري.

مات بالبصرة في شهر رجب الفرد سنة ثلاث وعشرين ومائتين.

رُوىَ عنه أنه قال: لا أجزي خيراً من سماني التّــبوذكي، أنا مولى لبـــــني منْقَر، إنما نزلت دار قوم من أهل تَبوذك فسَمَوني تبوذكياً.

روى عن: أبي بسطام شعبة بن الحجاج بن الوَرْد الأزْدي العَتَكي مولاهم الواسطي، وأبي سلمة حماد بن سلمة بن دينار البصري، وأبي عبد الله هَمّام بـــن يحيى العَوذي، وأبي بشر عبد الواحد بن زِياد العَبْدي، وأبي إســـحاق إبراهيـــم (١٤٢/ ب) ابن سعد القُرشي الزهري، وأبي سعيد يزيد بن إبراهيم التّســـتري، وأبي بكر وهيب بن خالد البصري، وأبي مخارق جُويرة بن أسماء الضبعي، وأبي عمرو داود بن عمر بن أبي الفُرَات المروزي نزيل البصرة، وأبي سعيد سلام بن أبي مُطيع الخُزَاعي مولاهم البصري، وأبي روح سلام بن مسْكين الأزْدي النُمَري البصري، وأبي عبد الله عبد العزيز بن عبد الله بن أبي سلمة المَاجَشون المدنـــــي الفقيه، وأبي زيد عبد العزيز بن مسلم الخَرَاساني القَسملي نزيل البصـــرة أخـــي المغيرة بن مسلم، وأبي عوانة وضاح بن عبد الله اليَشْكري مولاهم الواسطي وأبي زيد ثابت بن يزيد الأحول البصري، وأبي يحيى مهدي بـــن ميمـــون المعْـــولي البصري، وأبي موسى هارون بن موسى النحوي البصري، وأبي يزيد أبَانَ بـــن يزيد العطّار البصري، وغيرهم.

تفرد به البخاري، روى عنه في بدء الوحي، وغير موضع من الجامع.

وروى مسلم بن الحجاج في مسنده الصحيح عن رجل عنه.

روى عنه: أبو زكريا يحيى بن معين البغدادي، وأبو الخطاب زياد بن يحيى الحمّاني، وأبو موسى محمد بن المثنى العَنَزي الزّمن، وأبو بكر محمد بن إســـحاق الصّاغَاني، وأبو عبد الله محمد بن يحيى الذُهلي، وأبو عبد الله محمد بن الحسين بن

---

(١) رجال صحيح مسلم (١٦٤٣)، رجال صحيح البخاري (١١٥٠)، الجمع: (١٨٧٧).

طرخان النيسابوري الصّوّاف، وأبو زُرعة الرّازي، وأبو حاتم الرّازي وأبـــو داود السّجستاني، وأبو بكر بن أبي خيثمة البغدادي وغيرهم.

وقال ابن أبي حاتم الرّازي : ثنا الحسين بن الحسن قال: سألت يحيى بـــن معين، عن أبي سلمة التّبوذكي فقال: ثقة مأمون.

ثم قال ابن أبي حاتم: سمعت أبي يقول: سمعت يحيى بن معين يثني على أبي سلمة وقال: كان كيساً، وكان الحجاج بن مَنْهال رجلاً صالحاً، (١٤٣/ أ) وأبو سلمة اتقنهما.

ثم قال: سمعت أبي يقول: سمعت أبا الوليد الطيالسي يقول: موسى بـــن عمران ثقة صدوق.

ثم قال: ثنا أبي قال: علي بن المديني قديماً: من لم يكتب عن أبي ســـلمة كتب عن رجل عنه ضرورة.

ثم قال: سألت أبي عن أبي سلمة فقال: ثقة، كان أيْقظ مـــن الحجـــاج الأنماطي، ولا أعلم أحداً بالبصرة ممن أدركناه أحسن حديثاً من أبي سلمة، إنما قيل تبوذكي، لأنه اشترى بتبوذك داراً فنسب إليه.

وذكر ابن عدي قال: قال يحيى بن معين: كتبت كتب حماد بن سلمة عن بضعة عشر نفساً أحدهم التّبوذكي.

وقال أبو عاصم النبيل: ما بالبصرة أحداً أعقل من أبي سلمة التّبوذكي.

قال محمد : أبو سلمة موسى بن إسماعيل هذا ثقة عند جميعهـــم، وممـــن حفظنا ذلك عنه أبو زكريا يحيى بن معين، وأبو الوليد هشام بن عبـــد الملـــك الطيالسي، وأبو الحسن أحمد بن عبد الله بن صالح الكوفي، وأبو حاتم محمد بـــن إدريس الرّازي، ومحمد ابن وضّاح وغيرهم.

٢٦٤- وفي طبقته رجل آخر يقال له: موسى بن إسماعيل أبو عمـــران البجلي الجُبُلي - بالجيم المضمومة وبعدها باء بواحدة مضمومة أيضاً - ينســـب إلى جبل قرية بين بغداد وواسط ثقة، قاله مسلم بن قاسم.

روى عن: أبي إسحاق إبراهيم بن سعد الزهري، وأبي عبد الله جرير بن عبد الحميد الضبي، وأبي عبد الرحمن عبد الله بن المبارك المروزي، وأبي يحيى معن ابن عيسى الأشجعي القزّاز وغيرهم.

Marfat.com

روى عنه: أبو جعفر أحمد بن سنان القطان الواسطي، وأبو جعفر محمد بن عَبادة بن البخْتري الواسطي، ومحمد بن موسى بن عمران الواسطي القطان، وأبو بكر محمد بن عبد الله حبيب الحيان الواسطي (١٤٣/ ب) و(سعيد)[1] بن عبدالحميد الطحان الواسطي وأيوب بن حسان الدّقّاق الواسطي، وعبد الله بن محمد بن نُعيم الواسطي وغيرهم.

وقال ابن أبي حاتم الرّازي: سألت أبي عنه فقال: صالح الحديث ليس به بأس.

قال ابن أبي حاتم: ثنا أحمد بن سِنان الواسطي، قال: ثنا موسى بن إسماعيل أبو عمران الجُبُلي قال: أخبرنا جرير، عن الأعمش، عن عبد الله بن عبد الله، عن سعيد بن جبير عن ابن عباس قال: قال رسول الله صلى الله عليه وسلم لأصحابه: «**تَسْمَعون ويسمع منكم ويسمع ممن يسمع منكم**».

قال محمد : تابعه أبو بكر بن أبي خيثمة، ثنا أبي: ثنا جرير، عن الأعمش فذكره، وتابع جريراً أبو بكر بن عيّاش الأسدي، عن الأعمش، وتابعهما عصام ابن يزيد عن سفيان الثوري، عن الأعمش.

٢٦٥- موسى بن حِزَام[2] -بالزاي المعجمة- أبو عمران الترمذي، الرجل الصالح نزيل بلخ.

روى عن: أبي عبد الله حسين بن علي الجُعْفي.

تفرد به البخاري، روى عنه مقروناً بأبي كُرَيب في بَدْءِ الخَلْق في باب: خَلْق آدم - صلى الله عليه وسلم - وذُريته.

روى أيضاً عن: أبي أسامة حماد بن أسامة الكوفي، وأبي زكريا يحيى بن آدم بن سليمان الكوفي، وأبي عبد الله محمد بن بشر بن الفَرَافِصَة العبدي الكوفي، وأبي خالد يزيد بن هارون بن إبراهيم بن زَاذَان ابن ثابت السلمي الواسطي، وأبي الحسن علي بن إسحاق الدَّارَكاني الترمذي نزيل مرو وغيرهم.

---

(١) كتب بالأصل: «شعيب» ثم صوبها الناسخ بنفس الخط فوقها «سعيد».

(٢) رجال صحيح البخاري (١٥١٤)، الجمع: (١٨٨٠).

Marfat.com

روى عنه: أبو عيسى الترمذي، وأبو عبد الرحمن النسائي، وأبو بكر عبدالله بن أبي داود السِّجستاني، وأبو عمر محمد بن حامد حفص بن معاوية الكَرَابيسي وغيرهم.

وقال أبو عبد الرحمن النسائي : موسى بن حِزَام الترمذي كتبنا عنه بالترمذ إمام فقيه ثقة (١٤٤/ أ).

٢٦٦- موسى بن مسعود[١] أبو مسعود النَّهْدي البصري.

مات سنة عشرين ومائتين، قاله البخاري.

روى عن: أبي عبد الله سفيان بن سعيد بن مسروق الثوري الكوفي، وأبي الصلت زائدة بن قُدَامة الثقفي الكوفي.

تفرد به البخاري[٢]، روى عنه في العتق والرقاق والقدر.

وروى أيضاً عن: أبي عمار عكرمة بن عمار العِجْلي اليَمَامي أصله من البصرة، نزل اليمامة، وأبي المنذر زُهير بن محمد التّميمي العَنْبَري الخَرَاساني نزيل الشام، وأبي سعيد إبراهيم بن طَهْمَان الهَروي، وشبْل بن عباد المكي وغيرهم.

روى عنه: أبو موسى محمد بن المثنى العَنَزِي الزّمن، وأبو عبد الله محمد ابن رافع بن أبي زيد القُشَيري، وأبو خيثمة زُهير بن حرب الشّامي نزيل بغداد،

---

(١) الجمع بين رجال الصحيحين (١٨٧٨).

(٢) قال الحافظ ابن حجر في هدي الساري ص ٤٦٩: روى عنه البخاري أحاديث أحدها في العتق بمتابعة الربيع بن يحيى كلاهما عن زائدة بمتابعة عثام بن علي كلاهما عن هشام بن عروة عن امرأته فاطمة بنت المنذر عن أسماء بنت أبي بكر في الأمر بالعتاقة في الكسوف.
وثانيها: في الرقاق حديث ابن مسعود: «**الجنة أقرب إلى أحدكم...**» وقد تابعه عليه وكيع وغيره عن سفيان.
ثالثها: في القدر حديث حذيفة لقد خطبنا النبي صلى الله عليه وسلم خطبة ما ترك فيها شيئاً إلى قيام الساعة إلا ذكره الحديث، وقد تابعه أبو معاوية ووكيع عند مسلم وهذا جميع ما له في البخاري وعلق عنه موضعاً آخر في آخر الجهاد وهو حديث أبي إسحاق عن البراء في صلح الحديبية وهو عنده من طرق أخرى عن أبي إسحاق وروى له أصحاب السنن إلا النسائي.
قلت: وأحاديثه في البخاري برقم (٢٧٠٠- ٢٥١٩ - ٦٦٠٤ - ٦٤٨٨).

Marfat.com

وأبو عبد الله محمد بن مَعْمر بن رِبْعي البَحْراني، وأبو عبد الله محمد بن يحيى الذُهلي، وأبو حاتم محمد بن إدريس بن المنذر الرّازي وغيرهم.

وقال أبو عيسى الترمذي : سمعت محمد بن بشّار يقول: موسى بن مسعود ضعيف في الحديث.

قال محمد بن بشار: كتبت كثيراً عن موسى بن مسعود ثم تركته.

وقال أبو الفتح الموصلي: موسى بن مسعود أبو حذيفة النّهدي، كان يصحف في الحديث، وكان بندار لا يحدث عنه، وحدث عنه ابن المثنى.

قال عبد الله بن أحمد: قال أبي أحمد بن حنبل كان أبو حذيفة كثير الخطأ وقَبيصة أثبت منه في حديث سفيان.

وقال أبو عبد الله الحاكم في المدخل: موسى بن مسعود أبو حذيفة النهدي، حدث عنه البخاري في الرقاق والعتق والقدر وهو كثير الوهم سيء الحفظ، غَمَزه عمرو بن علي وغيره.

وذكره أبو أحمد الحاكم فقال: ليس (١٤٤/ ب) بالقوي عندهم.

ثم قال: سمعت أبا الحسين الغازي يقول: سمعت عمرو بن علي يقول: أبو حذيفة موسى بن مسعود لا يحدث عنه من يبصر الحديث.

وقال ابن أبي حاتم الرّازي: أنا علي بن أبي طاهر فيما كتب إلى: ثنا الأثْرم قال: قلت لأبي عبد الله - يعني أحمد بن حنبل - أبو حذيفة أليس هو من أهل الصدق؟ قال: نعم، أمّا من أهل الصدق فنعم.

ثم قال: سألت أبي عن أبي حذيفة فقال: صدوق معروف بالثوري.

كان الثوري نزل بالبصرة علي رجل وكان أبو حذيفة معهم فكان سفيان يوجه أبا حذيفة في حوائجه، ولكن كان يُصَحف.

قال: وسئل أبي عن حُذيفة ومحمد بن كثير فقال: ما أقربهما وكانا مؤذنين.

قال: وسئل أبي عن مؤمل بن إسماعيل وأبي حذيفة فقال: في كتبهما خطأ كثير، وأبو حذيفة أقلهما خطأ.

قال محمد : أبو حذيفة موسى بن مسعود هذا صدوق في الحديث، وأما الخطأ الذي ذكروا عنه فكل الناس يخطئ إلا من عصمه الله منه.

Marfat.com

قال أبو بكر بن أبي خيثمة: سمعت يحيى بن معين وسئل عن أصحاب الثوري أيهم أثبت؟ قال: هم خمسة: يحيى بن سعيد، ووكيع بن الجراح، وعبد الله بن المبارك، وعبد الرحمن بن مهدي، وأبو نعيم الفضل بن دكين، فأما الفريابي وأبو حذيفة وقبيصة وعبيد الله - يعني ابن موسى - وأبو عاصم وأبو أحمد الزبيري، وعبد الرزاق وطبقتهم فهم كلهم في سفيان بعضهم قريب من بعض، وهم ثقة كلهم دون أولئك في الضبط والمعرفة.

وقال الصّدفي: نا محمد بن أحمد، وأحمد بن خالد قالا: سمعنا ابن وضاح يقول: أبو حذيفة موسى بن مسعود صاحب الثوري بصري ثقة.

وحدثني أبو عبد الله محمد بن سعيد الأنصاري (١٤٥/ أ) فيما كتب إلى: ثنا ابن أبي تَلِيد: ثنا أبو عمر النمري: ثنا إسماعيل بن عبد الرحمن: ثنا إبراهيم ابن بكر: نا أبو الفتح محمد بن الحسين الموصلي قال: نا أبو عروبة الحرّاني فقال: نا حفص بن عمر الرّقي سبخة قال: ثنا أبو حذيفة قال: ثنا سفيان الثوري، عن إسماعيل بن أبي خالد، عن قيس بن أبي حازم، عن جرير بن عبدالله قال: قال رسول الله صلى الله عليه وسلم: **„أسرع الأرض هلاكاً يسراها ثم يمناها**.

قال أبو الفتح: وهذا مما لا يقوله عن سفيان إلا أبو حذيفة إن كان حفص حفظه عنه.

٢٦٧- موسى بن هارون[1] بن بشير أبو محمد القيسي البُرْدي، ويقال البُني، نزل مصر.

روى عن: أبي العباس الوليد بن مسلم الدمشقي، وأبي إسماعيل مُبشّر بن إسماعيل الحلبي، وأبي عبد الرحمن هشام بن يوسف الصنعاني اليماني، وأبي محمد عبدة بن سليمان الكوفي، وأبي عبد الله جرير بن عبد الحميد الضبي الرّازي، وأبي همام محمد بن الزبرقان الأهوازي وغيرهم.

روى عنه: أبو عبد الله محمد بن يحيى الذُهلي، وأبو يحيى محمد بن عبد الرحيم البزاز، وأبو زكريا يحيى بن عثمان بن صالح السهمي، ومحمد بن عبد الله ابن عبد الرحيم البرقي وغيرهم.

---

(١) رجال صحيح البخاري (١٥١٣)، الجمع: (١٨٧٩).

Marfat.com

وتوفى بالفيوم في جمادى الآخرة سنة أربع وعشرين ومائتين.

وقال ابن أبي حاتم الرَّازي: سئل أبو زُرعة عنه فقال: لا بأس به.

قال محمد : موسى بن هارون البُرْدي هذا ثقة.

قال الذُهلي وأبو الحسن الدارقطني، وهو من شيوخ البخاري روى عنه في غير الجامع.

وروى في الجامع عن عبد الله غير منسوب عنه، وعن سليمان بن عبد الرحمن مقروناً به في تفسير سورة الأعراف.

٢٦٨- موسى بن قُريش[1] بن نافع التَميمي المُحَاربي أبو عمران.

روى عن: أبي يعقوب إسحاق بن بَكْر بن مُضر بن محمد القُرشي مولاهم المصري، وأبي زكريا يحيى بن صالح الوحَاظي الحِمْصي.

تفرد به مسلم (١٤٥/ ب) روى عنه في: الغسل من المحيض، وفي انشقاق القمر، وفي الأطعمة.

وروى أيضاً موسى هذا عن: علي بن عياش الحمصي، وأبي حيوة شُريح ابن يزيد الحَضْرمي، وأبي نعيم الفَضْل بن دُكين المُلائي، وأبي عمرو مسلم بن إبراهيم الأزْدي، وأبي إسحاق إبراهيم بن أَبَان الورّاق وغيرهم.

روى عنه: الحسين بن الحسن بن الوضاح وعلي بن الحسن بن عبدة، وإسحاق بن أحمد بن خلف وغيرهم.

توفى سنة أربع وخمسين ومائتين.

---

(١) رجال صحيح مسلم (١٦٥٤)، الجمع: (١٨٨٩).

Marfat.com

٢٦٩- مُعلى بن أسد[1] أبو الهيثم العمي البصري أخو بَهْز بن أسَد، كان مُعَلِّماً.

روى عن: أبي بكر وهيب بن خالد البصري، وأبي بشر عبد الواحد بن زياد العبدي، وأبي إسحاق عبد العزيز بن المُختار الدبـــاغ البصـــري، وأبـــي المثنى عبدالله بن المثنى بن عبد الله بن أنس بن مالك الأنصاري، وأبي معاوية يزيد ابن زُريع العيشي البصري، وغيرهم.

تفرد به البخاري، روى عنه في الصلاة، والمغازي، والحيض وغير ذلك.

وروى مسلم في مسنده الصحيح عن رجل عنه.

وروى عنه: أبو مسعود أحمد بن الفُرَات الرَّازي، وأبو عبد الله محمد بـــن يحيى الذُهلي، وأبو الحسن أحمد بن يوسف السلمي، وأبو محمد حجـــاج بـــن يوسف الثقفي البغدادي، وأبو الحسن علي بن عبد العزيز بن يحيى البَغَوي، وأبو جعفر حـــامد بن سَهْل بن سالم الثغري نزيل بغداد، وأبو حاتم محمد بن إدريس ابن المُنْذر الرَّازي، وأبو خالد يزيد بن محمد بن حماد العُقَيلي نزيل مكة، وعبيدالله ابن جرير بن جَبَلة الأزدي وغيرهم.

وهو ثقة، قاله أحمد بن عبد الله بن صالح الكوفي، ومحمد بـــن وضـــاح القرطبي، وأبو حاتم محمد بن إدريس الرَّازي ومسلمة بن قاسم الأنْدَلسي وغيرهم (١٤٦/ أ).

وقيل لأبي حاتم الرَّازي : هو أحب إليك أو أحمد بن يونـــس، فقـــال: مُعَلى أحب إليّ، ما أعلم أن أخذت عليه خطأ في حديث.

مات سنة ثماني عشرة ومائتين، قاله محمد بن المثني وأبو حاتم الرَّازي، وابن قتيبة، زاد ابن قتيبة بالبصرة.

٢٧٠ - مُعَلى بن منصور[2] أبو يَعْلي الرَّازي، سكن بغداد.

---

(١) رجال صحيح مسلم (١٦٠٣)، رجال صحيح البخاري (١٢٠٤)، الجمع: (١٩٧٢).

(٢) رجال صحيح مسلم (١٦٠٤)، رجال صحيح البخاري (١٢٠٣)، الجمع: (١٩٧١).

Marfat.com

روى عن: أبي إسماعيل حماد بن زيد بن دِرْهَم الأزدي، وأبي عبد الله مالك بن أنس الأَصْبحي، والهيثم بن حُميد الشامي، وأبي بكر بن عياش (.....)[1]، وأبي معاوية هشيم بن بشير السُّلمي، وأبي محمد سفيان بن عيينة الهلالي، وأبي الحارث الليث بن سعد الفَهْمي، وأبي عوانة وضّاح بن عبد الله اليَشْكري، وأبي سعيد يحيى بن زكريا بن أبي زائدة الهمداني، وأبي سعيد موسى ابن أَعين الجَزري، وأبي الحسن علي بن مُسْهِر القرشي القاضي، وأبي عبد الرحمن يحيى بن حَمْزَة الحَضْرمي وغيرهم.

روى عنه: أبو ثور إبراهيم بن خالد الكَلْبي الفقيه، وأبو الحسن علي بن عبد الله المديني البصري، وأبو بكر عبد الله بن أبي شيبة القيسي الكوفي، وأبو خيثمة زهير بن حرب النسائي نزيل بغداد، وأبو قُدامة عبيد الله بن سعيد السَّرخسي، وأبو عبد الله محمد بن عبد الله بن أبي الثلج البغدادي، وأبو يحيى محمد بن عبد الرحيم البزّاز، وأحمد بن منصور الرَّمادي، وعباس بن محمد الدُّوري، وأبو بكر محمد بن إسحاق الصّاغاني، وحجاج بن حمزة بن سُويد العجلي الحُشّابي الرَّازي وغيرهم.

وروى مسلم وأبو داود والترمذي في كتبهم عن رجل عنه.

وهو ثقة قاله يحيى بن معين، وأحمد بن عبد الله بن صالح الكوفي، وابن نُمير وغيرهم.

وقال أبو داود السِّجستاني : كان أحمد بن حنبل لا يروى عنه لأنه كان ينظر في الرأي.

وقال ابن أبي حاتم الرَّازي: وسمعت أبي يقول: قيل لأحمد بن حنبل: كيف لم تكتب عن المُعَلّى بن منصور فقال: كان يكذب.

وفي رواية أخرى عن أبي حاتم: قيل لابن حنبل: لَمَ لَمْ تكتب عن مُعَلى بن منصور؟ (١٤٦/ ب) فقال: كان يكتب الشروط، ومن كتبها لم يَخْل من الكذب.

---

(١) كلمة غير واضحة بالأصل.

Marfat.com

ثم قال أبو حاتم: كان المُعَلى بن منصور صدوقاً في الحديث، وكان صاحب الرأي (.....)[1].

قال محمد : معلى بن منصور هذا تُكُلِّمَ في مذهبه، ونسب إلى الإرجاء وهو من شيوخ البخاري[2].

روى عنه في غير الجامع، وروى في الجامع عن محمد بن عبد الرحيم البزاز، وعلي بن الهيثم البغدادي عنه في البيوع، وتفسير سورة الأحزاب.

وروى هو في الجامع عن: هشيم بن بشير، وحماد بن زيد.

مات ببغداد في شهر ربيع الأول، سنة إحدى عشرة ومائتين قاله البخاري، وأبو حاتم الرازي، زاد البخاري : في شهر ربيع الأول.

وقال: دخلت عليه سنة عشر ومائتين.

---

(١) كلام غير واضح بالهامش.

(٢) قال الحافظ ابن حجر في هدي الساري ص ٤٦٧: روى له البخاري حديثين أحدهما في تفسير سورة الأحزاب عن علي بن الهيثم عنه عن حماد بن زيد عن ثابت عن أنس في شأن زينب بنت جحش مختصر تابعه سليمان بن حرب ومسدد كلاهما عن حماد بن زيد أتم منه. والثاني في البيوع عن محمد بن عبد الرحيم عنه في هشيم وروى له الباقون.

قلت: روى له البخاري برقم: (٢١٩٧)، (٤٧٨٧). ومسلم: (٣٤/ ٢٨٩٧)، (٨٨/ ١٢٠٣).

٢٧١- معاذ بن أسد[١] أبو عبد الله المروزي نزيل البصرة.

روى عن: أبي عبد الرحمن عبد الله بن المبارك الحَنْظلي المـــروزي، وأبـــي عبدالله الفضل بن موسى الشّيباني المرْوزي.

تفرد به البخاري، روى عنه في الصلاة والتوحيد.

وروى أيضاً عن: أبي الحسن النّضر بن شُمَيل بن خَرشة المَـــازني، وأبـــي عمار منصور بن عبد الحميد بن راشد المرْوزي.

روى عنه: أحمد بن حنبل الشّيباني، وأبو الفضل عباس بن محمد الدوري، وأبو إسحاق إسماعيل بن إسحاق القاضي، وأبو حاتم محمد بن إدريس الـــرّازي، وأبو زُرعة عبيد الله بن عبد الكريم الرّازي، وأبو المثنى معاذ بن المثنى بن معاذ بن معاذ العَنْبري، وأبو علي هشام بن علي بن هشام السّدوسي السيرافي نزيل البصرة وغيرهم.

وقال ابن أبي حاتم الرّازي: سئل أبي عنه فقال: ثقة.

وحكى البخاري عنه أنه قال في سنة إحدى وعشرين ومائتين: أنـــا ابـــن إحدى وسبعين سنة، كأنه ولد (١٤٧/ أ) سنة خمسين ومائة.

وقال: ابن قانع: مات في سنة ثلاث وعشرين ومائتين، وقال غيره: مـــات في سنة تسع وعشرين ومائتين (.....).[٢]

٢٧٢- معاذ بن فَضَالة[٣] أبو زيد الزّهراني الطّفَاوي، ويقال القرشـــي مولاهم البصري، ثقة، قال يعقوب بن شيبة، وأبو حاتم الرّازي.

زاد أبو حاتم الرّازي : صدوقاً.

روى عن: أبي بكر هشام بن أبي عبد الله الدستوائي، وأبي عمر حفـــص ابن مَيْسَرة الصّنعاني.

تفرد به البخاري، روى عنه في الصلاة وغير موضع.

---

(١) رجال صحيح البخاري (١١٥٧)، الجمع: (١٩٠١).

(٢) جملة غير واضحة بهامش الأصل.

(٣) رجال صحيح البخاري (١١٥٦)، الجمع: (١٩٠٠).

Marfat.com

وروى أيضاً عن: أبي عبد الله سفيان بن سعيد الثوري، وأبي العباس يحيى ابن أيوب الغَافقي المصري، وأبي شُريح عبد الله بن شريح المُعَافري الإسكَنْدَراني المصري وغيرهم.

روى عنه: أبو محمد عبد الله بن وهب بن مسلم القُرشي المصري الفقيه، وأبو جعفر أحمد بن سعيد الدارمي، وأبو عبد الله محمد بن يحيى الذُهلي، وأبو حاتم محمد بن إدريس بن المنذر الرّازي، ومحمد بن سفيان بن أبي الزَّرْد الأُبُلي، وأبو قلاَبة عبد الملك بن محمد الرَّقاشي، وعبيد الله بن جرير بن جَبَلة الأزْدي العَتَكي، وأبو جعفر حامد بن سهل بن سالم نزيل بغداد وغيرهم.

Marfat.com

٢٧٣-مالك بن إسماعيل[1] بن زياد بن دِرْهَم أبو غسّان النّهدي مولاهم الكوفي، وأمه ابنة إسماعيل بن حماد بن أبي سليمان، وكان من أصحاب الحســـن ابن صالح بن حُي الهمداني الفقيه.

مات في غرة شهر ربيع الآخر سنة تسع عشرة ومائتين.

روى عن: أبي يوسف إسرائيل بن يونس بن أبي إسحاق الهمداني الكوفي، وأبي خيثمة زهـــير بن معاوية بن حُدَيج بن الرَّحيْل الجعفي الكوفي، وأبي عبدالله عبد العزيز بن عبد الله بن أبي سلمة الماَجشون المدني، وأبي محمد ســـفيان بـــن عيينة بن أبي عمران الهلالي.

تفرد به (١٤٧/ ب) البخاري، روى عنه في الوضوء وبدء الخلق والنكاح وغير ذلك.

وروى مسلم وأبو داود والترمذي في كتبهم عن رجل عنه.

وروى أيضاً هو عن: أبي عبد الله الحسن بن صالح بن صالح بن مسلم بن حُيّ الهمداني الثوري الكوفي الفقيه، وأبي عبد الله شريك بن عبد الله النخعـــي الكوفي القاضي، وأبي سليمان عبد الرحمن بن سليمان بن الغَسيل الأنصـــاري، وأبي إسماعيل حماد بن زيد بن دِرْهم الأزدي، وأبي سعد مسعود بن سعد الجُعفي الكوفي، وغيرهم.

روى عنه: أبو كُريب محمد بن العلاء الهمداني وأبو القاسم هارون بـــن إسحاق الهمداني، وأبو عبد الله أحمد بن عثمان بن حكـــيم الأودي، وأبـــو عبدالله محمد بن يحيى الذُهلي، وأبو عمرو أحمد بن حازم بن محمد بن أبي غَرْزَة الغفاري الكوفي، وأبو حاتم محمد بن إدريس بن المنذر الرّازي، وأبو زُرعة عبيدالله ابن عبد الكريم الرّازي وغيرهم.

وذكر أبو أحمد الحاكم فقال: قال يحيى بن معين: أبو غسان أجود كتابـــة وأثبت من أبي نعيم، وذكر ابن الأعرابي وغيره عن عبـــاس الدُّوري، عن ابـــن معين قال: وأبو غسان أثبت من أبي نعيم.

---

(١) رجال صحيح مسلم (١٥٤٧)، رجال صحيح البخاري (١١٤٢)، الجمع: (١٨٦٤).

قلت له: أثبت منه في زُهير؟

قال: أثبت منه في زُهير وفي غيره، فراجعته في أبي غسّان وأبي نعيم، فثبت على أن أبا غسّان أثبت من أبي نعيم، قال: هو أجود كتاباً وأثبت.

وذكره أحمد بن عبد الله بن صالح الكوفي فقال: سنه سن سويد بن عمرو أو نحوه وكان صديقه وأخاه وليس هو قديم الموت إلا أنه بُلي بالمحنة في العراق فأجاب، ولم يكن رأيه يتشيع، وكان كثير الحديث عن زُهير بن معاوية، وكان راوية لعبد السلام بن حرب المُلائي، وكان (١٤٨/ أ) ثبتاً في الحديث، وكان صحيح الكتاب.

قال محمد: أبو غسان مالك بن إسماعيل هذا إمام من أئمة المحدثين بالكوفة.

قال ابن أبي حاتم الرَّازي: ثنا علي بن الحسين بن الجُنَيد قال: سمعت ابن نُمير يقول: أبو غسان النَّهدي أحب إلى من محمد بن الصلت، أبو غسان محدث من أئمة المحدثين.

ثم قال ابن أبي حاتم: سمعت أبي يقول: كان أبو غسان يملي علينا من أصله ولا يملي حديثا حتى يقرأه، وكان يتحرى، ولم أرَ بالكوفة أتقن من أبي غسان لا أبو نعيم ولا غيره، وأبو غسان أوثق من إسحاق بن منصور السلولي، وهو متقن ثقة، وكان عليه سجادتان كنت إذا نظرت إليه كأنه خرج من قبر.

وقال أبو القاسم هبة الله بن الحسن الطبري، أخبرنا عبد الرحمن بن عمر: أنا محمد بن أحمد بن يعقوب: ثنا جدي يعقوب بن شيبة: ثنا أبو غسان النَّهدي ثقة صحيح الكتاب، وكان من العابدين.

٢٧٤- مالك بن عبد الواحد[1] أبو غسان المِسْمَعي البصري.

ثقة قاله الدارقطني، ومسمع هو ابن ربيعة، مات بالبصرة سنة ثلاثين ومائتين.

روى عن: أبي إسماعيل بشر بن المُفَضَّل بن لاحق الرقاشي البصري، وأبي عبد الصمد عبد العزيز بن عبد الصَّمد العَمِّي البصري، وأبي محمد عبد الملك بن الصَّبَّاح المِسْمعي البصري، وأبي محمد ويقال: أبو همام عبد الأعلى بن عبد

---

(١) رجال صحيح مسلم (١٥٤٦)، الجمع: (١٨٧٠).

Marfat.com

الأعلى السامي البصري، وأبي محمد عثمان بن عمر بن فَارس بن لَقيط البصري، وأبي عبد الله معاذ بن هشام بن أبي عبد الله الدّسْتوائي البصري، وأبي عاصم الضحاك بن مَخْلدَ الشّيباني النبيل البصري، وأبي محمد معتمر بن سليمان بن طَرْخَان التيمي البصري، (١٤٨/ ب) وغيرهم.

تفرد به مسلم، روى عنه في كتاب الإيمان، والطهارة، والأذان والصلاة، والحج، والنكاح، والحدود وغير ذلك.

وروى عنه: أبو داود سليمان بن الأَشْعث السّجستاني، وعبيد الله بن جرير ابن جَبَلة الأزْدي، وعبد الله بن أحمد بن إبراهيم بن كثير الدّوْرَقي، وأبو بكر محمد بن زكريا الجَوْهري البلخي نزيل مكة، وأبو المثنى معاذ بن معاذ (بن معاذ)[1] العَنْبَري وغيرهم.

---

(١) كذا بالأصل وهو تكرار.

٢٧٥- مخلد بن خالد[١] بن يزيد أبو محمد الشَعيري السِّجستاني، وقيـــل النيسابوري، كان يكون بِطَرْسُوس من أرض الشام.

روى عن: أبي محمد سفيان بن عيينة الهلالي.

تفرد به مسلم، روى عنه في كتاب الزكاة.

روى أيضاً عن: أبي محمد روح بن عبادة القَيْسي، وأبي محمد عثمان بـــن عمر بن فارس النصري، وأبي بكر عبد الرزاق بن همام الصنعاني، وأبي محمـــد إبراهيم بن خالد بن عبيد الصنعاني المُؤذن مؤذن مسجد صنعاء وغيرهم.

روى عنه: أبو داود سليمان بن الأَشْعث السِّجستاني، وأبو عمر المنذر بن شاذان التَّمار الرَّازي، وأحمد بن خالد الخلال البغدادي وغيرهم.

وقال ابن أبي حاتم الرَّازي: سألت أبي عنه فقال: لا أعرفه.

قال محمد: هو معروف.

٢٧٦- مَخْلد بن مالك[٢] بن جابر أبو جعفر الجمَّال - بالجيم - الرازي نزيل نيسابور.

روى عن: أبي أيوب يحيى بن سعيد بن أبان بن سعيد بن العاص القرشي الأموي الكوفي.

تفرد به البخاري، روى عنه في غزوة أُحد، في باب: مـــا أصـــاب النـــبي صلى الله عليه وسلم من الجراح يوم أُحد فقال:

نا مَخْلد بن مالك: ثنا يحيى بن سعيد الأموي قال: أخبرني (١٤٩/ أ) ابن جريج، عن عمرو بن دينار، عن عكرمة، عن ابن عباس قال: اشْتَدَّ غضـــب الله على من قتله النبي في سبيل الله، اشتد غضب الله على قوم دَمَّوا وجه نبـــى الله - عليه السلام -.

حدثنا عمرو بن علي: نا أبو عاصم: نا ابن جريج، عن عمرو بن دينـــار، عن عكرمة، عن ابن عباس قال: اشتد غضب الله على من قتله نـــبي، واشـــتد غضب الله على من دمّى وجه رسول الله - صلى الله عليه وسلم -.

---

(١) رجال صحيح مسلم (١٦٣٩)، الجمع: (١٩٧٦).

(٢) رجال صحيح البخاري (١٢٠٦)، الجمع: (١٩٧٥).

Marfat.com

قال محمد : وروى مَخْلد بن مالك هذا أيضاً عن:

أبي محمد سفيان بن عيينة بن أبي عمرن الهلالي، وأبي محمد عبد العزيز بن محمد الدّراوردي، وأبي زُهير عبد الرحمن بن مِغراء بن عِياض بن الحارث بن عبدالله بن وَهب الدوسي الكوفي، نزيل الري، وأبي محمد عبد الرحمن بن عبد الله ابن سعد الرّازي الدَّشْتكي، وأبي محمد حجاج بن محمد الهَاشمي مولاهم المِصّيصي الأعْوَر، وأبي سعيد يحيى بن سعيد القطان، وأبي سعيد عبد الرحمن بن مهدي البصري، وأبي سفيان وكيع بن الجراح الرُؤاسي، وأبي أسامة حماد بن أسامة الكوفي، وأبي هاشم عبد الله بن نُمير الهمداني، والوليد بن مسلم الدمشقي وغيرهم.

روى عنه: أبو عبد الله محمد بن يحيى الذُهلي، وأبو محمد عبد الله بن عبد الرحمن الدّارمي، ومحمد بن عبد الوهاب الفَرّاء وغيرهم.

مات بنيسابور في سنة إحدى وأربعين ومائتين.

وروى عنه مسلم بن الحجاج في غير المسند.

ومن أقرانه: مَخْلد بن مالك بن جابر بن شَيْبَان القُرشي.

وقيل: السّكْسكي أبو محمد الحرّاني السّلْمَسيني، وسَلمسين قرية إلى جانب حرّان، مات في سنة اثنتين وأربعين ومائتين في جمادي الأولى.

روى عن: أبي عمر حفص بن مَيسرة (١٤٩/ ب) الصنعاني وأبي عتبة إسماعيل بن عياش بن سُلَيم العَنْسي الحمْصي، وأبي صَفْوان عَطّاف بن خالد المخزومي المدني، وأبي خالد سليمان بن حيان الأحمر الجعفري، وأبي عبد الله محمد بن سلمة بن عبد الله البَاهلي الحَراني، وأبي عبد الله ويقال: أبو عبد الرحمن عثمان بن عبد الرحمن بن مسلم القرشي مولاهم المُكْتب الحراني الطَّرَائفي وغيرهم.

روى عنه: أبو إسماعيل محمد بن إسماعيل بن يوسف السلمي الترمذي، وأبو زرعة عبيد الله بن عبد الكريم الرازي، وأبو عبد الله عياش بن تَميم اليَشْكري البغدادي، وأبو عبد الرحمن بقى بن مَخْلد الأندلسي، وإبراهيم بن يوسف الهسنجاني، ويعقوب بن سفيان، وأبو عروبة الحسين بن محمد بن مَوْدُود الحراني، وحسين بن عبد الله بن يزيد القطّان الرُّقي وغيرهم.

Marfat.com

وقال ابن أبي حاتم الرَّازي: سئل أبو زُرعة عنه فقال: لا بأس به، خرجت من قريته على فرسخين من حرَّان فكتبت عنه.

وقال أبو أحمد عبد الله بن عدي: ثنا سعيد بن عثمان الحرَّاني، والحسين بن أبي معْشر قال: ثنا مَخْلد بن مَالك قال: ثنا العطّاف بن خالد، عن نافع، عن ابن عمر أن النبي صلى الله عليه وسلم «**أَقَاد من خَدْشٍ**».

قال ابن عدي: وهذا لم أسمعه بهذا الاسناد إلا منهما جميعاً، وهومنكـــــر، سمعت ابن أبي معشر يقول: كتبنا عن مَخْلد بن مالك كتاب عطّاف قديمـــاً ولم يكن فيه هذا الحديث، كأن ابن أبي معْشر أومأ إلى أنه لقن مَخْلد هذا الحديث.

Marfat.com

٢٧٧- معاوية بن عمرو[١] بن المُهَلب بن عمرو بن شبيب أبو عمـــرو الأزدي من أنفسهم المَعْني - بفتح الميم وسكون العين - أصله كـــوفي، ســكن بغداد، أخو كرْمَان بن عمرو، يعرف ابن الكِرْمَاني.

مات ببغداد غرة جمادى الأولى، سنة (أربع (١٥٠/ أ) عشرة)[٢] ومائتين، قاله البخاري.

وكان ثقة، صاحب سنة، قاله أحمد بن عبد الله بن صالح الكوفي.

وقال الدارقطني، معاوية بن عمرو ثقة.

روى عن: أبي الصلت زَائدة بن قُدامة الثقفي، وأبي إسحاق إبراهيم بـــن محمد بن الحارث الفزَاري.

تفرد به البخاري روى عنه في كتاب الجمعة.

وروى عن: عبد الله بن محمد المُسْنَدي، وأحمد بن أبي رَجَاء، ومحمد بـــن عبد الرحيم البزَّاز، عنه في الصلاة والصوم، والجهاد.

وروى مسلم وأبو داود والترمذي في كتبهم عن رجل عنه.

وروى أيضا عن: عبد الرحمن بن عبد الله المسعودي، وجرير بـــن حـــازم الأزْدي، وأبي خَيثمة زُهير بن معاوية الجعفي وغيرهم.

روى عنه: أبو زكريا يحيى بن معين البغدادي، وأبو خيثمة زُهـــير بـــن حرب النسائي، وأبو هاشم زياد بن أيوب الطوسي، وعمرو بن محمد الناقد وأبو بكر محمد بن إسحاق الصّاغاني (.....)[٣].

وأبو علي مجاهد بن موسى الختلي، وأبو موسى هارون بن عبد الله الحمال، وأبو الفضل عباس بن محمد الدوري، وأبو بكر أحمد ابن منصور الرّمَادي، وأبو

---

(١) رجال صحيح مسلم (١٥٦٥)، رجال صحيح البخاري (١١٦٤)، الجمع: (١٩٠٨).

(٢) كتب بالحاشية: «ثلاث عشرة». قلت وقد اختلف في سنة موته فقيل: ثلاث عشرة، وقيل: أربع عشرة، وقيل: خمس عشرة. راجع التهذيب.

(٣) كلمات غير واضحة بهامش الأصل. من أول عمرو بن محمد الناقد في الهامش.

Marfat.com

حاتم محمد بن إدريس الرّازي، وأبو زُرعة عبيد الله بن عبد الكريم الرّازي وغيرهم.

وقال ابن أبي حاتم الرّازي: سمعت أبي يقول: كان سيرِ أبي إسحاق الفَزَازي عند ثلاثة أنفس: عند معاوية وهو أحب إلي، وعند محبوب بن موسى، وعند مُسيّب بن واضِح، قيل: فالمُسيّب أحب إليك أو محبوب؟ قال: محبوب.

وذكر أبو سعيد بن الأعرابي وغيره، عن عباس الدُّوري، عن يحيى بن معين قال: معاوية بن عمرو صاحب زائدة رجل شجاع لا يُبالي يلقي رجلاً أو عشرين، قلت ليحيى: كان شديداً، قال: نعم، (.....)[1].

٢٧٨- مُطَرِف بن عبد الله[2] بن طَرِيف بن سليمان بن يسار أبو مصعب.

يقال: أبو عبد الله الهلالي مولى ميمونة زوج النبي صلى الله عليه وسلم وهو اليساري الأصم الأطروش المدني الفقيه.

وقد قيل إنه ليس هو من ولد سليمان بن يسار أخي عطاء بن يسار مولى ميمونة زوج النبي صلى الله عليه وسلم إنما هو رجل آخر يقال له: سليمان بن يسار مولى (١٥٠/ ب) أم سلمة زوج النبي صلى الله عليه وسلم فقال: إنه ولد سنة سبع وثلاثين ومائة، وتوفي بالمدينة سنة عشرين ومائتين أو نحوها وهو ابن بضع وثمانين سنة.

وقيل توفي بالمدينة بعد دخوله العراق سنة أربع عشرة ومائتين والأول أكثر.

روى عن: أبي محمد عبد الرحمن بن زيد بن أبي المَوَلي المدني.

تفرد به البخاري[3]، روى عنه في الصلاة والدعوات.

---

(١) جملة غير واضحة بهامش الأصل. وقد قال فيه أبو حاتم وابن حبان وأحمد ثقة. انظر ترجمته من التهذيب.

(٢) رجال صحيح البخاري (١١٩٢)، الجمع: (١٩٥٩).

(٣) قال الحافظ ابن حجر في هدي الساري ص ٤٦٦: ليس لمطرف في البخاري سوى حديثين:
أحدهما حديث الاستخارة وتابعه عليه قتيبة وغيره عنده، والآخر أخرجه في الصلاة بمتابعة
وروى له الترمذي وابن ماجة.
قلت: وهما برقم (٣٥٣، ٦٣٨٢).

Marfat.com

وروى أيضاً عن: أبي عبد الله مالك بن أنس الأصْبَحي، وأبي محمد عبدالرحمن بن أبي الزِّناد القرشي مولاهم المدني، وأبي عبد الرحمن عبد الله بن عمر ابن حفص بن عاصم بن عمر بن الخطاب القرشي وغيرهم.

روى عنه: أبو إسحاق إبراهيم بن المنذر الحِزامي، وأبو عبد الله محمد بن يحيى الذُهلي، وأبو محمد الربيع بن سليمان بن داود الأزدي الجيزي، وأبو حاتم محمد بن إدريس الرَّازي، وأبو زُرعة عبيد الله بن عبد الكريم الرَّازي وغيرهم.

وقال ابن أبي حاتم الرَّازي: سئل أبي عن مُطَرِّف بن عبد الله المدني فقال: مضطرب الحديث صدوق، قلت لأبي : هو أحب إليك أو إسماعيل بن أبي أُويس؟ قال: مُطَرِّف.

قال محمد : كان مطرف بن عبد الله اليَسَاري فقيهاً على مذهب مالك بن أنس تفقه به، وبعبد العزيز بن المَاجَشون، وعبد العزيز بن أبي حازم، ومحمد بن إبراهيم بن دينار، وعثمان بن عيسى بن كنانة والمغيرة بن عبد الرحمن المَخْزُومي.

روى عنه أنه قال: صحبت مالكاً عشرين سنة.

وهو ثقة، قاله أحمد بن عبد الله بن صالح الكوفي وأبو الحسن الدارقطني وأبو عبد الله الحاكم وغيرهم.

٢٧٩- منذر بن الوليد[1] بن عبد الرحمن بن حَبيب بن علباء بن حبيب ابن الجارود العَبْدي الجَارودي البصري.

روى عن: أبيه أبي العباس الوليد بن عبد الرحمن وأبي قتيبة سَلْم بن قتيبة الأزدي الشعيري.

تفرد به البخاري (١٥١/ أ) روى عنه في تفسير المائدة، وكفارات الأيمان.

وروى عن: أبي حفص عمر بن عطاء بن مُقَدم المُقَدمي، وأبي وهب عبدالله بن بكر السهمي البَاهِلي وغيرهما.

روى عنه: أبو داود السجستاني، وأبو بكر البزَّار، وأبو حامد محمد بن هارون بن عبد الله الحضْرمي، وعبد الله بن أحمد بن موسى بن زياد الجَواليقي الأهْوَازي المعروف بعبْدَان وغيرهم.

---

(١) رجال صحيح البخاري (١١٩٦)، الجمع: (١٩٦١).

Marfat.com

وقال أبو أحمد بن عدي: سمعت عَبْدان يقول: منذر بن الوليد سيد عبد القَيْس وكان موسراً.

٢٨٠- مسلم بن إبراهيم[1] أبو عمرو الأَزْدي الفَرَاهِيدي مولاهم البصري، الشحام ويقال القَصّاب، عمي بآخره.

مات بالبصرة سنة إحدى أو اثنتين وعشرين ومائتين.

روى عن: أبي المُثنى عبد الله بن المُثنى بن عبد الله بن أنس بن مالك الأنصاري، وأبي بكر هشام بن أبي عبد الله الدستوائي، وأبي بِسْطَام شعبة بن الحجاج بن الوَرْد الأَزْدي، وأبي الأَشْهَب جعفر بن حيّان بن العَطَاردي، وأبي خالد قُرة بن خالد السَّدوسي البصري، وأبي بكر وَهيب بن خالد بن عجلان البصري، وأبي عقيل بشير بن عُقبة الدَّوْرقي البصري، وأبي عون عبد الله بن عون ابن أَرْطبان البصري، وأبي خَلْدَة خالد بن دينار التيمي السَّعدي البصري، الخياط، وأبي النضر سعيد بن أبي عروبة اليَشْكري مولاهم البصري، وأبي عَوَانة وضّاح ابن عبد الله اليَشْكري الواسطي، وأبي سلمة حماد بن سلمة بن دينار البصري، وأبي عبد الرحمن عبد الله بن المبارك المروزي وغيرهم.

تفرد به البخاري، روى عنه في كتاب: الإيمان وغير موضع من الجامع، وروى مسلم في مسنده الصحيح عن رجل عنه.

وروى عنه: أبو زكريا يحيى بن معين البَغدادي، وأبو عبد الرحمن محمد بن عبد الله بن نُمير الهَمداني، وأبو موسى محمد بن (١٥١/ ب) المُثنى العَنَزي الزَّمن، وأبو عبد الله محمد بن معمر البَحْراني وأبو عمرو نصر بن علي الجَهْضَمي، وأبو قدامة عبيد الله بن سعيد السَّرخسي، وأبو بكر محمد بن بشّار العَبْدي، وأبو جعفر أحمد بن سعيد الدَّارمي، وأبو محمد حجاج بن يوسف الشاعر البغدادي، وأبو محمد عبد الله بن عبد الرحمن الدارمي، وأبو حاتم الرَّازي، وأبو زُرعة الرَّازي، وأبو داود السِّجستاني وأبو بكر بن أبي خَيثمة البغدادي وغيرهم.

وقال ابن أبي خيثمة: سمعت يحيى بن معين يقول: مسلم بن إبراهيم ثقة مأمون، وقال ابن أبي حاتم الرَّازي: سألت أبي عنه فقال: ثقة صدوق.

---

(١) رجال صحيح مسلم (١٥٧٨)، رجال صحيح البخاري (١١٦٩)، الجمع: (١٩١٩).

Marfat.com

قال محمد : هو ثقة عند جميعهم، قاله يحيى بن معين وأحمد بن عبد الله بن صالح الكوفي، وأبو حاتم الرَّازي وغيرهم.

وقال أبو أحمد بن عدي: سمعت ابن مَكْرم يقول: سمعت نصر بن علي يقول: سمعت مسلم بن إبراهيم يقول: قعدت مرة أذاكر شعبة عن خالد بن قيس فقال لي: كدت تلقى أبا هريرة.

وحكى أبو القاسم اللالكائي عن أبي زُرعة أنه قال: سمعت مسلم بن إبراهيم يقول: ما أتيت حلالا ولا حراماً قط، وكان أتي عليه نيف وثمانون سنة.

ثم قال: وقيل عن أبي زُرعة : إنه ما أتى حلالاً ولا حراماً وكان لا يحتاج إليه.

٢٨١- منصور بن أبي مُزَاحم(١) واسم أبي مُزَاحم بَشير أبو نصر الأزدي مولاهم البغدادي الكاتب التركي - بالتاء المضمومة باثنتين من فوق -.

توفي في ذي القعدة سنة خمس وثلاثين ومائتين، قاله ابن أبي خيثمة.

وقال البخاري: يوم الاثنين ولستت بقين من ذي الحجة سنة خمس.

روى عن: أبي إسحاق إبراهيم بن سعد الزهري، وأبي عبد الرحمن عبد الله بن المبارك الحَنْظَلي المروزي، وأبي عبد الرحمن يحيى بن حمزة القاضي (١٥٢/أ) الحمْيري الشّامي.

تفرد به مسلم، روى عنه في كتاب : الإيمان والصلاة، وفضل الجهاد، والمناقب وغير ذلك.

وروى أيضاً عن: أبي عبد الله مالك بن أنس بن مالك بن أبي عامر الأصْبحي المدني، وأبي يحيى فُليح بن سليمان بن أبي المغيرة بن جبير الحذّاء المدني، وأبي إسماعيل إبراهيم بن سليمان بن رزين المُؤدب نزيل بغداد، وأبي بكر ابن عياش بن سالم الأسدي الكوفي، وأبي محمد عبد الرحمن بن زيد بن أبي الموالي الهاشمي العلوي مولاهم المُزَني، وأبي عبد الله شريك بن عبد الله النخعي الكوفي، القاضي، وأبي إبراهيم إسماعيل بن جعفر بن أبي كثير الأنصاري القارئ المدني، وأبي الأحْوص سلام بن سُليم الحَنَفي الكوفي، وأبي سعيد محمد ابن مسلم بن أبي الوضّاح المُؤدب، وأبي المحياة يحيى بن يعلى بن

---

(١) رجال صحيح مسلم (١٦٣٠)، الجمع: (١٩٣٥).

Marfat.com

حَرْمَلة الكوفي، وأبي أُويس عبد الله بن عبد الله بن أُوَيس بن مالك بن أبي عامر الأصْبَحي وغيرهم.

روى عنه: أبو داود سليمان بن الأَشْعث السِّجستاني، وأبو عبد الرحمن عبد الله بن أحمد بن محمد بن حنبل الشَّيباني، وأبو عبد الرحمن بَقِي بن مَخْلد بن يزيد القُرطبي، وأبو عبد الله محمد بن وضاح القرطبي، وأبو عبيد الله معاوية بن صالح بن أبي عبيد الله الأشعري الدمشقي، وأبو بكر عبد الله بن محمد بن عبيد ابن أبي الدنيا القرشي البغدادي، وأبو بكر أحمد بن أبي خيثمة البغدادي، وأبو عبدالله أحمد بن الحسن بن عبد الجبار الصُّوفي، وأبو عمرو عثمان بن خرزاذ بن عبد الله الأنْطَاكي، وأبو عمران موسى بن هارون بن عبد الله الحمَّال، وأبو العباس الحسن ابن سفيان الشَّيباني اليَسَاري، وأبو العباس حامد بن محمد بن شُعيب البلْخي، وأبو أحمد محمد بن عَبْدُوس بن كامل البغدادي، وأبو زُرعة الرَّازي وأبو حاتم الرَّازي، وأبو (١٥٢ / ب) إسحاق الحربي، وأبو يعلى الموصلي، وأبو القاسم البغوي وغيرهم.

وروى عبد الخالق بن منصور عن يحيى بن معين أنه قال عنه: ثقة.

وروى عثمان الدارمي عن يحي بن معين أنه قال عنه: صدوق إن شاء الله، وقال ابن أبي حاتم الرَّازي : سئل أبي عنه فقال: صدوق.

٢٨٢- منْجَاب[1] بن الحارث التَّميمي الكوفي.

ثقة قاله مَسلمة بن قاسم.

روى عن: أبي الحسن علي بن مُسْهِر القاضي.

تفرد به مسلم، روى عنه في كتاب: الإيمان، والطهارة، والصلاة، والحج وغير ذلك، وروى أيضاً عن: أبي عبد الله شريك ابن عبد الله النخعي القاضي، وأبي الأَحوص سلام بن سُلَيم الحنفي الكوفي، وأبي عبد الرحمن عبد الله بن المبارك الحَنْظَلي المرزوي، وأبي عامر القاسم بن محمد بن وَاصل بن أبي حرة الأسدي الكوفي، وغيرهم.

روى عنه: أبو زُرعة الرَّازي، وأبو حاتم الرَّازي، وأبو بكر بن أبي خيثمة، وأبو جعفر محمد بن عبد الله بن سليمان الحضرمي الكوفي المعروف بمُطين، وأبو

---

(١) رجال صحيح مسلم (١٦٧١)، الجمع: (٢٠٤٢).

Marfat.com

عبد الرحمن أحمد بن محمد بن العلاء العَنْبَرِي العُصْفُري، وأبو سعيد محمد بن موسى الكسائي الرَّازي، وأبو زكريا يحيى بن محمد بن يحيى الذُهلي، وأبو حصين محمد بن الحسين بن حبيب الوَادعي الزَّارع الكوفي، وأبو الحسن علي بن الحسن الهَسْنجَاني الرَّازي وغيرهم.

وذكر ابن خيثمة في تاريخه قال: وذكر يحيى بن معين يوماً بالكوفة فقال: ليس بها أحد خراب.

قيل له، فعن من يكتب بها؟ قال: عن ابني أبي شيبة، قيل له: أي ابني شيبة، قال: أبو بكر وعثمان، قيل له: فقاسم، قال: اكتب عنهما وعن ابن نُمير، وعلى بن حكيم ومِنْجَاب.

٢٨٣- مِحْرِز بن عَوْن[1] بن أبي عَوْن، واسم أبي عَوْن عبد الملك بن يزيد أبو الفضل البغدادي.

مات بها في شهر رجب سنة إحدى (١٥٣/ أ) وثلاثين ومائتين.

روى عن: أبي الحسن علي بن مُسهر القرشي القاضي، وأبي أحمد خلف ابن خَلِيفة الأَشْجعي مولاهم نزيل بغداد.

تفرد به مسلم، روى عنه في كتاب الصلاة، والنكاح، وروى أيضاً عن: أبي عبد الله مالك بن أنس الأَصْبَحي، وأبي عبد الله شريك بن عبد الله النَخْعي، وأبي هشام حسان بن إبراهيم العَنْزي الكِرْمَاني وغيرهم.

كتب عنه أحمد بن محمد بن حنبل الشَّيباني.

روى عنه: أبو يحيى محمد بن عبد الرحيم البزّاز المعروف بصَاعقة، وأبو حاتم محمد بن إدريس الرَّازي، (وأحمد بن محمد بن المُسْتلم بن حيّان المؤدب)[2]، وأبو بكر عبد الله بن محمد بن الفضل بن شيخ بن عَمِيرة الأسدي البغدادي، وأبو يعلى أحمد بن علي بن المثنى التميمي المَوْصلي، وأبو القاسم عبد الله بن محمد بن عبد العزيز البَغَوي وغيرهم.

وروى عبد الخالق بن منصور عن يحيى بن معين أنه قال: ليس به بأس.

---

(١) رجال صحيح مسلم (١٦٩٧)، الجمع: (٢٠٥٣).

(٢) غير واضح بهامش الأصل وإثباته بالاستعانة بكتب الرجال.

Marfat.com

وقال ابن أبي حاتم الرّازي : أنا عبد الله بن أحمد بن حنبل فيما كتب إلي قال: سألت يحيى بن معين عن محرز بن عَون فقال: ثقة ليس به بأس.

٢٨٤- مَطر بن الفَضْل المروزي[١].

روى عن: أبي خالد يزيد بن هارون السُّلمي الواسطي، وأبي محمد رَوح ابن عبادة القَيْسي البصري، وأبي عمرو شَبَابة بن سوّار الفَزَاري المَدائني.

تفرد به البخاري، روى عنه في الصلاة، والجهاد، وهجرة النبي صلى الله عليه وسلم.

وذكر أبو عبد الله الحاكم أنه سأل عنه الدارقطني فقال: قلت فمَطَر بن الفضل؟ قال: ثقة.

٢٨٥- مقدَّم بن محمد بن يحيى[٢] بن عطاء بن مقدم الهلالي الواسطي.

تفرد به البخاري[٣]، روى عنه في تفسير سورة النور، والتوحيد.

روى عنه: أبو الطيب النعمان أحمد (١٥٣/ ب) بن نُعيم الواسطي القاضي.

وقال أبو أحمد بن عدي: مُقَدَّم بن محمد بن يحيى المُقَدَّمي واسطي معروف.

وذكر أبو عبد الله الحاكم أنه سأل عنه الدارقطني قال: قلت: فمقدَّم بن محمد بن يحيى؟ قال: ثقة.

٢٨٦- مُؤمل بن هشام[٤] أبو هشام اليَشْكري البصري، ختن إسماعيل بن عُلية، ثقة، قاله أبو عبد الرحمن النسائي، ومسلمة بن قاسم وغيرهما.

---

(١) رجال صحيح البخاري (١٢٤٥)، الجمع: (٢٠٣٦).

(٢) رجال صحيح البخاري (١٢٤٦)، الجمع: (٢٠٣٨).

(٣) قال الحافظ ابن حجر في هدي الساري ص ٤٦٨: روى عنه عن عمه القاسم بن يحيى عن عبيد الله بن عمر عن نافع عن ابن عمر حديثين: أحدهما في تفسير سورة النور في اللعان والآخر في التوحيد أن الله يقبض السماوات وهذان الحديثان لهما عنده طرق... ولما ذكر ابن حبان قال: يغرب ويخالف فهذا إن كان كثر منه حكم على حديثه بالشذوذ وقد بينا أن الحديثين الذين أخرجهما له البخاري مما وفق عليه لا مما خالف فيه والله أعلم.

قلت: وهما فيه برقم: (٤٧٤٨، ٧٤١٢).

(٤) رجال صحيح البخاري (١٢٤٤)، الجمع: (٢٠٣٥).

روى عن: أبي بشر إسماعيل بن إبراهيم بن سَهْم بن مِقْسم الأَسَدي أَسَد خزيمة مولاهم البصري المعروف بابن عُلَية.

تفرد به البخاري، روى عنه في الزكاة، والحج، والتهجد، وبدء الخلق، وتفسير براءة، والتعبير.

وروى أيضاً عن: أبي معاوية محمد بن خَازم التَّميمي مولاهم الكوفي الضَّرير، وأبي عباد يحيى بن عبَّاد الضُّبعي البصري.

روى عنه: أبو داود السِّجستاني، وأبو حاتم الرَّازي، وأبو بكر البزَّار، وأبو بكر بن خزيمة، وأبو عبد الرحمن النسائي، وأبو عَرُوبة الحرَّاني، وأبو محمد بن صَاعد، وأبو حامد محمد بن هارون الحَضْرمي، وأبو علي الحسين بن محمد بن زِيَاد القَبَّاني وغيرهم.

وقال ابن أبي حاتم الرَّازي: سئل أبي عنه فقال: صدوق.

٢٨٧- محمود بن غَيْلان(١) أبو أحمد العَدَوي مولاهم المَرْوزي.

ثقة، قاله أبو حاتم الرَّازي، وأبو عبد الرحمن النسائي، ومسلمة بن قاسم وغيرهم.

مات في شهر رمضان سنة تسع وثلاثين ومائتين.

روى عن: أبي عبد الله الفضل بن موسى الشَّيباني المرْوزي، وأبي عمرو بشر بن السّري الأَفْوه نزيل مكة، وأبي أسامة حماد بن أسامة القُرشي الكوفي، وأبي أحمد محمد بن عبد الله بن الزُّبير الأَسَدي الزُّبيري الكوفي، وأبي الحسن النضر بن شُمَيل بن خَرشة المَازِني، وأبي النضر هاشم بن القاسم البغدادي وأبي عمرو شَبَابة (١٥٤/ أ) بن سوار المدائني، وأبي محمد سعيد بن عامر الضُّبعي، ويقال: العُجَيفي مولاهم البصري، وأبي بكر عبد الرزاق بن همام الصنعاني، وأبي داود سليمان بن داود الطيالسي وغيرهم.

اتفقا على الرواية عنه في الصحيحين.

روى عنه البخاري في: الصلاة وغير موضع من الجامع.

وروى عنه مسلم في كتاب: الإيمان والصلاة، والفضائل، والفتن وغير ذلك.

---

(١) رجال صحيح مسلم (١٥٩٨)، رجال صحيح البخاري (١١٩٨)، الجمع: (١٩٦٤).

Marfat.com

روى عنه: أبو عبد الله محمد بن يحيى الذُهلي، وأبو حاتم الرَّازي، وأبو زُرعة الرَّازي، وأبو بكر بن أبي خيثمة البغدادي، وأبو القاسم البغوي، وأبو عيسى الترمذي، وأبو عبد الرحمن النسائي، وأبو العباس السِّراج وغيرهم.

٢٨٨- مجاهد بن موسى(١) أبو علي الخُتَّلي الخُوارزمي، سكن بغداد بالمُخَرِم - بضم الميم وفتح الخاء المعجمة وكسر الراء المهملة - والمُخَرِّم محلة من محال بغداد نزلها بعض ولد يزيد بن مخرم فسميت به، مات سنة أربع وأربعين ومائتين.

روى عن: أبي النضر هاشم بن القاسم البغدادي، وأبي محمد يونس بن محمد المُؤدب البغدادي.

تفرد به مسلم، روى عنه في: فضائل النبي صلى الله عليه وسلم وغير ذلك.

وروى أيضاً عن: أبي بكر بن عيَّاش بن سالم الأَسَدي الكوفي، وأبي معاوية هُشَيم بن بشير السلمي الواسطي، وأبي محمد إسحاق بن يوسف الأَزْرق الواسطي، وأبي جعفر القاسم بن مالك المُزَني، وأبي العباس الوليد بن مسلم الدِّمشقي، وأبي محمد سفيان بن عيينة الهلالي، وأبي سعيد عبد الرحمن بن مهدي الأَزْدي، وأبي بشر إسماعيل بن إبراهيم - هو ابن عُلَيَّة الأَسَدي -، وأبي زكريا يحيى بن سُلَيم الطَّائفي وغيرهم.

روى عنه: أبو داود السجستاني، وأبو عيسى الترمذي، وأبو عبد الله محمد بن يحيى الذُهلي، وأبو حاتم الرَّازي، وأبو زُرعة الرَّازي، وأبو القاسم البغوي، وأبو بكر ابن أبي خيثمة البغدادي، وأبو عبد الرحمن أحمد بن شعيب النسائي، (١٥٤/ ب) وأبو عبد الرحمن بَقي بن مَخْلد القُرطبي، وأبو عمران موسى بن هارون بن عبد الله الحمَّال، وأبو العباس أحمد بن علي بن مسلم الأَبَّار وغيرهم.

وقال ابن أبي حاتم الرَّازي: سمعت أبي وسألته عن مجاهد بن موسى فقال: محله الصدق.

قال محمد : هو ثقة، قاله أبو عبد الرحمن النسائي، وأبو جعفر العقيلي، ومسلمة بن قاسم الأندلسي وغيرهم.

---

(١) رجال صحيح مسلم (١٦٠٢)، الجمع: (١٩٨٩).

٢٨٩- مَرّار بن حَمَويْه[1] أبو أحمد الهمَذَاني - بفتح الميم والذال المعجمة- النَهَاوندي.

روى عن: أبي غسان محمد بن يحيى بن علي الكَنَاني المَدَني.

تفرد به البخاري، روى عنه في كتاب: الشروط، في باب: إذا اشترط في المزارعة إذا شئت أخرجتك، فقال: حدثني أبو أحمد: ثنا أبو غسّان محمد بن يحيى الكِنَاني، ثنا مالك، عن نافع، عن ابن عمر... الحديث.

فسماه أبو علي بن السّكن في روايته مَرّار بن حَمُّويه، وكذلك سماه أبو مسعود الدمشقي.

وقد روى أبو أحمد مَرّار بن حَمُّويه أيضاً عن: أبي إسحاق إبراهيم بن المنذر الحِزَامي المدني، وأبي محمد عبد الله بن محمد بن سالم القَزّاز، وأبي عبد الله إسماعيل بن أبي أويس الأَصْبَحي، وأبي الحسن أحمد بن عبد الله بن أبي الحَوَاري الدمشقي الزاهد، وغيرهم.

سمع منه أبو حاتم محمد بن إدريس الرّازي.

وروى عنه: أبو عمران موسى بن هارون بن عبد الله الحمّال وغيره.

٢٩٠- مكي بن إبراهيم[2] بن بشير بن فَرْقَد أبو السَّكن التميمي الحنظلي البُرْجَمي البَلْخي، والد الحسن ويعقوب، وأخو إسماعيل بن إبراهيم.

ولد سنة ست وعشرين ومائة، ومات ليلة الأربعاء قبيل الصبح للنصف من شعبان سنة خمس عشرة ومائتين.

روى عن: أبي عبد الله هشام بن حسّان الأزْدي القَردوسي البصري، وأبي بكر عبد الله بن سعيد بن أبي هند الفَزَاري مولاهم المدني، وجعيد بن عبد الرحمن ابن أَوْس الكِنْدي ويقال: التّميمي المدني، وحَنْظلة (١٥٥/ أ) بن أبي سفيان القُرشي الجُمَحي المكي، ويزيد بن أبي عبيد مولى سلمة بن الأكوع الأَسْلمي المدني، وأبي الوليد عبد الملك بن عبد العزيز بن جريج وغيرهم.

تفرد به البخاري، روى عنه في الصلاة والبيوع وغير موضع.

وروى عن: محمد بن عمرو عنه في البيوع حديث المصراة.

---

(١) رجال صحيح البخاري (١٤٠٤)، الجمع: (٢٠٣٧).

(٢) رجال صحيح مسلم (١٦٨٤)، رجال صحيح البخاري (١٢٤٢)، الجمع: (٢٠٢٦).

Marfat.com

وروى مسلم وأبو داود والترمذي في كتبهم عن رجل عنه.

وروى أيضاً عن : بَهْز بن حكيم القشيري ومالك بن أنس الأصبحي.

روى عنه: معلى بن أَسَد العمّي، وعبيد الله بن عمر القَوَاريري، وأحمد بن محمد بن حنبل، ومحمد بن المُثنى، ومحمد بن حاتم بن ميمون السّمين، وإبراهيم بن موسى الرَّازي، والحسن بن عرفة ومحمد بن عبيد الله بن المُنَادى، وحماد بن الحسن ابن عَنْبَسة الورّاق، وعباس بن محمد الدُّوري وغيرهم.

وقال ابن أبي حاتم الرَّازي: سألت أبي عن مكي بن إبراهيم فقال: محله الصدق.

وقال ابن أبي خيثمة: سئل يحيى بن معين عن مكي بن إبراهيم فقال: صالح.

قال محمد : مكي بن إبراهيم هذا ثقة، قاله: أحمد بن عبد الله بن صالح الكوفي، وأبو عبد الرحمن النسائي، ومسلمة بن قاسم وغيرهم.

وقال النسائي في موضع آخر: ليس به بأس.

وذكر أبو عبد الله الحاكم أنه سأل عنه الدارقطني قال: قلت: فمكي بن إبراهيم؟ قال: ثقة مأمون.

وقال أبو نصْر الكَلاَباذي: كتب إليَّ الهَمَذَاني أن محمد بن جعفر حدثهم قال: سمعت عبد الصمد بن الفضل يقول: سمعت مكي يقول: دخلت الكوفة مرتين والأعمش وإسماعيل بن أبي خالد حيٌّ، فكنت آتي مجلس الأعمش فآخذ موضعاً لأخي ولم أكن أُعْنَى بالحديث، وأخرج وأنا ابن إحدى عشرة سنة لم أعقل الطلب، فلما بلغت سبع عشرة سنة أخذت في الطلب.

(وقال عبد الصمد...)[1].

٢٩١- مُسَدَّد بن مُسَرْهَد[2] أبو الحسن الأَزْدي، ثم الأَسَدي - مجرد السين - الشُريكي - بضم الشين - البصري.

---

(١) سقط غير واضح بهامش الأصل وفي تهذيب المزي نقلان عن عبد الصمد فيقول ص٤٨٠ المجلد (٢٨) روى مكي بن إبراهيم عن أحد عشر نفسا من التابعين ووقع عندي تسعة.

والقول الثاني: مات سنة خمس عشرة ومائتين.

(٢) رجال صحيح البخاري (١٢٤٣)، الجمع: (٢٠٣٤).

Marfat.com

مات لأيام خلون من شهر رمضان سنة ثمان وعشرين ومائتين، قاله محمد ابن إبراهيم البُوشَنْجي. (١٥٥/ ب)

وقال ابن قتيبة: توفي بالبصرة سنة ثمان وعشرين ومائتين، وفيها مات الحمَّاني والعَائشي.

روى عن: أبي عَوَانة وضَّاح بن عبد الله الواسطي، وأبي بِشر عبد الواحد ابن زِيَاد العَبْدي، وأبي عبيدة عبد الوارث بن سعيد الثوري، وعبد الله بن يحيى ابن أبي كثير اليَمَامي، وأبي إسحاق عبد العزيز بن المختار الأنصاري الدبَّاغ البصري، وأبي معاوية عبَّاد بن عبَّاد بن حبيب بن المُهَلب بن أبي صُفرة ظالم ابن سراق الأَزْدي العتَكي مولاهم المُهَلبي البصري، وأبي سلمة يوسف بن يعقوب بن عبد الله بن أبي سلمة القُرشي التميمي المُنْكدري مولاهم الماجشون، وأبي عمرو عيسى بن يونس بن أبي إسحاق الهمْداني الكوفي نزيل الثَّغر، وأبي محمد مُعتمر بن سليمان بن طَرْخان التَّيمي البصري، وأبي بشر إسماعيل بن إبراهيم - هو ابن عُلَيَّة الأسدي -، وأبي الهيثم خالد بن عبد الله الواسطي، وأبي إسماعيل حماد بن زيد بن دِرْهَم الأَزْدي، وأبي معاوية يزيد بن زُريع العَيْشي البصري، وأبي إسماعيل بشر بن المُفضل بن لاحق الرقَاشي، وأبي مُخارق جويرية بن أسماء بن عبيد بن مُخارق الضبعي البصري، وأبي محصن حصين بن نمير الواسطي، وأبي عبد الله ويقال: أبو محمد فَرحون بن عبد العزيز بن مِهْران القُرشي الأُمَوي مولاهم البصري العطَّار، وأبي سعيد يحيى بن سعيد بن فَرُّوخ التَّميمي القطان البصري الأَحْوَل، وأبي عبد الرحمن عبد الله بن داود الهمداني الكوفي نزيل الخُرَيبة من البصرة وغيرهم.

تفرد به البخاري، روى عنه في الإيمان وغير موضع من الجامع[1].

وروى عنه: أحمد بن سعيد الدَّارمي، ومحمد بن عبد الملك بن زنجويه، وأحمد بن إبراهيم بن كثير الدَّورقي، وأبو عبد الله محمد بن يحيى الذُهلي (....)[2] وأبو بكر أحمد بن محمد بن هانئ الأَثْرم، وأبو (١٥٦/ أ) عبد الله محمد ابن إبراهيم بن سعيد العَبْدي البُوشَنْجي، وأبو شعيب صالح بن شعيب بن أَبان

---

(١) علامة إلحاق ولا يوجد شيء في الحاشية.

(٢) كلام غير واضح بالحاشية.

Marfat.com

المصري، وأبو عبد الله أحمد بن داود بن موسى البصري، وأبو إسحاق إبراهيم ابن أبي داود البُرُلسي، وأبو إسحاق إسماعيل بن إسحاق القاضي، وأبو المثنى معاذ بن المُثنى بن معاذ بن معاذ العَنْبري، وأبو عبد الله محمد بن أيوب بن يحيى الضَريس الرَّازي، وأبو حاتم محمد بن إدريس الرَّازي، وأبو زُرعة عبيد الله بن عبد الكريم الرَّازي، وأبو داود السِّجستاني وغيرهم.

وهو عندهم ثقة، قاله أحمد بن عبد الله بن صالح الكوفي، وأبو حاتم الرازي، ومسلمة بن قاسم وغيرهم.

وقال البخاري : حدثني يحيى بن معين، عن يحيى بن سعيد قال: لو أتيت مسدداً في بيته أحدثه لاستأهل.

وقال ابن أبي حاتم الرَّازي : سمعت أبي يقول: قال يحيى بن معين: قال يحيى بن سعيد القطان: لو أتيت مسدداً في بيته فحدثته لكان يستأهل، سمعت أبا زُرعة يقول: قال أحمد بن حنبل: مسدد صدوق، ما كتبت عنه فلا تعيده عليّ، ثنا محمد بن هارون الفَلاّس قال: سألت يحيى بن معين عن مسدد فقال: صدوق.

قال محمد : مُسدد بن مُسَرْهد هذا ثقة ثبت، واختُلف في عمود نسبه

فقيل: هو مُسدد بن مُسَرهد بن مُسَرْبَل بن مَاسك بن جرو بن مالك بن شَبيب ابن الصِّلت بن مالك بن أَسَد بن شُريك -بضم الشين- بن مالك بن عمرو بن مالك بن فهم بن غنم بن دوس بن عَدْنان بن عبد الله بن زَهْران بن عبد الله بن مالك بن نصر الأزدي.

وقيل: مُسدد بن مُسَرهد بن مُسَرْبَل بن مُغَرْبَل بن مُرَعْبَل بن أَرْدن بن مردن بن جزء بن ماسك بن مستورد الأَسَدي.

وذكر عن ابن معين أنه كان إذا ذكر نسب مسدد قال: هذه رقية عقرب (١٥٦/ ب).

Marfat.com

٢٩٢- نصر بن علي[1] بن نصر بن علي أبو عمرو الأَزْدي الجَهْضَمـــي البصري الصغير، والد علي بن نصر.

مات في شهر ربيع الآخر سنة خمس وخمسين ومائتين، قاله البخاري.

روى عن: أبيه أبي الحسن علي بن نصر، وأبي محمد سفيان بـــن عيينـــة الهِلاَلي، وأبي عمرٍو عيسى بن يونس بن أبي إسحاق الهمْداني الكـــوفي، وأبـــي إسماعيل بشر بن المفضل بن لاحق الرقاشي البصري، وأبي عبد الصمد عبد العزيز ابن عبد الصمد العمِّي البصري، وأبي سفيان وكيع بن الجراح الرُّؤاسي الكوفي، وأبي محمد المُعْتمر بن سليمان التَّيمي، وأبي محمد، ويقال أبو همام عبد الأعلـــى ابن عبد الأعلى السّامي البصري، وأبي عثمان خالد بن الحارث بن سليم بن عبيد ابن سفيان بن مسعود بن سكين الهُجَيمي البصري، وأبي أحمد محمد بن عبد الله ابن الزّبير الزُّبيري، وأبي أسامة حماد بن أسامة الكوفي، وأبي معاوية يزيـــد بـــن زُرَيع العَيْشي البصري، وأبي يحيى معن بن عيسى بن يحيى بن دينار الأشْـــجَعي مولاهم المدني القَزّاز، وأبي حفص عمر بن يونس الحَنَفي اليَمامي، وأبـــي روح نوح بن قيس بن رباح الحداني الطاحي البصري، وأبي عبد الرحمن عبد الله بـــن داود الخُديـــبي، وأبي سعيد عبد الملك بن قُريب بن علي بن أَصْمَع الأَصْمعـــي، وأبي عبدالله محمد بن عَرْعَرة بن البِرند السّامي البصري، وغيرهم.

اتفقا على الرواية عنه في الصحيحين.

روى عنه البخاري في: بدء الخلق، وتفسير آل عمران والنجم، والمغازي.

وروى عنه مسلم في كتاب: الإيمان، والطهـــارة، والصـــلاة، والزكـــاة، والصيام، والحج، والنكاح، والجهاد، والحدود، والفضائل وغير ذلك.

روى عنه: أبو عبد الله محمد بن يحيى الذُهلي، وأبو عبد الله محمـــد بـــن وهب ابن هشام البغدادي، وأبو بكر إبراهيم بن محمد بن إسحاق بن أبي الحُجَيم الصّيرفي البصري نزيل مكة، وأبو عبد الرحمن (١٥٧/ أ) بقي بن مَخْلد بن يزيد القُرطبي، وأبو إسحاق إسماعيل بن إسحاق بن إسماعيل بن حماد بن زيد بن درهم

---

(١) رجال صحيح مسلم (١٧٠٧)، رجال صحيح البخاري (١٢٥٦)، الجمع: (٢٠٦٧).

Marfat.com

الأَزْدي العَتَكي مولاهم القاضي، وأبو عمران موسى بن هارون بن عبد الله بن مروان الحمال، وأبو عبد الله أحمد بن محمد بن ساكن الزِّنجاني، وأبو حاتم الرَّازي، وأبو زُرعة الرَّازي، وأبو داود السِّجستاني، وأبو عيسى الترمذي، وأبو عبد الرحمن النسائي، وأبو بكر البزَّار، وأبو بكر البَاغَنْدي، وأبو بكر بن خزيمة، وأبو بكر بن أبي داود السِّجستاني، وأبو يحيى السَّاجي، وأبو يعلى الموصلي، وأبو محمد بن صاعد وغيرهم.

وقال ابن أبي حاتم الرَّازي: أنا عبد الله بن أحمد بن حنبل فيما كتب إليّ قال: سألت أبي عن نصر بن علي الجَهضمي فقال: ما به بأس ورضيه.

قال محمد : نصر بن علي هذا ثقة عندهم، قال أبو عبد الرحمن النسائي، نصر بن علي الجَهْضمي بصري ثقة ثقة، وقال ابن أبي حاتم الرَّازي: سألت أبي عن نصر بن علي، وأبي حفص الصَّيرفي أيهما أحب إليك ؟ قال: نصر بن علي أحب إليّ، وأوثق منه وأحفظ منه، قال: قلت لأبي: فما تقول في نصر بن علي؟ قال: ثقة.

وقال الصَّدفي: سألت أبا جعفر محمد بن عمرو عن نصر بن علي الجَهْضمي فقال: مأمون ثقة من ثقات المسلمين.

وقال مسلمة بن قاسم: نصر بن علي بن نصر ابن علي الجَهْضَمي ثقة عند جميعهم.

وقال أبو أحمد بن عدي: سمعت علي بن أحمد بن علي بن عمران الجُرْجاني الورَّاق بحلب يقول: سمعت أبا بكر محمد بن زِياد بن معروف الرَّازي يقول: كتبت عن نصر بن علي في مجلس مسلم بن إبراهيم.

٢٩٣- نعيم بن حماد[1] بن معاوية بن الحارث بن همام بن سلمة بن مالك أبو عبد الله الخُزاعي الأَعْور الفرَّار المعروف بالفَارض المروزي، من قرية تدعي حيح، سكن مصر، مات بها.

---

(١) رجال صحيح البخاري (١٢٦٢)، المجمع: (٢٠٧٧).

بسم الله الرحمن الرحيم
وصلى الله على محمد وعلى آله وسلم.

من اسمه عبد الله

٢٩٤- عبد الله بن بَرَّاد[١] بن يوسف بن أبى بُردة، واسم أبى بُردة عامر بن أبى موسى، واسم أبى موسى عبد الله بن قيس بن سُلَيم أبو عامر الأشعرى الكوفى أخو محمد بن بَرّاد.

ثقة مشهور قاله أبو الحسن الدارقطنى فى المؤتلف والمختلف.

مات سنة أربع وثلاثين ومائتين.

روى عن: أبى محمد عبد الله بن إدريس بن يزيد الأَزدى الكوفى الفقيه، وأبى أسامة حماد بن أسامة بن زيد بن سليمان القرشى مولاهم الكوفى، وأبى عبد الرحمن محمد بن فُضَيل بن غَزْوان الضبى مولاهم الكوفى وغيرهم.

اتفقا على الرواية عنه فى الصحيحين.

روى عنه مسلم فى كتاب: الإيمان، والصلاة، والزكاة، والجهاد، والأيمان والنذور، والفضائل وغير ذلك.

وروى عنه البخارى فى تفسير سورة الأعراف فى قوله تعالى: ﴿**خُذِ العَفْوَ وأْمُر بالعُرفِ وأَعْرض عَنِ الجَاهلين**﴾ [٢] فقال:

وقال عبد الله بن بَرّاد: ثنا أبو أسامة: قال: هشام أخبرنى عن أبيه، عن عبدالله بن الزبير قال: أمر الله نبيه أن يأخذ العفو من أخلاق الناس أو كما قال.

قال محمد: عبد الله بن براد هذا روى عنه جماعة من أئمة الحديث وحفاظهم.

فممن روى عنه : أبو زرعة عبيد الله بن عبد الكريم الرازى، وأبو عبد الله موسى بن يوسف بن موسى القطان نزيل الرى، وأبو يعلى أحمد بن على بن المثنى التميمى الموصلى، وأبو عبد الرحمن بَقى بن مَخْلد بن يزيد القرطبى، وأبو جعفر محمد بن عثمان بن أبى شيبة العبسى الكوفى نزيل بغداد وغيرهم.

---

(١) رجال صحيح البخارى (١٥٠٠)، رجال صحيح مسلم (٧٨٦)، الجمع (٩١٤).

(٢) فتح البارى : (٤٦٤٤).

وذكر ابن أبي (٢/ب) حاتم الرازى قال: أخبرنا عبد الله بن أحمد بن حنبل فيما كتب إلىّ قال: سألت أبى عن عبد الله بن براد الأشعرى فقال: ليس به بأس كان معنا بالكوفة.

وقال أبو أحمد بن عدى: سمعت عبدان يقول: كنا مع أبى بكر بن أبى شيبة فى جنازة عبد الله بن برّاد الأشعرى فأقبل أبو هشام - يعنى الرفاعى - راكباً دابته قد خضب بالحناء، فقلت: يا أبا بكر، ما تقول فى أبى هشام ؟ قال: انظر إليه ما أحسن خضابه.

٢٩٥- عبد الله[١] بن جعفر بن يحيى بن خالد بن بَرْمَك أبو محمد البَرْمَكى البغدادى.

ثقة، قاله مسلمة بن قاسم، والدارقطنى وغيرهما.

روى عن: أبى يحيى مَعْن بن عيسى بن يحيى بن دينار الأشجعى مولاهم المدنى القزّاز.

تفرد به مسلم، روى عنه فى الفضائل، وصفة الجنة وغير ذلك.

وروى أيضاً عن: أبى محمد سفيان بن عيينة بن أبى عمران المكى، وعبدالله ابن نُمَير الهمدانى، وأبى نعيم الفضل بن دُكَين المُلاَئى، وأبى أيوب يحيى بن سعيد القرشى الأموى وغيرهم.

روى عنه : أبو داود سليمان بن الأشعث السجستانى، وأبو الحسن على بن الحسين بن الجُنَيد المالكى الرازى، وأبو على الحسين بن أحمد بن بسْطَام الأُبُلى، وأبو بكر أحمد بن عمرو بن عبد الخالق البزار، وقاسم بن زكريا المُطَرز، وأبو بكر جعفر بن محمد بن الحسن الفِرْيَابى وغيرهم.

(وقال حمزة بن يوسف السّهْمى: سمعت الوزير أبا الفضل يقول: أبو محمد عبدالله بن جعفر بن يحيى بن خالد بن بَرْمَك صدوق[٢])

٢٩٦- عبد الله بن رجاء[٣] (بن عمرو[٤]) ويقال: ابن رجاء بن المثنى أبو

---

(١) رجال صحيح مسلم (٧٥٥)، الجمع (٩٨٨).

(٢) غير واضحة بهامش الأصل وإثباته بالاستعانة بتاريخ بغداد (٩/٤٢٧).

(٣) رجال صحيح البخارى (٥٧٥)، رجال صحيح مسلم (٧٨٧)، الجمع (٩١٥).

(٤) كذا بالأصل وهو تصحيف وصوابه: "عمر".

Marfat.com

عمرو الغُدَانى مولاهم البصرى، وغُدَانة -بضم الغين المعجمة وتخفيف الدال المهملة- ابن يَرْبوع بن حَنْظَلة بن مالك بن زيد مناة بن تميم، توفي عقب ذي الحجة سنة تسع عشرة ومائتين.

روى عن : أبى بسطام شعبة بن الحجاج بن الَورْد العَتَكى، وأبى يوسف إسرائيل بن يونس بن أبى إسحاق الهمدانى السبيعى الكوفى، وأبي عبدالله همام بن يحيى بن دينار الأزدى العَوْذى المُحلَمى مولاهم البصرى، وأبى العوام (٣/أ) عمران بن داور القطان البصرى، وأبى الخطاب حرب بن شداد اليشكرى القطان البصرى وغيرهم.

تفرد به البخارى [1]، روى عنه فى: صفة النبى -صلى الله عليه وسلم- وغير موضع من الجامع.

وروى عن محمد -غير منسوب- عنه فى باب ما ذكر عن بنى إسرائيل حديث الأقرع والأبرص والأعمى.

ومحمد هذا هو محمد بن يحيى بن عبد الله الذهلى.

ذكر ابن أبى حاتم الرازى قال: ثنا محمد بن إبراهيم قال: ثنا عمرو بن على أن عبد الله بن رجاء البصرى صدوق، وهو كثير الغلط والتصحيف ليس بحجة.

قال محمد: أرجو أن يكون عبد الله بن رجاء هذا ثقة فى الحديث.

روى عنه: أبو موسى محمد بن المثنى الزمن، وأبو أمية محمد بن إبراهيم بن مسلم الَطْرسُوسى، وأبو سعيد عمرو بن منصور النسائى، وأبو يحيى محمد بن عبد الرحيم البزاز المعروف بصاعقة، وأبو حاتم محمد بن إدريس الرازى وغيرهم.

وسئل عنه أبو زرعة الرازى فجعل يثنى عليه وقال: حسن الحديث عن إسرائيل.

وسئل عنه أبو حاتم الرازى فقال: كان ثقة رضى.

وقال ابن وضّاح: عبد الله بن رَجَاء أبو عمرو صاحب إسرائيل وزائدة بصرى ثقة صالح.

وقال ابن صالح: عبد الله بن رجاء الغُدّانى بصرى ثقة.

---

(١) قال الحافظ ابن حجر فى هدى السارى ص٤٣٣ : قد لقيه البخارى وحدث عنه بأحاديث يسيرة، وروى أيضا عن محمد عنه أحاديث أخرى وروى له النسائي وابن ماجة.

Marfat.com

وقال ابن أبى حاتم الرازى: أن يعقوب فيما كتب إلىّ قال عثمان قال: سألت يحيى عن عبد الله بن رجاء البصرى فقال: كان شيخاً صدوقاً لا بأس به.

وقال أبو عبد الرحمن النسائى وأبو عبد الرحيم: عبد الله بن رجاء ليس به بأس.

٢٩٧- عبد الله بن الزبير[1] بن عيسى بن عبيد الله بن الزبير ابن عبيد الله بن حميد بن زهير بن الحارث بن أسد بن عبد العزيز بن قصى أبو بكر القرشى الحميدى المكى الفقيه.

روى عن: أبى محمد سفيان بن عيينة الهلالى المكى، وأبى عبد الله مروان ابن معاوية بن الحارث بن عثمان بن أسماء بن خارجة الفذارى (٣/ب) وأبى سفيان وكيع بن الجراح بن مليح بن عدى بن فرس الرؤاسى الكوفى، وأبى العباس الوليد بن مسلم القرشى مولاهم الدمشقى، وأبى محمد بشر بن عمر الأزدى الزهرانى البصرى وغيرهم.

تفرد به البخارى، روى عنه فى بدء الوحى وغير موضع من الجامع.

وروى عنه: يوسف بن موسى القطان، وهارون بن عبد الله الحمال، وأبو عبد الله محمد بن يحيى بن عبد الله الذهلى، وأبو عبد الله محمد بن يحيى بن عبد الرحمن الهروى نزيل الرى، وأبو على بشر بن موسى بن صالح بن شيخ بن عميرة الأسدى البغدادى، وأبو بكر محمد بن إدريس بن عمر الحلوانى الوراق نزيل مكة، وأبو حاتم محمد بن إدريس بن المنذر الرازى، وأبو زرعة عبيد الله بن عبد الكريم الرازى، وأبو إسماعيل محمد بن إسماعيل بن يوسف السلمى الترمذى، وأبو عبد الله محمد بن الحصين بن طرخان الصواف النيسابورى وغيرهم.

قال محمد: عبد الله بن الزبير الحميدى ثقة مشهور.

مات بمكة سنة تسع عشرة.

وقيل: مات سنة عشرين ومائتين.

---

(١) رجال صحيح البخارى (٥٧٨)، الجمع (٩٦٨).

وكان قد جالس ابن عيينة تسع عشرة سنة أو نحوها، وتفقه بمسلم بن خالد الزِّنْجى وغيره، ثم صحب الشافعى ورحل معه إلى مصر ولزمه حتى مات الشافعى رحمه الله ثم رجع إلى مكة.

قال يعقوب بن سفيان الفَسَوى: ما رأيت أنصح للإسلام وأهله من الحميدى.

وقال ابن أبى حاتم: سمعت محمد بن عبد الرحمن الَهَروى يقول: قدمت مكة سنة ثمان وتسعين وقد مات ابن عيينة فى أول السنة قبل قدومى بسبعة أشهر فسألت عن أجل أصحاب ابن عيينة فذكر لى الحميدى، فكتبت حديث ابن عيينة عنه.

وقال ابن أبى حاتم الرازى: سمعت أبى يقول: أثبت الناس فى ابن عيينة الحميدى، وهو رئيس أصحاب ابن عيينة.

وذكره أبو عمر النّمرى (٤/أ) فقال: وكان من الفقهاء المحدثين النبلاء الثقات والحفاظ المأمونين، أخذ عن ابن عيينة وهو صاحبه والمتحقق به وعنده عن وكيع وأبى معاوية والناس، كان أحمد بن حنبل يعظمه ويفضله على أصحاب ابن عيينة.

وسئل أحمد: من أثبت فى ابن عيينة، على بن المدينى أو الحميدى؟ فقال: الحميدى صاحب الرجل، وأعلم الناس بحديث ابن عيينة وأثبتهم فيه.

٢٩٨- عبد الله بن محمد[1] بن عبد الرحمن بن المِسْور أبو محمد القرشى الزهرى البصرى، مات سنة ست وخمسين ومائتين.

روى عن: أبى محمد سفيان بن عيينة الهلالى المكى.

تفرد به مسلم، روى عنه فى كتاب الطهارة مقروناً بابن عمر، وفى الجهاد مقروناً بإسحاق بن راهويه.

وروى أيضاً عن: أبى محمد مالك بن سُعَيْر بن الخِمْس التّميمى الكوفى، وأبى داود سليمان ابن داود الطيالسى البصرى، وأبى سعيد حماد بن مَسْعَدة التميمى ويقال: البَاهلى مولاهم البصرى.

---

(١) رجال صحيح مسلم (٨٥٣)، الجمع (١٠٣٨).

Marfat.com

روى عنه: أبو حاتم الرازى، وأبو داود السجستانى، وأبو عيسى الترمذى، وأبو عبد الرحمن النسائى، وأبو بكر بن خزيمة وغيرهم.

وذكره أبو عبد الرحمن النسائى فقال عنه: ثقة لا بأس به.

وقال ابن أبى حاتم الرازى: سئل أبى عنه فقال: صدوق.

٢٩٩- عبد الله بن محمد بن أَسْمَاء بن عبيد بن مُخْرَاق ويقال: ابن مخارق أبو عبد الرحمن الضُّبعى.

ويقال: الهلالى البصرى، وهو أخو بكير بن محمد بن أسماء، مات بالبصرة سنة إحدى وثلاثين ومائتين.

روى عن: أبى مخراق جويرية بن أسماء بن عُبيد الضّبعى البصرى، وأبى يحيى مهدى بن ميمون الأزدى المِعْولى البصرى، وأبى عبد الرحمن عبد الله بن المبارك الحَنْظَلى المروزى وغيرهم.

اتفقا على (٤/ب) الرواية عنه فى الصحيحين.

روى عنه البخارى فى الصلاة وغيرها.

وروى عنه مسلم فى كتاب الإيمان والطهارة، والصلاة، والصدقات، والصيام، والنكاح، والجهاد وغير ذلك.

وروى عنه: أبو عبد الله أحمد بن إبراهيم بن كثير الدَّورَقى، وابو الفضل العباس بن عبد العظيم العَنْبرى، وأبو الفضل العباس بن محمد حاتم الدّورى، وأبوبكر أحمد بن منصور بن سيار الرَّمادى، وأبو حاتم محمد بن إدريس بن المنذر الرازى، وأبو زرعة عبيد الله بن عبد الكريم الرازى، وأبو عبد الله محمد بن مسلم ابن وارة الرازى، وأبو إسحاق إسماعيل بن إسحاق القاضى، وأبو عبد الله محمد ابن يحيى الذُهلى، وأبو داود سليمان بن الأَشْعَث السجستانى، وأبو الفضل حاتم بن الليث الجَوْهَرى، وأبو يعلى أحمد بن على بن المثنى الموصلى، وزُهير بن محمد بن نمير البغدادى، وسوّار بن سهل بن بكر القرشى وغيرهم.

وهو ثقة رجل صالح.

قال أبو أحمد بن عدى: سمعت أبا يعلى يقول: قلت لأحمد بن إبراهيم الدّورقى: لم أر بالبصرة أفضل من عبد الله بن محمد بن أسماء فقال لى: أنا لم أر بالبصرة أفضل منه.

Marfat.com

وقال ابن أبى حاتم الرازى: سئل أبو زرعة عن عبد الله بن محمد بن أسماء ابن أخى جويرية فقال: لا بأسٍ به شيخ صالح.

وقال ابن أبى حاتم أيضاً: سئل أبى عن عبد الله بن محمد بن أسماء فقال: بصرى ثقة.

وقال أيضاً ابن أبى حاتم: سمعت محمد بن مسلم هو ابن وَارَة يقول: حدثنى عبد الله بن محمد بن أسماء -ابن أخى جويرية- وقيل لى هو أفضل أهل البصرة، وذكرته لعلى بن المدينى فعظم شأنه.

٣٠٠- **عبد الله بن محمد** أبو محمد اليمامى المعروف بابن الرومى، سكن بغداد.

روى عن : أبى محمد النضر بن محمد بن موسى الجُرَشى اليَمَامى.

تفرد (٥/أ) به مسلم، روى عنه فى كتاب: الإيمان، والطهارة، والصيام، والفضائل.

وقد روى عن: أبى معاوية محمد بن خَازم التميمى الضرير، وأبى أسامة حماد بن أسامة القرشى الكوفى، وأبى حفص عمر بن يونس بن القاسم الحنفى اليمامى، وأبي بكر عبد الرزاق بن هَمَّام بن نافع الحِمْيرى الصَّنْعانى، وأبى يوسف يعقوب بن إبراهيم بن سعد الزهرى وغيرهم.

روى عنه: أبو بكر محمد بن إسحاق الصَّاغَانى، وأبو قلابة عبد الملك بن محمد بن عبد الله الرَّقَاشى، وأبو بكر أحمد بن أبى خيثمة البغدادى، وأبو حاتم محمد بن إدريس الرازى، وأبى العباس الحسن بن سفيان الشيبانى، وأبو عبد الرحمن بَقى بن مَخْلد بن يزيد القرطبى، ويعقوب بن شيبة السدوسى، وأبو إسحاق إبراهيم بن إسحاق الحربى، وأبو بكر موسى بن إسحاق بن موسى الأنصارى القاضى، وأبو محمد الحارث بن محمد بن أبى أسامة التميمى نزيل بغداد وغيرهم.

مات فى رجب سنة ست وثلاثين ومائتين، قاله ابن أبى خيثمة.

ذكر أبو القاسم الطبرى قال أنا عبد الرحمن بن عمر: أنا محمد بن إسماعيل الفارسى قال: ثنا بكر بن سَهْل قال: ثنا عبد الخالق بن منصور قال: سئل يحيى

Marfat.com

ابن معين وأنا أسمع عن ابن الرُّومى فقال: مثل أبى محمد لا يسئل عنه إنه مرضى.[1]

٣٠١- عبد الله بن محمد[2] بن أبى الأسود واسم أبى الأسود حميد بن الأسود أبو بكر البصرى الحافظ.

ثقة صاحب حديث وهو ابن أخت عبد الرحمن بن مَهْدى، مات سنة ثلاث وعشرين ومائتين، قاله البخارى وغيره.

زاد الغير ببغداد وهو ابن ستين سنة، كان قاضى همذان.

روى عن: أبى بشر عبد الواحد بن زِياد العَبْدى، وأبى عبد الصمد عبد العزيز بن عبد الصمد العمى البصرى، وأبى إسماعيل حاتم بن إسماعيل المدنى، وأبى عوانة وضّاح بن عبد الله اليشكرى، وأبى عبد الله مالك بن أنس الأصبحى، وأبى إسماعيل حماد بن زيد الأَزْدى البصرى، وأبى إسماعيل بِشْر بن المُفضل الرّقاشى، وأبى ضمرة أنس بن عياض الليثى المدنى، ويزيد بن زريع البصرى، ووهب بن جرير بن أبى حازم البصرى، وأبى بشر إسماعيل بن إبراهيم الأسدى (٥/ب) المعروف بابن عُلَيّة البصرى، وأبى سعيد يحيى بن سعيد التميمى القطان البصرى، وأبى عبد الله محمد بن جعفر الهُذَلى الكَرَابيسى البصرى المعروف بغُنْدر، وأبى عبد الله معاذ بن هشام بن أبى عبد الله الرّبعى الدستوائى، وأبى أنس قريش بن أنس الأنصارى ويقال: القرشى الأموى مولاهم البصرى، وأبى العباس ويقال: أبو العلاء الفضل بن العلاء الكوفى، وأبى روح حَرَمى بن عمارة بن أبى حفصة الأزدى العَتَكى مولاهم البصرى، وأبى سعيد عبد الرحمن ابن مهدى بن حسان الأزدى البصرى، وعن جده الأسود الكَرَابيسى البصرى وغيرهم.

تفرد به البخارى [3]، روى عنه فى: الصلاة، والحج، والأطعمة، ومواضع.

وروى عنه: أبو الفضل العباس بن عبد العظيم العَنبرى، وأبو بكر أحمد ابن محمد بن المُعلّى الهَدّاوى الأَدَمى البصرى، وأبو الفضل عباس بن محمد بن

---

(١) قال أبو حاتم: صدوق. وذكره ابن حبان فى الثقات انظر تاريخ الخطيب: (١٠/٧٢).

(٢) رجال صحيح البخارى (٦٢٠)، الجمع (٩٧٦).

(٣) قال الحافظ ابن حجر: إنه لم يرو له عن أبى عوانة. مقدمة الفتح ص ٤٣٦.

Marfat.com

حازم الدّورى، وأبو عبد الله محمد بن يحيى بن عبد الله الذهلى، وأبو داود سليمان بن الأَشْعَث السجستانى، وأبو بكر أحمد بن أبى خيثمة البغدادى، وأبو حاتم محمد ابن إدريس الرازى، وأبو داود سليمان بن تَوْبة النُّهْرَوَانى، وأبو الأحوص محمد بن الهيثم بن حماد القاضى العُكْبَرى، وأبو بكر محمد بن إبراهيم ابن يحيى بن جَنّاد البغدادى وغيرهم.

وسئل عنه يحيى بن معين فقال: لا بأس به، ولكنه سمع من أبى عوانة وهو صغير، وقد كان يطلب الحديث.

وقال الخطيب: كان حافظاً متقناً، وسكن بغداد.

٣٠٢- عبد الله محمد[1] بن عبد الله بن جعفر بن اليمان بن أَخْنس بن خُنَيس أبو جعفر الجُعْفى البخارى،، من باب الحديد، مولى البخارى من فوق.

مات يوم الخميس لست ليال بقين من ذى القعدة.

وقيل: من ذى الحجة سنة تسع وعشرين ومائتين، يقال له المُسْنَدى -بفتح النون- وإنما عرف به لأنه كان وقت الطلب يتتبع الأحاديث المسندة ويطلبها، ولا يرغب فى المقاطيع والمراسيل كل ذلك.

روى عن: أبى محمد سفيان (٦/أ) بن عيينة الهلالى، وأبى زكرياء يحيى بن آدم بن سليمان القرشى الأَموى، وأبى محمد إسحاق بن يوسف بن يعقوب بن مِرْدَاس المهرى ويقال: المخزومى الأزرق الواسطى، وأبى روح حَرَمى بن عمارة ابن أبى حفصة الأزدى العَتَكى البصرى، وأبى حبيب حبان بن هلال الباهلى ويقال: الكنانى البصرى، وأبى محمد روح بن عبادة بن العلاء بن حسان بن عمرو بن مُرْثَد القَيْسى البصرى، وأبى عمرو شَبَابة بن سوّار الفَزَارى المَدَائنى، وأبى سعيد عبد الرحمن بن مهدى بن حسان الأَزْدى مولاهم ويقال: العَنْبرى البصرى، وأبى العباس وهب بن جرير بن حازم الأَزْدى البصرى، وأبى عبد الله مروان بن معاوية بن الحارث الفزارى الكوفى نزيل مكة، وأبى محمد يونس بن محمد المؤدب البغدادى، وأبى عامر عبد الملك ابن عمرو العقَدى البصرى، وأبى النضر هاشم بن القاسم البغدادى، وأبى سهل عبد الصمد بن عبد الوارث بن سعيد العَنْبرى، وأبى محمد عثمان بن عمر بن فارس البصرى، وأبى بكر

---

(١) رجال صحيح البخارى (٦٢٢)، الجمع (٩٧٧).

Marfat.com

عبدالرزاق بن همام بن نافع الصنعانى، وأبى عبد الرحمن هشام بن يوسف اليَمَانى الصنعانى القاضى، وأبى العباس ويقال: أبو العلاء الفضل بن العلاء الكوفى، وأبى عاصم الضحاك بن مَخْلَد الشيبانى النَّبيل، وأبى النعمان محمد بن الفضل السَّدُوسى عارم، وأبى زكرياء يحيى بن معين البغدادى وغيرهم.

تفرد به البخارى، روى عنه فى كتاب: الإيمان وغير موضع من الجامع.

روى عنه: أبو حاتم محمد بن إدريس الرازى، وأبو زرعة عبيد الله بن عبدالكريم الرازى، وأبو يعقوب إسماعيل بن قتيبة بن عبد الله السلمى النيسابورى، وأبو عبد الله محمد بن عبيدة بن حماد الأزدى المروزى، وأحمد بن سيار المروزى، وأحمد بن نصر المروزى.

وقال ابن أبى حاتم: سئل أبى عنه فقال: صدوق.

وذكره الأمير أبو نصر فقال: (٦/ب) أحد الأئمة فى الحديث.

٣٠٣- عبد الله بن محمد بن على بن نُفَيل أبو جعفر النُّفيلى الحَرَّانى، مات بها سنة أربع وثلاثين ومائتين.

روى عن: أبى خيثمة زُهَير بن معاوية بن جريج بن الرُحَيل الجعفى الكوفى، وأبى محمد سفيان بن عيينة بن أبى عمران الهلالى المكى، وأبى معاوية هُشيم بن بشير السُلمى الواسطى، وأبى عبد الله محمد بن سلمة بن عبد الله الباهلى الحرَّانى، وأبى إسماعيل حاتم بن إسماعيل المَدنى، وأبى عمر خطاب بن القاسم الحرانى، وأبى عبد الله معقل بن عبيد الله الجزرى، وأبى جعفر القاسم ابن مالك المدنى الكوفى، وأبى محمد عبد العزيز بن محمد الدراوردى، وأبى عبد الرحمن مسكين بن بكير الحَرَّانى الحذاء وغيرهم.

روى عنه: أبو عبد الله أحمد بن محمد بن حنبل الشيبانى، وأبو عثمان عمرو بن محمد بن بُكَير الناقد، وأبو عبد الله محمد بن يحيى بن عبد الله الذهلى، وأبو عبد الله محمد بن يحيى بن كثير الحرَّانى، وأبو أمية محمد بن إبراهيم بن مسلم الطَرْسُوسى، وأبو الحسن أحمد بن سليمان بن عبد الملك الرُّهَاوى، وأبو عبدالله محمد بن إبراهيم بن سعيد بن موسى العبدى البُوشَنْجى، وأبو حاتم محمد ابن إدريس الرازى، عبيد الله بن عبد الكريم الرازى، وأبو محمد فَهد بن سليمان

Marfat.com

ابن يحيى النحاس المصرى، وأبو داود سليمان بن الأشعث السجستانى، وأبو بكر جعفر بن محمد بن الحسن الفِرْيَابى وغيرهم.

وقال ابن أبى حاتم الرازى: سمعت أبى يقول: ثنا ابن نُفَيل الثقة المأمون.

وذكره أبو محمد بن الجارود فقال: كان من أهل الثقة والأمانة.

وذكر أبو عبد الله الحاكم أنه سأل عنه الدارقطنى فقال: ثقة مأمون يحتج بحديثه

وذكر أبو القاسم الطبرى قال: أنا الحسن بن عثمان: أنا ميمون بن أحمد: نا أبو إسماعيل الترمذى: سمعت محمد بن عبد الله بن النمير يقول: وذكرت له النُّفيلى وإتقانه (٧/أ) فى حفظه فقال: النُّفيلى كان رابع أربعة، قلت: من يا أبا عبد الرحمن ؟ قال: عبد الرحمن بن مهدى، ووكيع بن الجراح، والفضل بن دُكَين، وهو رابعهم.

قال محمد: عبد الله بن محمد النُّفَيلى هذا أحد الثقات الحفاظ الأثبات، كان أحمد بن حنبل ويحيى بن معين يثنيان عليه خيراً.

هو من شيوخ البخارى، روى عنه فى غير الجامع، وروى عنه فى الجامع[1] عن محمد غير منسوب عنه، المسكين بن بكير، عن شعبة فى تفسير سورة البقرة فى قوله تعالى ﴿**إِنْ تُبْدُوا مَا فى أَنْفُسِكُم أَو تُخْفُوه**﴾ الآية، واختلف فى محمد هذا فقيل: هو محمد بن يحيى الذَهلى، وقيل: هو محمد بن إبراهيم البُوشَنْجى، وقد سقط ذكر محمد هذا قبل النفيلى من كتاب ابن السكن وإثباته هو الصواب والله أعلم.

ذكر أبو نصر الكَلاَبازى: عبد الله بن محمد النُّفيلى فقال: روى البخارى عن محمد غير منسوب، وأراه ابن يحيى الذُهلى عنه فى تفسير آخر سورة البقرة.

وقال أبو نصر أيضاً فى اسم مسكين بن بُكَير: روى البخارى عن محمد غير منسوب، عن النُّفيلى فقال لى عبد الله بن البَيِّع الحافظ: إن محمد هذا هو ابن إبراهيم البوشنجى، وهذا الحديث مما أملاه بنيسابور البُوشَنْجى.

٣٠٤- عبد الله بن محمد بن أبى شيبة، واسم أبى شيبة إبراهيم بن عثمان ابن عبد الله أبو بكر بن أبى شيبة العَبْسى الكوفى الحافظ صاحب المسند

---

(١) حديث رقم: (٤٥٤٥).

Marfat.com

والمصنف والتاريخ، وهو أخو عثمان والقاسم بن محمد بن أبى شيبة ووالد أبى شيبة إبراهيم ومحمد ابنى أبى بكر بن أبى شيبة.

مات يوم الخميس لثمان خلون من المحرم سنة خمس وثلاثين ومائتين، قاله البخارى، وقال غيره ولد سنه تسع وخمسين ومائة.

روى عن : أبى محمد سفيان بن عيينة الهلالى المكى، وأبى عبد الله شريك ابن عبد الله النخعى القاضى الكوفى وأبى معاوية محمد بن (٧/ب) خازم التميمى الضرير الكوفى، وأبى عمر حفص بن غياث النخعى القاضى الكوفى، وأبى الأحوص سلام بن سليم الحنفى الكوفى، وأبى خالد سليمان بن حيان الأحمر، وأبى بكر بن عياش بن سالم الأسدى الكوفى، وأبى محمد ويقال: أبو عبد الله مرحوم بن عبد العزيز بن مهران القرشى الأموى مولاهم البصرى العطار، وأبى محمد المطلب بن زياد الثقفى مولاهم ويعرف بالقرشى الكوفى، وأبى هشام عبد الله بن نمير الهمدانى، وأبى الحسن على بن مسهر القرشى القاضى وأبى أسامة حماد بن أسامة القرشى الكوفى، وأبى عبد الله محمد بن جعفر الهذلى غندر البصرى، وأبى عبد الله محمد بن بشر بن الفرافصة العبدى الكوفى، وأبى سفيان وكيع بن الجراح الرؤاسى الكوفى، وأبى بشر إسماعيل بن إبراهيم الأسدى البصرى المعروف بابن علية، وأبى عبد الله حسين على الجعفى، وأبى عبد الرحمن محمد بن فضيل بن غزوان الضبى، وأبى محمد عبد الله بن إدريس الأودى الكوفى، وأبى المحياه يحيى بن يعلى بن حرملة الكوفى، وأبى سعيد يحيى بن سعيد التميمى القطان البصرى، وأبى عبد الرحمن عبد الله بن المبارك الحنظلى المروزى، وأبى سعيد يحيى بن زكريا بن أبى زائدة الهمدانى الكوفى، وأبى إسماعيل حاتم بن إسماعيل الكوفى نزيل المدينة، وأبى على الحسن بن موسى الأشيب الكوفى نزيل بغداد، وأبى عبد الله جرير بن عبد الحميد الضبى الرازى، وأبى عون جعفر بن عون بن جعفر بن عون بن حريث المخزومى الكوفى، وأبى زكرياء يحيى بن آدم بن سليمان القرشى مولاهم الكوفى، وأبى زكرياء يحيى بن أبى بكر العبدى الكوفى قاضى كرمان، وأبى معاوية هشيم بن بشير السلمى الواسطى، وأبى الحسن زيد بن الحباب العكلى الكوفى، (٨/أ) وأبى خالد يزيد بن هارون السلمى الواسطى، وأبى سهل عباد بن العوام الكلابى مولاهم

Marfat.com

الوَاسطى، وأبى النـــضر هاشم بن القاسم البغدادى، وأبى حفص عمر بن عبيد ابن أبى أمية الحنفى الطَّنَـــافسى، وأبى محمد عبد الرحمن بن محمـــد المُحـــاربى الكوفى، وأبى محمد عبد الأَعلى بن عبد الأعلى الشّامى البصرى، وأبى عمـــرو شَبَابة بن سوّار الفَزَارى المَدَائنى، وأبى داود عمر بن سعد الحَفْرى الكوفي، وأبى داود سليمان بن داود الطيالسى البصرى، وأبى محمد عبيد بن ســـعيد القُرشـــى الأموى الكوفى، وأبى على عبد الرحمن بن سليمان الأشل الكِنَانى الرازى نزيل الكوفة، وأبى محمد عبدة ابن سليمان الكِلاَبى الكوفى، وأبى محمد معتـــمر بن سليمان بن طرخان التميمى البصرى، وأبى جعفر القاسم بـــن مـــالك المزنـــى الكوفي، وأبى سهل كثير ابن هشام الكِلاَبى، وأبى إسحاق أحمد بن إســـحاق الحَضْرَمى، وأبى عبد الرحمن عبد الله بن يزيد العدوى المقرئ، وأبى مسعود عقبة ابن خالد بن عقبة بن خالد السكونى الكوفى المعروف بالمُجدِّر، وأبـــى نعيـــم الفضل بن دُكَين المُلاَئى الكوفى وأبى سعيد عبد الرحمن بن مهـــدى البصـــرى، وأبى عثمان عفان بن مسلم الصفّار، وأبى عمرو معاوية بن عمرو بن المُهَلـــب الأَزْدى الكوفى نزيل بغداد، وأبى عبد الله مصعب بن المقدام الخَثْعمى الكوفى، وأبى محمد يونس بن محمد المؤدب البغدادى، وأبى أحمد خلـــف بـــن خليفـــة الأشجعى مولاهم الواسطى نزيل بغداد، وأبى يحيى زكريا بن عـــدى التيمـــى الكوفى، وأبى محمد عبيد الله بن موسى العبسى مولاهم الكوفى، وأبى الحســـن على بن حفص المدائنى، وأبى الهيثم ويقال: أبو محمد خالد بن مَخْلَـــد البَجَلـــى القَطَوانى، وأبى جعفر محمد بن سابق البغدادى، وأبى يعلى معلى بـــن منصـــور الرازى (٨/ب) نزيل بغداد، وأبى أيوب سليمان بن حرب الأَزْدى الواشـــحى قاضى مكة، وأبى عامر قبيصة بن عقبة السّوَائى الكوفى، وأبى الحسن معاوية بن هشام الأسدى مولاهم القصّار الكوفى، وأبى زكرياء يحيى بن إسحاق البجلـــى السالحينى البغدادى، وأبى أحمد محمد بن عبد الله بن الزبير الزبـــيرى الكوفـــى وغيرهم.

اتفقا على الرواية عنه فى الصحيحين.

روى عنه البخارى فى: الصوم، والاعتكاف، والمغازي، وغير ذلك.

Marfat.com

وروى عنه مسلم فى كتاب: الإيمان، والطهارة، والصلاة، والجنائر، والزكاة، والصيام، والحج، والنكاح، والرضاع، والبيوع، والأقضية، والأشربة والأطعمة وغير ذلك.

وروى عنه : أبى عبد الله أحمد بن محمد بن حنبل الشيبانى وأبو عبد الله محمد بن يحيى بن عبد الله الذهلى، وأبى أمية محمد بن إبراهيم بن مسلم الطَرْسُوسى، وأبو بكر أحمد بن أبى خيثمة البغدادى، وأبى داود سليمان بن الأشعث الأَزْدى السجستانى، وأبو العلاء محمد بن أحمد بن جعفر الذهلى الوكِيعى الكوفى، وأبو بكر أحمد بن منصور بن سيار الرَّمَادى، وأبو إسحاق إسماعيل بن إسحاق القاضى، وأبو عمران بن موسى بن هارون بن عبد الله الحمَّال، وأبو يعلى أحمد بن على بن المثنى التَّميمى الموصلى، وأبو عبد الله محمد ابن وضاح بن بزيع القرطبى، وأبو عبد الرحمن بَقى بن مَخْلد بن يزيد القرطبى وغيرهم.

وهو ثقة، قاله أحمد بن عبد الله بن صالح الكوفى، وابن وضَّاح، وأبو حاتم محمد بن إدريس الرازى، وأبو عبد الرحمن النسائى وغيرهم.

زاد ابن صالح: من الحفاظ ما رأيت أحداً قط أحفظ من عبد الله.

وقال أبو أحمد بن عدى: سمعت عبدان يقول: كان أبو بكر بن أبى شيبة وأخوه عثمان ومُشْكُدانة عبد الله بن عمرو وعبد الله بن براد الأشعرى يقعدون عند أُسطوانة من أساطين (٩/أ) جامع الكوفة، كانوا يسكتون إلا أبا بكر بن أبى شيبة فإنه كان يهْدر.

وقال ابن عدى أَيضاً: سمعت ابن عرفة يقول: سمعت ابن خِراَش يقول: سمعت أبا زرعة الرازى يقول: ما رأيت أحفظ من أبى بكر بن أبى شيبة.

فقلت له: يا أبا زرعة، وأصحابنا البغداديون؟ قال دع أصحابك، أصحابك أصحاب مَخَاريق، ما رأيب أحفظ من أبى بكر بن أبى شيبة.

وقال ابن عدى أيضاً: ثنا أحمد بن محمد بن سعيد قال: ثنا عبد الله بن أسامة الكَلْبى قال: ثنا عبد الله بن أبى زياد، عن أبى عبيد القاسم بن سلام قال: انتهى الحديث إلى أربعة: إلى أبى بكر ابن أبى شيبة، وأحمد بن حنبل ويحيى بن

Marfat.com

معين وعلى بن المدينى وأبو بكر أسررهم له وأحمد أفهمهم فيه، ويحيى أجمعهم له، وعلى أعلمهم به.

وقال ابن أبى حاتم: أنا عبد الله بن أحمد بن حنبل، فيما كتب إليّ قال: سمعت أبى يقول: أبو بكر بن أبى شيبة صدوق، وهو أحب إلى من عثمان، قال عبد الله فقلت لأبى: إن يحيى بن معين يقول: عثمان أحب إلى، فقال أبى: أبو بكر أعجب إلينا من عثمان، وقال محمد بن الحسين البغدادى: وسألت أبا داود، عن عبد الله وعثمان ابنى أبى شيبة فقال: عبد الله أثبت من عثمان.

٣٠٥- عبد الله بن قُطيعٍ[١] بن رَاشِد البَكْرى النيسابورى، سكن بغداد.

روى عن : أبى معاوية هشيم بن بشير السّلمِي مولاهم الواسطى، وأبى إبراهيم إسماعيل بن جعفر بن أبى كثير الأنصارى الزُّرَقى مولاهم المدنى القارئ.

تفرد به مسلم [٢]، روى عنه فى كتاب الإيمان والتفسير.

وروى عنه: أبو داود سلميان بن الأَشْعَث الأَزْدى السجستانى، وأبو بكر أحمد بن أبى خيثمة البغدادى، وأبو القاسم عبد الله بن محمد بن عبد العزيز البغوى، وأبو العباس محمد بن إسحاق بن إبراهيم الثقفى السّراج، وأبو عبد الرحمن زكريا بن (٩/ب) يحيى السجستانى المعروف بخيّاط السنة، وأبو عبيد الله محمد بن عبدة بن حرب القاضى وغيرهم.

(قال أبو بكر الخطيب: كان ثقة، وقال البغوى: مات عبد الله ابن مطيع فى ذى القعدة سنة سبع وثلاثين يعنى ومائتين قال غيره: لعشر بقين من ذى القعدة[٣])

٣٠٦- عبد الله بن مُنِير[٤] أبو عبد الرحمن وقيل: أبو محمد العابد الزاهد المروزى سكن فارياب.

ثقة، قاله أبو عبد الرحمن النسائى، ومسلمة بن قاسم الأندلسى وغيرهما.

---

(١) رجال صحيح البخارى (٨٦١)، الجمع (١٠٤١).

(٢) روى له مسلم حديثين برقم : (٣٠٣١/٣١) (١٠٤/١٦٧).

(٣) غير واضح بهامش الأصل وأكملت بعض الكلمات من تهذيب الكمال. قلت: وذكره ابن حبان فى الثقات وقال : مستقيم الحديث.

(٤) رجال صحيح البخارى (٦٢٩) ، الجمع : (٩٧٩).

مات سنة خمس وأربعين، يقال سنة ثلاث وأربعين ومائتين.

روى عن: أبى خالد يزيد بن هارون السلمى الواسطى، وأبى عبد الله يزيد حكيم الكنانى العَدَنى، وأبى وهب عبد الله بن بكر بن حبيب السَّهمى الباهلى، وأبى حاتم أَشْهل ابن حاتم البصرى، وأبى عبد الله عبد الملك بن إبراهيم القُرشى العَبْدى مولاهم المكى الجدى، وأبى الحسن هارون بن إسماعيل الخزَّاز البصرى، وأبى عبد الرحمن على بن الحسن بن شقيق العَبْدى، وأبى العباس وهب بن جرير بن حازم الأزدى البصرى، وأبى النضر هاشم بن القاسم البغدادى، وأبى الحسن النضر ابن شُمَيل المازنى وغيرهم.

تفرد به البخارى، روى عنه فى: الوضوء، والزكاة وغير ذلك.

روى عنه: أبو عيسى محمد بن عيسى الترمذى، وأبو عبد الرحمن أحمد بن شعيب النسائى.

وقال محمد بن يوسف الفَرَبْرى: سمعت بعض أصحابنا عن محمد بن إسماعيل يعنى البخارى أنه قال: ثنا عبد الله بن مُنير ولم أر مثله.

قال محمد : عبد الله بن منير هذا ثقة مشهور، كان رجلاً صالحاً زاهداً فاضلا، قال أبو عيسى الترمذى: كان محمد ابن إسماعيل يعنى البخارى عند عبد الله بن منير فلما قدم من عنده قال: يا أبا عبد الله، جعلك الله زين هذه الأمة، قال أبو عيسى فاستجيب له.

٣٠٧- عبد الله بن مسلمة[1] بن قَعْنَب أبو عبد الرحمن الحارثى القَعْنبى المدنى، سكن البصرة، وهو أخو إبراهيم وإسماعيل ابنى مسلمة، مات بالبصرة سنة عشرين ومائتين، وقيل مات بمكة، وكان مجاوراً بها فى المحرم سنة (١٠/أ) إحدى وعشرين ومائتين.

روى عن : أبى عبد الله مالك بن أنس بن مالك بن أبى عامر الأَصْبَحى المدنى، وأبى إسحاق إبراهيم بن سعد بن إبراهيم القرشى الزهرى، وأبى عبد الرحمن أَفْلح بن حُميد بن نافع الأنصارى مولاهم المدنى، وأبى سعيد يزيد بن إبراهيم التميمى مولاهم التسترى، وأبى محمد عبد العزيز بن محمد بن عبيد الداروردى المدنى، وأبى سلمة حماد بن سلمة بن دينار الخَزَّاز البصرى، وأبى

---

(١) رجال صحيح مسلم (٨٦٦)، رجال صحيح البخارى (٦٢٨)، الجمع (٩٥٣).

Marfat.com

محمد مُعتمر بن سليمان بن طَرْخَان التيمى، وأبى تمام عبد العزيز بن أبى حازم المدنى، وأبى أيوب سليمان بن بلال المدنى، وأبى سعد ويقال: أبو عباد هشام بن سعد المدنى، وأبى يوسف يعقوب بن محمد بن طَحْلاء المدنى، وأبى الحارث محمد بن عبد الرحمن بن أبى ذئب القرشى المدنى، وأبى على فُضَيل ابن عِيَاض ابن مسعود التّميمى نزيل مكة، وداود بن قيس الفراء الدبّاغ المدنى، وعيسى بن حفص بن عاصم بن عمر بن الخطاب القُرشى العدوى، وعبد الرحمن بن عبد العزيز الأنصارى المدنى، من ولد أبى أُمَامة بن سَهْل بن حَنيف، والمغيرة بن عبدالرحمن القرشى الحزامى المدنى، وأبى معاوية يزيد بن زُريع العَيْشى النَضْرى، وأبى إسماعيل حاتم بن إسماعيل المدنى وغيرهم.

اتفقا على الرواية عنه فى الصحيحين.

روى عنه البخارى فى: الإيمان وفى غير موضع من الجامع.

وروى عنه مسلم فى: الطهارة، والصلاة، والزكاة، والصيام، والجهاد، والحج، والنكاح، والرضاع، والبيوع، والرؤيا، والوصايا، والقسامة، والفضائل وغير ذلك، وروى عن عبد بن حميد عنه فى الأطعمة.

وروى عنه : أبو موسى محمد بن المثنى العَنَزى، وأبو بكر محمد بن سهل ابن عسكر التميمى، وأبو جعفر أحمد بن سنان القطان، وأبو يحيى محمد بن عبد الرحيم البزاز صاعقة، (١٠/ب) وأبو بكر أحمد بن منصور بن سيار الرُّمادى، وأبو عبد الله محمد بن يحيى الذهلى، وأبو بكر أحمد بن محمد بن هانئ الأَثْرم، وأبو جعفر أحمد بن مهران بن المنذر الهمذانى القطان، وأبو جعفر أحمد بن مهدى الأَصْبَهانى، وأبو عبد الله محمد بن على بن زيد الصّائغ المكى، وأبو إسحاق إبراهيم بن مِرْزوق بن دينار البصرى نزيل مصر، وأبو إسحاق إسماعيل ابن إسحاق القاضى، وأبو الحسن عبد الله بن محمد بن حُشَيْش البصرى، وأبو حاتم محمد بن إدريس الرازى، وأبو زرعة عبيد الله بن عبد الكريم الرازى، وأبو الحسن على بن عبد العزيز البغوى، وأبو على هشام بن على بن هشام السُّدوسى السِّيرافى نزيل البصرة وغيرهم.

وهو ثقة، قاله أحمد بن محمد بن حنبل، وأحمد بن عبد الله بن صالح الكوفى، وأبو حاتم محمد ابن إدريس الرازى، وأبو أحمد بن عدى وغيرهم.

زاد ابن صالح: رجل صالح.

وزاد أبو حاتم: حجة، وقال ابن أبى حاتم الرازى: سئل أبو زرعة عن عبدالله بن مسلمة القَعْنبى فقال: ما كتبت عن أحد أجل فى عينى منه.

قال ابن أبى حاتم: قلت لأبى: القعنبى أحب إليك فى الموطأ أو إسماعيل ابن أبى أُوَيس ؟ قال: القعنبى أحب إلىّ، لم أر أخشع منه، سألناه أن يقرأ علينا الموطأ فقال: تعالوا بالغداة فقلنا: لنا مجلس عند الحجاج، فقال: فإذا فرغتم من الحجاج، قلنا: نأتى مسلم بن إبراهيم، قال فإذا فرغتم، قلنا: يكون وقت الظهر نأتى أبا حذيفة، قال: فبعد العصر، قلنا: نأتى عارم، قال: فبعد المغرب، فكنا نأتيه بالليل فيخرج علينا وعليه كبر[1] ما تحته شئ فى الصيف فى الحر الشديد، فكان يقرأ علينا وهو على جسده، ولو أراد لأعطى الكثير.

٣٠٨- عبد الله بن صالح[2] بن مسلم بن صالح أبو أحمد العِجْلى المُقْرئ الكوفى، سكن بغداد.

روى عن : (١١/أ) أبى عبد الله عبد العزيز بن عبد الله بن أبى سلمة القُرَشى التيمى مولاهم المدنى الماجَشون.

تفرد به البخارى، روى عنه فى: تفسير سورة الفتح، قاله أبو نصر الكلاباذى.

وقال إنه أحمد بن عبد الله: ولد أبى عبد الله سنة إحدى وأربعين ومائة، ومات سنة إحدى عشرة ومائتين، وله ست وسبعون سنة.

قال محمد : ذكر البخارى فى تفسير سورة الفتح فى قوله تعالى ﴿**إنَّا أَرْسَلْنَاك شَاهداً ومُبَشِّراً ونَذِيراً**﴾ فقال:

ثنا عبد الله، ثنا عبد العزيز بن أبى سلمة، عن هلال بن أبى هلال، عن عطاء بن يسار، عن عبد الله بن عمرو بن العاص أن هذه الآية التى فى القرآن ﴿**يَا أَيّها النَّبى إنا أَرْسَلْنَاك شَاهداً ومُبَشِّراً ونَذِيراً**﴾ قال[3]: فى التوراة " يا أيها النبى إنا أرسلناك شاهدا ومبشرا ونذيرا وحرزا للأميين، أنت عبدى ورسولى،

---

(١) كذا بالأصل وهو تصحيف ، وفى التهذيب : "كبل" وهو الصواب معناه: فرو كبير.

(٢) رجال صحيح البخارى ((٥٨٩) ، الجمع (٩٧٠).

(٣) فتح البارى حديث رقم (٤٨٣٨) .

Marfat.com

سميتك المتوكل ليس بفَظٍ ولا غليظ ولا سَخّاب بالأسواق ولا تدفع السيئة بالسيئة ولكن تَعفو وتَصفَح، ولن نَّقْبضَه حتى نقيم به الملة العوجاء بأن يقولوا: لا إله إلا الله، فيفتح بها أعيناً عُمْياً وآذَاناً صماً وقلوباً غُلفاً ".

فاختلف فى عبد الله هذا فقيل هو عبد الله بن صالح العجلى الذى تقدم ذكره، قاله أبو نصر الكلاباذى.

ونسبه ابن السكن فى رواية عبد الله بن مسلمة القَعْبنى.

وقال أبو مسعود الدّمشقى: عبد الله الذى يروى عنه البخارى هذا الحديث: هو عبد الله بن رجاء، والحديث عند عبد الله بن رجاء، وعبد الله بن صالح.

قال أبو على الغسّانى: والذى عندى أنه عبد الله بن صالح، كاتب الليث.

قال محمد : قول أبى على الجِيَانى رحمه الله أصح الأقوال عندى والله أعلم.

وهذا الحديث رواه فُلَيح بن سليمان وغيره عن هلال بن على حدثنى أبو عبد الله محمد بن سعيد الأنصارى فيما كتب إلىّ: ثنا ابن أبى تليد: ثنا أبو عمر النمرى: ثنا عبد الوارث بن سفيان: ثنا قاسم بن أَصْبَغ: ثنا أحمد بن زهير: ثنا سريج بن النعمان قال: ثنا فليح بن سليمان، عن هلال (١١/ب) بن على، عن عطاء بن يسار قال: لقيت عبد الله بن عمرو بن العاص فقلت: خبرنى عن صفة رسول الله فى التوراة فقال: أجل والله إنه لموصوف فى التوراة ببعض صفته فى الفرقان: " يا أيها النبى إنا أرسلناك شاهداً ومبشراً ونذيراً وحرزاً للأميين، أنت عبدى ورسولى، سَمّيتكَ المتوكل ليس بفظ ولا غليظ ولا صَخّاب بالأسواق ولا تدفع السيئة بالسيئة ولكن تعفو وتغفر، ولن نقبضَه حتى نُقيم به المِلّة العوجاء بأن يقولوا: لا إله إلا الله، فيفتح بها أعيناً عمياً وآذاناً صماً وقُلوباً غُلفاً " قال عطاء بن يسار: ثم لقيت كعباً الحَبْر فسألته، فما اختلف فى حرف، إلا أن كعبا قال: أعيناً عُمومى وقلوباً غُلوفى وآذاناً صمومى.

وقد أخرج البخارى أيضاً هذا الحديث فى كتاب البيوع فى باب: كراهية السُّخب فى الأسواق فقال:

ثنا محمد بن سنان: ثنا فُليح: ثنا هلال، عن عطاء بن يسار قال: لقيت عبدالله بن عمرو بن العاص قلت: أخبرنى عن صفة رسول الله صلى الله عليه وسلم فى التوراة، قال: أجل ... وذكر الحديث إلا قول كعب.

قال محمد : وعبد الله بن صالح بن مُسلم العِجْلى المتقدم الذكر.

يروى عن أبى خيثمة زهير بن معاوية النَعفى الكوفى، وأبى عبد الله شريك ابن عبد الله النخعى الكوفى، وإسرائيل بن يونس بن أبى إسحاق الهمدانى وعبد الرحمن بن ثابت وأبى بدل مُعرِّف بن واصل السَّعدى الكوفى، وأبى زبيد عبثر بن القاسم الزبيدى الكوفى، وفضيل بن مرزوق الأَغَر الرَّؤاسى الكوفى وغيرهم.

روى عنه : أبو عثمان عمرو بن محمد الناقد، وأبو عبد الله أحمد بن إبراهيم الدورقى، وأبو جعفر محمد بن إسماعيل بن سالم الصّائِغ، وأبو عبد الله محمد بن يحيى بن عبد الله الذهلى، وأبو حاتم محمد بن إدريس الرازى، وأبو زرعة عبيد الله ابن عبد الكريم الرازى، وأبو على بشر بن موسى (١٢/أ) الأسدى وغيرهم.

وقال أبو جعفر العقيلى: ثنا الخضر بن دواد قال: ثنا أحمد بن محمد بن هانى قال: سمعت أبا عبد الله يعنى أحمد بن حنبل وسئل عن عبد الله بن صالح بن مسلم الذى كان يحدث ببغداد ويقرئ فقال: ما أدرى ما كتبت عنه وكأنه فيما ظننت لم يعجبه.

قال محمد : عبد الله بن صالح هو ثقة، قاله يحيى بن معين وغيره.

وقال ابن أبى حاتم الرازى: سئل أبى عن عبد الله بن صالح بن مسلم، فقال صدوق.

وقال الوليد بن بكير [1]: أما عبد الله بن صالح فمن ثقات أئمة أهل الحديث صاحب قرآن وسنة قرأ على حمزة الزيات القرآن.

٣٠٩- عبد الله بن صالح[2] أبو صالح الجُهَنى مولاهم المصرى، كاتب الليث بن سعد.

---

(١) كذا بالأصل وصوابه : "الوليد بن بكر" كما فى التهذيب وتاريخ بغداد (٩/٤٧٨)

(٢) رجال صحيح البخارى (١٥٢٥) ، الجمع (٩٨٤) .

Marfat.com

مات سنة ثنتين وعشرين ومائتين، قاله البخارى.

وقال ابن أبى خيثمة: وسمعت يحيى بن معين يقول: مات عبد الله بن صالح كاتب الليث بن سعد سنة ثلاث وعشرين ومائتين.

ويقال: إنه مات بمصر يوم عاشوراء فى أوائل خلافة أبى إسحاق بن هارون، وولى أبو إسحاق وهو محمد المعتصم مستهل شهر رمضان سنة ثمان عشرة ومائتين، وتوفى فى شهر ربيع الأول سنة سبع وعشرين ومائتين.

روى عن : أبى عمرو معاوية بن صالح الحضرمى الحِمْصى قاضى أهل الأندلس، وأبى عبد الرحمن موسى بن على بن رباح اللخمى المصرى، وأبى الحارث الليث بن سعد الفَهْمِي المصرى، وأبى العباس يحيى بن أيوب الغَافقى المصرى، وأبى محمد بكر بن مُضَر بن محمد بن حكيم ابن سلمان القرشى مولاهم المصرى، وأبى معاوية المُفضَل بن فَضَالة بن عبيد القِتْبَانى المصرى قاضيها، وأبى هاشم قِبَاث بن رَزين اللخمى المصرى، وأبى حفص حَرْمَلة بن عمران بن قُرَاد التُّجيبى المصرى، وأبى عبد الله عبد العزيز بن عبد الله بن أبى سلمة المَاجَشون، وأبى محمد عبد الله بن وهب بن مسلم القرشى مولاهم المصرى وغيرهم.

روى عنه: أبو زكرياء يحيى بن معين البغدادى، وأبو عبيد القاسم بن سلام (١٢/ب) الخُزَاعى البغدادى، وأبو سعيد عبد الرحمن بن إبراهيم الدِّمشقى المعروف بدحيم بن الهيثم، وأبو مسعود أحمد بن الفُرَات الرازى نزيل أصبهان، وأبو بكر أحمد ابن منصور بن سيار الرمادى البغدادى، وأبو محمد عبد الله بن عبد الرحمن الدارمى السَّمَرْقندى، وأبو عبد الله محمد بن يحيى بن عبد الله الذُهلى النيسابورى، وأبو إسماعيل محمد بن إسماعيل بن يوسف السلمى الترمذى، وأبو زكرياء يحيى بن عثمان بن صالح السَّهمى المصرى وغيرهم.

واختلف فى عدالته، فذكر أبو الفتح الموصلى عن أحمد بن حنبل أنه قال عنه: ليس هو بشئ.

وقال أبو حاتم محمد بن حبان البُسْتى عنه: منكر الحديث جداً ووقع المناكير فى حديثة من جار له سوء بينهما عداوة، فكان يضع الحديث عليه ويطرحه فى كتبه، ونهى أحمد عن حديثه.

Marfat.com

وقال ابن أبى حاتم الرازى: سألت أبا زرعة عن أبى صالح كاتب الليث فقال: لم يكن عندى ممن يتعمد الكذب.

وذكر أبو عبد الله الحاكم فى كتاب المدخل له فقال: وجرت بينى وبين شيخ لنا من الصنعة مما يخفى عليه محل محمد بن إسماعيل البخارى من الإتقان والورع والتمييز مناظرة، فتعرض بالطعن عليه بأنه حدث فى الجامع عن جماعة من شيوخه لم ينسبهم ودلس ذلك لضعفهم كى لا يعرفوا فتظهر به حالهم فقلت مجيباً له: إن أبا صالح من جلة مشايخه وقد أكثر الرواية عنه فى كتاب [1] الاعتصام بالسنة، وفى التاريخ الكبير، ثم لم يحتج بحديثه فى هذا الكتاب، فلا يجوز أن يودع كتابه هذا الذى طهره عن ذكر المجروحين بروايته عن مجروح من شيوخه، وذكر بقية الحديث.

قال محمد : عبد الله بن صالح أبو صالح كاتب الليث من أهل الصدق والأمانة.

روى عنه: الليث بن سعد، وعبد الله (١٣/أ) بن وهب.

وقال ابن أبى حاتم الرازى: سئل أبي عن أبى صالح كاتب الليث فقال: مصرى صدوق.

وقال أبو أحمد بن عدى: ثنا محمد بن يحيى بن آدم قال: ثنا محمد بن عبدالله بن عبد الحكم قال: سمعت أبى يقول مالا أحصى وقد قيل له: إن يحيى ابن عبدالله ابن بُكَير يقول فى أبى صالح كاتب الليث شيئاً، فقال: قل له هل جئنا الليث قط إلا وأبو صالح عنده؟ فرجل كان يخرج معه إلى الأسفار وإلى الريف وهو كاتبه فينكر على هذا أن يكون عنده ما ليس عند غيره.

---

(١) قال الحافظ ابن حجر فى هدى السارى ص ٤٣٤ بعد ذكر أقوال من تكلم فيه : ظاهر كلام هؤلاء الأئمة أن حديثه فى الأول كان مستقيماً ثم طرأ عليه فيه تخليط فمقتضى ذلك أن ما يجئ من روايته عن أهل الحذق كيحيى بن معين والبخارى وأبى زرعة وأبى حاتم فهو من صحيح حديثه وما يجئ من رواته الشيوخ عنه فيتوقف فيه والأحاديث التى رواها البخارى عنه فى الصحيح بصيغة حدثنا أو قال لى أو قال المجردة قليلة أحدها ... وذكر مواضعها .

قلت : وأحاديثة فى البخارى برقم : (٢٩٩٥ - ٣٦٩٧ - ٢٠٦٣ - ١٤٧٥ - ٤٧٩٨ - ٧٨٩ - ٧٢٨٥ - ٣ - ٤ - ٥٣١٠ - ٧١٧٠ - ٨٢٨ - ٧٢٨٥)

Marfat.com

وقال ابن أبى حاتم الرازى: سمعت أبى يقول: سمعت عبد الملك بن شعيب بن الليث يقول: أبو صالح كاتب الليث ثقة مأمون قد سمع من جدى حديثه، وكان يحدث بحضرة أبى، وأبى يحضه على التحديث.

وقال أبو أحمد بن عدى: ثنا ابن أبى داود قال: ثنا عبد الملك بن شعيب ابن الليث بن سعد قال: حدثنى أبى قال: حدثنى الليث أن أبا صالح حدثه عن رجل أخبره أن بنتا له حملت وهى بنت عشر سنين.

قال محمد : أبو صالح هذا من شيوخ البخارى، روى عنه فى كتاب التاريخ وغيره، وهو عندى الذى روى عنه البخارى الحديث المتقدم فلم ينسبه إلى أبيه، وقد قال فى كتاب الزكاة من الجامع فى باب: من سأل الناس تَكَثّراً [1]:

زاد عبد الله، حدثنى الليث، حدثنى ابن أبى جعفر، فيشفع ليقضى بين الخلق، فيمشى حتى يأخذ بحلقة الباب، فيومئذ يبعثه الله مقاماً محموداً، يحسده أهل الجمع كلهم.

ذكر هذا بعد حديث ذكره عن يحيى بن بُكَير، عن الليث.

وقال فى الصلاة فى باب: التكبير إذا قام من السجود، بعد حديث ذكره عن يحيى بن بكير، عن الليث:

قال عبد الله، عن الليث ولك الحمد.

وقال فى باب: جوار أبى بكر الصديق:

وقال أبو صالح: حدثنى عبد الله بن وهب، عن يونس، عن الزهرى، ذكر الحديث وذكره أيضاً فى غير هذا الموضع، (١٣/ب) وقال فى كتاب الجهاد فى باب التكبير [2] إذا علا شرفاً:

ثنا عبد الله: حدثنى عبد العزيز بن أبى سلمة، عن صالح ابن كَيْسَان، عن سالم، وذكر الحديث.

فنسبه ابن السكن فى روايته عبد الله بن يوسف.

---

(١) فتح البارى: (١٤٧٥).

(٢) فتح البارى: (٢٩٩٥).

Marfat.com

وذكره أبو مسعود الدِّمشقى عن البخارى، عن عبد الله -غير منسوب-، ثم قال: وهذا الحديث رواه الناس عن عبد الله بن صالح، وقد روى أيضاً عن: عبد الله بن رجاء فالله أعلم.

٣١٠- عبد الله بن الصَّبَّاح[١] بن عبد الله أبو على الهاشمى البصرى العطار.

روى عن : أبى على عبيد الله بن عبد المجيد بن عبيد الله بن شريك الحنفى البصرى، وأبى محمد معتمر بن سليمان بن طرخان التَّيمى البصرى، وأبي جعفر محمد بن الحسن المعروف بمَحبُوب بن الحسن القرشى البصرى، وأبى جعفر محمد ابن الحسن المعروف بمحبوب بن الحسن القرشى البصرى، وأبى همام ويقال: أبو محمد عبد الأعلى بن عبد الأعلى الشَّامى البصرى، وأبى عبد الصمد عبدالعزيز بن عبد الصمد العمى البصرى، وأبى خالد يزيد بن هارون السّلمى الواسطى، وأبى سعيد عبد الرحمن بن عبد الله بن عبيد مولى بنى هاشم وغيرهم.

اتفقا على الرواية عنه فى الصحيحين.

روى عنه البخارى فى الصلاة، والبيوع، والتفسير، والأحكام.

وروى عنه مسلم فى كتاب الصلاة.

وروى عنه : أبو على الحسين بن محمد بن زِيَاد القبَّانى النيسابورى، وأبو حاتم الرازى، وأبو داود السجستانى، وأبو عيسى الترمذى، وأبو عبد الرحمن النسائى، وأبو بكر البزار، وأبو بكر بن أبى داود السجستانى وغيرهم.

وقال ابن أبى حاتم الرازى: سئل أبى عن عبد الله بن الصبَّاح فقال: صالح.

وقال أبو عبد الرحمن النسائى: عبد الله بن الصبَّاح بن عبد الله العطَّار ثقة.

وقال فى موضع آخر: لا بأس به.

٣١١- عبد الله بن عبد الرحمن[٢] بن الفضل بن بُهْرام بن عبد الصمد أبو محمد الدارمى السمرقندى.

روى عن : أبى على عبيد الله بن عبد المجيد الحنفى (١٤/أ) البصرى، وأبى زكرياء يحيى بن حسان بن حيان التنِّيسى، وأبى يحيى زكريا بن عدى التيمى مولاهم الكوفى، وأبى نعيم الفَضْل بن دُكَين المُلاَئى، وأبى اليمان الحكم

---

(١) رجال صحيح مسلم (٨٠٧) ، الجمع (٩٢٤).

(٢) رجال صحيح مسلم (٧٥٧) ، الجمع (٩٨٩).

Marfat.com

ابن نافع البُهْرانى، وأبى الوليد هشام ابن عبد الملك الطيالسى، وأبى عبد الله محمد ابن يوسف الفريابى، وأبى معمر عبد الله بن عمرو المِنْقَرى، وأبي محمد عبيدالله ابن موسى العبسى،وأبى عبد الله ابن جعفر بن غيلان الرقى، وأبى عبدالله محمد بن كثير العبدى، وأبى عبد الله محمد بن المرباك القلانسي الصّورى، وأبى عبدالله محمد بن عبد الله بن محمد بن عبد الملك الرقاشى البصرى نزيل بغداد، وأبى عمرو مسلم بن إبراهيم الفراهيدى البصرى، وأبى بكر مروان بن محمد الطّاطرى الدمشقى، وأبى الوليد موسى ابن خالد الشّامى خَتَن الفرْيَابى وغيرهم.

تفرد به مسلم، روى عنه فى كتاب الإيمان، والظهارة، والصلاة، والصدقات، والحج، والنكاح، والجهاد، والحدود، والفضائل، وغير ذلك.

وروى عنه : أبو على الحسن بن الصباح البزار البغدادى، وأبو عبد الله محمد بن يحيى الذهلى، وأبو حاتم الرازى، وأبو زرعة الرازى، وأبو داود السجستانى، وأبو عيسى الترمذى، وأبو عبد الرحمن بَقِى بن مَخْلد الأندلسى وغيرهم.

وروى عنه أبو عبد الله البخارى فى غير الجامع.

وقال ابن أبى حاتم الرازى: سئل أبو زرعة عنه فقال: ثقة صدوق.

قال محمد : عبد الله بن عبد الرحمن الدارمى السمرقندى إمام فى الحديث وعلله ورجاله، ذكره بعض أهل العلم فقال: كان ثقة، صادقاً، عابداً، ورعاً، زاهداً، واستُقْضِىَ على سمرقند فأبى، وتوفى سنة خمس ومائتين، وقال أبو القاسم الطبرى: أنا العلاء بن محمد ومحمد بن أحمد بن الحسن الرازى قالا: سمعنا عبد الرحمن بن أبي حاتم يقول: سمعت أبى يقول: عبد الله (١٤/ب) بن عبد الرحمن السمرقندى إمام أهل زمانه.

وروى عن محمد بن بشار بندار أنه قال: حفاظ الدنيا أربعة: أبو زرعة بالرِى، ومسلم بن الحجاج بنيسابور، وعبد الله بن عبد الرحمن السمرقندى بسمرقند، ومحمد بن إسماعيل البخارى ببخارى.

وقال عبد الله بن أحمد بن حنبل عن أبيه: انتهى الحفظ إلى أربعة من أهل خراسان: أبو زرعة الرازى، ومحمد بن إسماعيل البخارى، وعبد الله بن عبد

الرحمن السُّمرقندى، والحسن بن شجاع البَلْخى، وقال أبو حاتم الرازى: محمد بن إسماعيل أعلم من دخل العراق، ومحمد بن يحيى أعلم من بخَراسان اليوم من أهل الحديث، ومحمد بن أَسْلم أَوْرَعهم، وعبد الله بن عبد الرحمن أثبتهم.

٣١٢- عبد الله[١] بن عبد الوهاب أبو محمد الحَجَبى البصرى.

مات سنة سبع.

وقيل: سنة ثمان وعشرين ومائتين.

روى عن : أبى عبد الله مالك بن أنس بن مالك بن أبى عامر الأَصْبحَى المدنى، وأبى إسماعيل حماد بن زيد بن دِرْهَم الازدى البصري، وأبى إسماعيل حاتم بن إسماعيل المدنى، وأبى تَمّام عبد العزيز بن أبى حازم المدنى، وأبى عثمان خالد بن الحارث الهُجَيمى البصرى، وأبى معاوية يزيد بن زُرَيع العَيْشى البصرى، وأبى محمد عبد العزيز بن محمد الدراوردى وغيرهم.

تفرد به البخارى، روى عنه فى: العلم وغير موضع من الجامع.

وروى عنه : أبو عبد الله محمد بن يحيى بن عبد الله الذهلى النيسابورى، وأبو بكر أحمد بن أبى خيثمة البغدادى، وأبو عبد الله محمد بن أيوب بن يحيى بن الضّريس الرازى، وأبو مسلم إبراهيم بن عبد الله بن مسلم الكَجّى البصرى وغيرهم.

وقال ابن أبى حاتم الرازى: ثنا الحسين بن الحسن قال: سئل يحيى بن معين عن الحَجَبى فقال: ثقة.

وقال ابن حنبل وابن صالح مثله.

وقال ابن أبى حاتم: سمعت أبى يقول: عبد الله بن عبد الوهاب الحَجَبى صدوق ثقة. (١٥/أ).

٣١٣- عبد الله بن عامر[٢] بن زُرَارة الحضرمى الكوفى.

روى عن : أبى عبد الرحمن محمد بن فُضَيل بن غَزْوان الضبى الكوفى، وأبى الحسن على بن مُسْهر بن عُمَير بن عُصْم القرشى الكوفى قاضى الموصل.

---

(١) رجال صحيح البخارى (٦٠٠) ، الجمع (٩٧٢).

(٢) رجال صحيح مسلم (٨٣٠) ، الجمع (١٠٢٥).

Marfat.com

تفرد به مسلم، روى عنه فى كتاب: الإيمان، وفى الفضائل. وروى أيضاً: عن أبى بكر عبد السلام بن حرب المُلاَئى، وأبى محمد المطلب بن زياد الثقفى، وأبى عبد الله شريك بن عبد الله النخعى القاضى، وأبى سعيد يحيى بن زكرياء بن أبى زائدة الهمْدانى الكوفى القاضى وغيرهم.

روى عنه : أبو داود السجستانى، وأبو حاتم الرازى، وأبو زرعة الرازى، وأبو يعلى الموصلى، وأبو زيد أحمد بن محمد بن طَريف بن خليفة البَجَلى الكوفى، وأبو عبد الرحمن بَقى بن مَخْلد بن يزيد القرطبى وغيرهم.

وقال ابن أبي حاتم الرازى: سمع منه أبي فى الرحلة الثانية سنة خمس وثلاثين ومائتين.

وسئل عنه أبي فقال: كوفى صدوق.

٣١٤- عبد الله بن عمر[1] بن محمد بن أبان بن صالح بن عُمَير أبو عبدالرحمن القرشى الأموى مولاهم الكوفى.

يقال: هو مولى عثمان بن عفان يعرف بالجعفى ويلقب بالُمشْك.

ويقال: مُشْكدانة، وهو ابن أخت حسين الجعفى.

روى عنه أنه قال: نحن من العرب وقع عليهم سبى فى الجاهلية، وتزوج محمد بن أبان فى الجعفيين، توفى سنة تسع وثلاثين ومائتين .

روى عن : أبي عبدالرحمن محمد بن فُضَيل بن غَزْوان الضبى الكوفى، وأبي على عبد الرحيم بن سليمان الأشل الرازى، وأبي الأحوص سلاَّم بن سُلَيم الحنفى الكوفى، وأبي عبدالرحمن عبدالله بن المبارك الحَنْظلى المروزى، وأبي عبدالله حسين بن على الجعفى، وأبي الحسن على بن هاشم بن البَريد الكوفى وغيرهم.

تفرد به مسلم، روى عنه فى كتاب: الحج، والجهاد، والاستئذان، والفضائل، والفتن. (١٥/ب) .

وروى عنه: ابو يحيى محمد بن عبد الرحيم البزاز، وأبو حاتم محمد بن إدريس الرازى، وأبو زرعة عبيد الله بن عبد الكريم الرازى، وأبو داود سليمان بن الأَشْعَث السجستانى، وأبو يعلى أحمد بن على بن المثنى بن يحيى التميمى

---

(١) رجال صحيح مسلم (٧٥١) ، الجمع (٩٨٥).

Marfat.com

الموصلي، وأبو العباس محمد بن إسحاق بن إبراهيم الثقفي السراج، وأبو العباس حامد بن محمد بن شعيب البلخي، وأبي علي طلح بن محمد بن الأشرس البغدادي نزيل بخارى المعروف بجزرة، وأبو بكر محمد بن هارون بن حميد بن المجدر التاجر البغدادي، وأبو عبدالرحمن عبدالله بن أحمد بن محمد بن حنبل الشيباني، وأبو عبدالرحمن بقي بن مخلد القرطبي وغيرهم.

وقال الحسن بن فهم: سمعت عبدالله بن عمر الجعفي وسئل: لم لقبت بمشكدانة؟ فقال: والله ما لقبني بها إلا (الكذا)[1] الفضل بن دكين، وذلك أني كنت دخلت الحمام فتنحرت وحضرت مجلسه، فقال: يا أبا عبدالله، أعيذك بالله ما أنت إلا مشكدانة قالها مرة بعد مرة فلقبوني بها.

وقال محمد بن علي بن المديني: سمعت عبدالله بن عمر وحكى له رجل من أهل الكوفة عن عثمان بن أبي شيبة أنه تكلم فيه.

وقال: إن كتب العلاء بن عصيم صارت إليه فهذه الأحاديث الكبار منها.

وقال: وليس بضربي كلام عثمان أو غيره.

وقال أبو جعفر العقيلي: ثنا عبدالله بن أحمد بن حنبل عن أبيه قال: مشكدانة ثقة.

وقال ابن أبي حاتم الرازي: سألت أبي عنه فقال: كوفي صدوق.

٣١٥- عبد الله بن عون[2] أبو محمد الهلالي الخراز بالخاء المعجمة والراء المهملة والزاي المعجمة البغدادي.

مات سنة إحدى وثلاثين ومائتين، قاله أبو بكر بن أبي خيثمة.

روى عن: أبي إسحاق إبراهيم بن محمد الفزاري نزيل الثغر، وأبي معاوية عباد بن عباد بن حبيب بن المهلب بن أبي صفرة (١٦/أ) الأزدي العتكي المهلبي البصري، وأبي سفيان محمد بن حميد المعمري.

تفرد به مسلم، روى عنه في الحج، والأقضية، وفضل الجهاد، والأطعمة وغير ذلك.

---

(١) كذا بالأصل.

(٢) حال صحيح مسلم (٨٣٥)، الجمع (١٠٣٠).

Marfat.com

وروى أيضاً عن أبي عبدالله مالك بن أنس الأَصْبحى، وأبـــى إسـحاق إبراهيم بن سعد الزهرى ا لمدنى، وأبى عبدالله محمد بن بشر بن الفرافصه العَبْدى الكوفى، وأبى محمد عبدة بن سليمان الكلابى الكوفى، وأبى إسماعيل إبراهيم بن سليمان بن رزين المؤدب، وأبى محمد عبد العزيز ابن محمد الدراوردى، وأبـــى عبيدة عبد الواحد بن واصل السَّدوسى الحدَّاد وغيرهم.

روى عنه : أبو زرعة عبيد الله بن عبد الكريم الرازى، وأبـــو عمـران موسى ابن هارون بن عبدالله الحمالّ، وأبو القاسم عبدالله بن محمد بن عبد العزيز البغوى، وأبو يعلى أحمد بن على بن المثنى التميمى الموصلى وغيرهم.

وقال ابن أبي حاتم الرازى: سمعت على بن الحسين بن الجُنَيد يقول: سـئل يحيى بن معين عن عبدالله بن عون الخراز فقال: صدوق .

قال محمد : عبدالله بن عون الخرّاز هذا ثقة، قاله يحيى بن معـين، وأبـو زرعة الرازى، وأبو الحسن على بن الحسين بن الجُنَيد الـرازى، وأبـو الحسـن الدارقطنى وغيرهم.

وقال أبو الحسن الدارقطنى فى المؤتلف والمختلف[1] له: ثنا أبو القاسـم عـبدالله بن محمد بن عبد العزيز قال: ثنا عبدالله بن عون الخراز، وكـان مـن خيار عباد الله، سنة ست وعشرين ومائتين، قال: ثنا محمد بن بشر عن مسـعر، عن قتـادة، عن أنس قال كان النبى صلى الله عليه وسلم، يقوم حتى ترم قدماه، فقيل له: أليس قد غفر الله لك ما تقد من ذنبك وما تأخر ؟ قال: **أفلا أكـون عبدا شكوراً** ..

٣١٦- عبد الله بن عمرو[2] بن أبي الحجاج واسم أبي الحجاج ميَسْرة أبو معمر التميمى المُنْقرى مولاهم المُقْعد (١٦/ب) البصرى.

مات سنة أربع وعشرين ومائتين، قاله البخارى .

روى عن : أبي عبيدة عبد الوارث بن سعيد العنبرى التّنـورى، وأبـى إبراهيم إسماعيل بن جعفر بن أبي كثير الأنصارى الزّرقى المقرئ.

تفرد به البخاري، روى عنه فى: العلم وغير موضع من الجامع.

---

(١) المؤتلف والمختلف (١/٥٣٨).

(٢) رجال صحيح مسلم (٨٣٢) ، رجال صحيح البخارى (٦٠٩)، الجمع (٩٣٩).

Marfat.com

وروى مسلم فى مسنده الصحيح عن رجل عنه.

وروى أيضاً عبدالله هذا عن: مُلازم بن عمرو الحنفى، وعبد العزيز بن محمد الدراوردى.

وروى عنه : أبو إسحاق إبراهيم بن سعيد الجوهرى، وأبو عبدالله محمد ابن يحيى الذهلى، وأبو محمد حجّاج بن يوسف الشّاعر، وأبو عبيدة عبد الوارث العنبري، وأبو محمد عبدالله بن عبدالرحمن الدارمى، وأبو إسحاق إبراهيم بن أبي داود البرلسى، وأبو حاتم محمد بن إدريس الرازى، وأبو زرعة عبيد الله بن عبدالكريم الرازى، وأبو عبدالله أحمد بن داود بن موسى البصرى نزيل مكة، وأبو جعفر محمد بن الحسين بن موسى بن أبي الحنين الخزّاز الكوفى، وأبو خالد يزيد بن سنان بن يزيد البصرى نزيل مصر، وعبدالله بن أحمد بن إبراهيم الدّورقى وغيرهم.

وقال ابن أبي حاتم: سألت أبي عنه فقال: صدوق متقن قوى الحديث، غير أنه لم يكن يحفظ وكان له قدر عند أهل العلم.

ثم قال ابن أبي حاتم: سئل أبو زرعة عن أبي معمر فقال: كان حافظاً يعنى أنه كان متقنا.

وذكره أبو عمر البصرى فقال: كان ثقة حافظاً متقناً صدوقاً .

قال محمد : أبو معمر عبدالله بن عمرو المُقْعَد ثقة ثبت، كان من أثبت الناس فى عبد الوارث بن سعيد .

قال محمد بن أحمد بن يعقوب بن شيبة[1] قال جدى: أبو معمر كان ثقة ثبتا صحيح الكتاب، وكان يقول بالقدر. وكان غالباً على عبد الوارث.

وقال ابن صالح: أبو معمر بصرى ثقة، كان يرى القدر.

وقال ابن أبي خيثمة: سمعت يحيى بن معين يقول: أبو معمر صاحب عبد الوارث ثقة ثبت. واسمه عبدالله بن عمرو

وقال أبو عبيد محمد بن على الآجرى: سمعت أبا داود يقول: أبو معمر أثبت من عبد الصمد.

---

(١) انظر تاريخ بغداد : (١٠/ ٢٤-٢٥) وتهذيب الكمال .

Marfat.com

٣١٧- عبد الله بن عثمان[1] بن جَبَلة بن أبي رَوَاد، واسم أبـــي رواد ميمون وقيل أيمن بن بدر أبو عبدالرحمن الأزدى العَتَكي مولاهم المروزى، أصله من البصرة، وهو أخو أبي الفضل عبد العزيز بن عثمان المعروف بشَـــاذَان ثقـــة مشهور .

روى عن : أبيه، وعن أبِي حمزة محمد بن ميمون الســـكرى المـــروزى (١٧/أ)، وأبي معاوية يزيد بن زريع العَيْشى البصرى، وأبى عبدالرحمن عبـــد الله ابن المبارك الحَنْظلى المروزى وغيرهم .

تفرد به البخاري، روى عنه فى: بدء الوحى وغير موضع من الجامع

وروى أيضا عنه عن أبي محمد سفيان بن عيينة بن أبي عمران الهلالى فـــى كتاب اللباس فى باب: لبس القميص [2] فى رواية ابن السكن، وإبراهيـــم بـــن معْقَل النسفى، وأبى ذَرْ الهروَى عن شيوخه الثلاثة.

وهكذا أخرجه أبو مسعود الدمشقى فى كتابه عن البخارى .

ووقع فى أصل كتاب أبي زيد المروزى:

ثنا عبدالله بن محمد: أنا ابن عيينة، عن عمرو سمع جابر بـــن عبـــدالله ... الحديث، وهو عبدالله بن محمد المُسْندى وقد روى عنه البخارى عن سفيان بـــن عيينة فى مواضع من الجامع فالله أعلم .

قال محمد : عبدالله بن عثمان هذا يقال له: عَبْدان لقب له وهو ابن ابنـــة عبد العزيز بن أبي رَوَاد الزاهد، أخرج مسلم وابو داود فى كتابهما عن رجـــل عنه.

وروى عنه : أبو عبدالله محمد بن على بن الحسن بن شقيق المروزى، وأبو على محمد بن يحيى بن عبد العزيز اليشكرى الصّائغ المروزى، وأبو عبدالله أحمـــد ابن عَبْدة الأُملى، وأبو المُوجه محمد بن عمرو بن المُوجه المروزى وغيرهم .

مات سنة إحدى وعشرين ومائتين، قاله البخارى .

وقال غيره: مات يوم الاثنين لأربع بقين من شعبان سنة إحدى وعشـــرين ومائتين، وهو ابن ست وسبعين سنة، كان مولده سنة خمس وأربعين ومائة.

---

(١) رجال صحيح مسلم (٨٢٦) ، رجال صحيح البخارى (٦٠٣) ، الجمع (٩٣٤).

(٢) يقصد الحديث رقم : (٥٧٩٥).

Marfat.com

٣١٨- عبد الله بن سعيد[1] بن حصين أبو سعيد الكندى الأشَج الكوفى، مات بها سنة ست، وقيل: سنة خمس وخمسين ومائتين .

روى عن : أبي عمر حفص بن غياث النخعى الكوفى القاضى، وأبى عبدالرحمن محمد بن فُضيل بن غزْوان الضَّبى الكوفى، وأبى محمد عبدالله بن إدريس (١١٧ ب) الأوْدى الكوفى، وأبى سفيان وكيع بن الجراح الرؤاسى الكوفى، وأبى أسامة حماد بن أسامة القرشى الكوفى، وأبى محمد عبدالرحمن ابن محمد المُحاربى الكوفى، وأبى خالد سليمان بن حي الأحمر الكوفى، وأبى مسعود عقبة بن خالد السَّكُوني الكوفى وغيرهم .

اتفقا على الرواية عنه فى الصحيحين.

روى عنه البخارى فى الفتن فى باب: خروج النار.

وروى عنه مسلم فى كتاب: الإيمان والطهارة، والصلاة، والزكاة، والصيام، والحج، والنكاح، والحدود، والأطعمة وغير ذلك .

وروى عنه: أبو عبدالله محمد بن رافع القُشيرى النيسابورى، وأبو الحسن أحمد بن يوسف السُّلمى النيسابورى، وأبو عبدالرحمن بقى بن مَخْلد بن يزيد القرطبى، وأبو حاتم الرازى، وأبو زرعة الرازى، وأبو داود السجستانى، وأبو عيسى الترمذى، وأبو عبدالرحمن النسائى، وأبو القاسم البغوى، وأبو بكر البزار، وأبو محمد بن الجارود وغيرهم.

وقال بن أبي خيثمة فى تاريخه: سمعت يحيى بن معين يقول: الأشج ليس بكذوب ولكنه يروى عن قوم ضعفاء .

وقال فى موضع آخر من كتاب التاريخ: قال لى يحيى بن معين ليس بالأشج بأس ولكنه يروى عن قوم ضعفاء .

وقال أبو عبدالرحمن النسائى: عبدالله بن سعيد أبو سعيد الأشج كوفى صدوق.

قال محمد : أبو سعيد الأشج ثقة مشهور .

قال بن أبي حاتم الرازى: سئل أبي عنه فقال: كان ثقة صدوقاً .

---

(١) رجال صحيح مسلم (٧٩٢) ، رجال صحيح البخارى (٥٨٣) ، الجمع (٩٢٠).

Marfat.com

وقال أبو أحمد بن عدى: سمعت محمد بن أحمد بن بلاَل الشّطوى يقول: ما رأيت أحفظ من أبي سعيد الأَشَج.

وقال أبو القاسم الطبرى: سمعت العلاء بن محمد ومحمد بن أحمد بن الحسن قالا سمعنا عبدالرحمن بن أبي حاتم يقول: سمعت أبي يقول: أبو سعيد الأشج إمام أهل زمانه.

٣١٩- عبد الله بن هاشم(١) بن حَبَّان (١٨/أ) أبو عبدالرحمن العبـــدى الطوسى، سكن بغداد، مات سنة ثمان وخمسين ومائتين .

روى عن : أبي سعيد يحيى بن سعيد القطان البصـــرى، وأبـــى سـعيد عبدالرحمن بن مهدى الأَزْدى البصرى، وأبى الأسود بَهْز بـــن أسـد العمّـى البصرى، وأبى سفيان وكيع بن الجراح الرؤاسى الكوفى وغيرهم.

تفرد به مسلم، روى عنه فى كتاب: الإيمان، والتيمم، والصلاة، والحـج، والنكاح، والبيوع، والجهاد وغير ذلك .

وروى أيضاً عن : أبي محمد سفيان بن عيينة بن أبي عمران الهلالى المكى، وأبى معاوية محمد بن خازم التميمى الضرير الكوفى، وأبى المثنى معاذ بن معـاذ بن حسان بن نصر العنبرى البصرى القاضى، وأبى داود عمر بن سعد الحَفْـرى الكوفى، وأبى محمد روح بن عُبادة القيسى، وأبى عامر عبد الملك بـن عمـرو العقدى وغيرهم.

روى عنه: أبو الفضل أحمد بن سلمة بن عبدالله البزّاز النيسابورى، وأبو محمد عبدالله بن على بن الجارود النيسابورى، وأبو بكر محمد بن إسـحاق بـن خُزيمة السُلمى النيسابورى، وأبو العباس محمد بن إسحاق بن إبراهيـم الثقفـى السّراج النيسابورى، وأبو محمد يحيى بن محمد بن صاعد الهاشمى البغدادى، وأبو الحسن محمد بن أحمد بن زهير بن طَهْمان القيسى الطّوسى، وأبو زكريا يحيى بن زكريا الأعرج النيسابورى وغيرهم.

وكان ثقة مشهورا، حدثنى أبو عبدالله محمد بن سعيد بن أحمد بن زرقون الأنصارى قراءة منى عليه: ثنا عبدالرحمن بن محمد: ثنا أبي: ثنا عبدالرحمن بـن مروان: ثنا الحسن بن يحيى: ثنا ابن الجارود: ثنا عبدالله بن هاشم قال: ثنا يحيـى

---

(١) رجال صحيح مسلم (٨٧٩) ، الجمع (١٠٥٣).

Marfat.com

هو ابن سعيد، عن هشام قال: أخبرنى أبي أن أبا مُرَاوح الغفَارى أخبره أن أبا ذر أخبره أنه قال: يا رسول الله، أى العمل أفضل ؟ **قال : إيمان بالله وجهـــاد فـــى سبيله** قال: فأى الرقاب أفضل؟ **قال أغلاها ثمناً وأنفسها عند أهلها** قال: قلت: (١٨/ب) أرأيت إن لم أفعل ؟ قال: „ **تعين صانعاً أو تصنع لأخْـــرَق** „ قـــال: أرأيت إن ضعفت عن ذلك ؟ قال: „ **تمسك عن الشر فإنها صدقة تصدق بهـــا على نفسك**„ [1]

٣٢٠- عبد الله بن يزيد [2] أبو عبدالرحمن العَدَوى مولاهم المقرئ مولى عمر بن الخطاب، أصله من ناحية الأهْوَاز قريبا من البصرة، سكن مكة.

مات سنة ثلاث عشرة ومائتين، قاله محمد بن سعد والبخارى.

زاد ابن سعد: فى رجب .

روى عن : أبي زرعة حيْوة بن شريح الحَضْرمى ويقال: التجيبى المصرى، وأبى الحارث الليث بن سعد الفَهْمى المصرى، وأبى يحيى سعيد بن أبي أيـــوب مقلاص الخزاعى المصرى. وأبى الحسن كهمس بن الحسن النّمـــرى البصـــرى وغيرهم.

تفرد به البخاري. روى عنه فى: الصلاة، والتهجد، والتفسير، والذبـــائح وغير ذلك .

وروى عن : على بن المدينى عنه فى الأحْكام، وعن محمد -غير منسوب- عنه فى البيوع فى كسب الرجل وعمله بيده .

وروى أيضا عن: عبدالله بن عوْن، وحرملة بن عمران، وموسى ابن علـــى ابن رباح، وقباث بن رزين ويحيى بن أيوب المصرى، وشعبة بن الحجاج، وهشام ابن يحيى. وحماد بن سلمة، وحماد بن زيد وغيرهم .

روى عنه : عبيد الله بن عمر القَوارِيرى، وأحمد بن محمـــد بـــن حنبـــل الشيبانى، وأبو بكر أبي شيبة العَبْسى، ونصر بن على الجَهْضَمى، وعمرو بن على الصّيرفى، ومحمد بن عبدالله بن نُمير الهمدانى، ومحمد بن يحيى بن أبـــي عمـــر المكى، وزهـــير بن حرب النسائى نزيل بغداد، ويوسف بن موســـى القطـــان،

---

(١) الحديث فى صحيح البخارى . برقم (٢٥١٨).

(٢) رجال صحيح مسلم (٨٨٣). رجال صحيح البخارى (٦٣٧) ، الجمع (٩٥٩).

Marfat.com

وأحمد بن سنان القطان، ومحمد بن عوف الطّائى، ونُصير بن الفرج ومحمد بن سهل بن عسكر البخارى، وابنه أبو يحيى محمد عبدالله ابن يزيد المقرئ وغيرهم.

وروى مسلم وأبو داود والترمذى فى كتبهم عن رجل عنه، وكان فقيهاً ثقة صدوقاً فى الحديث.

ذكره مسلمة بن قاسم الأندلسى فقال: بصرى سكن مكة، ثقة.

وسئل (١٩/أ) عنه أبو حاتم الرازى فقال: هو صدوق.

وقال أبو عمرو النمرى: كان صدوقاً ليس به بأس.

وذكره أبو العرب التميمى فيمن دخل إفريقيه فقال: كان ثقة، وقد روى عنه ابن وهب وأدركه عبد الملك بن حبيب فسمع منه.

٣٢١- عبد الله بن يوسف[1] أبو محمد الكَلاعِى التِّنيسى المصرى، أصله من دمشق، سكن تِنيس.

روى عن: أبي عبدالله مالك بن أنس الأَصْبَحى المدنى، وأبى الحارث الليث بن سعد الفَهْمى المصرى، وأبى عبدالرحمن يحيى بن حمزة الحَضْرمى الدمشقي، وأبى يوسف عبدالله سالم الأشعرى الحِمْصى، وأبى محمد عبدالله بن وهب القُرَشى المصرى وغيرهم.

تفرد به البخاري، روى عنه فى بدء الوحى وغير موضع من الجامع،

وروى أيضا عن: سعيد بن عبد العزيز، ومحمد بن مهاجر، والهيثم بن حميد وغيرهم.

روى عنه: أبو زكريا يحيى بن معين البغدادى، وأبو بكر محمد بن إسحاق بن محمد الصّاغانى، وابو عبدالله محمد بن يحيى بن عبدالله الذهلى، وأبو موسى يونس بن عبد الأعلى الصَّدفى المصرى، وأبو الحسن على بن عبدالرحمن ابن محمد بن المغيرة المَخْزومى، وأبو قُرة محمد بن حميد بن هشام الرُّعينى المصرى، وأبو عبدالله محمد بن عبدالله بن عبد الرحيم البَرْقى المصرى، وأبو سعيد مالك بن عبدالله بن سيف التّجيبى المصرى، وأبو العباس عبدالله بن محمد بن عمرو الغَزِّى، وأبو محمد الربيع بن سليمان بن داود الأزدى الجيزى وغيرهم.

---

(١) رجال صحيح البخارى (٦٣٨) ، الجمع (٩٨٢).

Marfat.com

وقال أبو أحمد بن عدى: ثنا محمد بن يحيى بن آدم قال: أنا محمد بن عبدالله ابن عبد الحكم قال: وقد كان ابن بُكير يقول فى عبدالله بن يوسف الدمشقى: متى سمع من مالك ومن رآه عند مالك يوهم فيه ما لا يجوز له، فخرجت فلقيت أبا مُسْهِر سنة ثماني عشرة ومائتين فسألني عن عبدالله بن يوسف ما فعل؟ فقلت: عندنا بمصر فى عافية، فقال أبو مُسْهِر: سمع معى الموطأ من مالك (١٩/ب) سنة ست وستين فرجعت إلى مصر فجاءنى ابن بُكير مسلما فقلت له: أخبرنى أبو مُسْهِر أن عبدالله بن يوسف سمع معه الموطأ من مالك سنة ست وستين فلم يقل فيه شيئاً بعد.

ثم قال ابن عدى: هو صدوق لا بأس به.

والبخارى مع شدة استقصائه اعتمد عليه فى مالك وغيره ومنه سمع الموطأ وله أحاديث صالحة وهو خير فاضل.

قال محمد: عبدالله بن يوسف هذا ثقة فاضل كان رجلاً صالحاً خيراً، ولد سنة سبع وخمسين ومائة. ومات سنة ثمان عشرة ومائتين بتنيس، وكان سماعه للموطأ من مالك بن أنس بالمدينة سنة ست وستين ومائة، وكان معه أبو مُسْهِر عبد الأعلى بن مُسْهِر الدمشقى.

وكتب عنه البخارى وأبو حاتم الرازى بمصر سنة سبع عشرة ومائتين.

قال البخارى: كان من أثبت الشاميين، ووثقه أحمد بن عبدالله بن صالح الكوفى. وأبو حاتم محمد بن إدريس الرازى، وأحمد بن عُمير بن جوصاء الدمشقى. ومسلمة بن قاسم الأندلسى وغيرهم.

زاد أبو حاتم الرازى: هو أتقن من مروان الطّاهري.

٣٢٢- عبد الله[1] غير منسوب.

روى عن: أبي زكرياء يحيى بن معين البغدادى.

تفرد به البخاري، روى عنه فى: ذكر أيام الجاهلية فى باب: إسلام[2] أبي بكر الصديق -رضى الله عنه-.

---

(١) رجال صحيح البخارى (٦٤١)، جمع (٩٨٣).

(٢) فتح الباري: (٤٦٤٠).

قلت وعبدالله بن حماد هذا ذكره ابن حبان فى الثقات (٣٦٩/٨).

Marfat.com

نسبه أبو على بن السكن عبدالله بن محمد يعنى المسندى.

ونسبه أبو الحسن بن القابسى فى روايته عن أبي زيد المروزى عبدالله بن حماد يعنى الآملى، وهكذا نسبه أبو عبدالله الحاكم وأبو نصر الكلاباذى.

وقال البخارى فى تفسير سورة الأعراف فى قوله تعالى: ﴿**يا أَيُّهَا النَّاس إنّى رَسُولُ اللهِ إلَيْكُم جَمِيعاً** ...﴾.

ثنا عبدالله: حدثنى سليمان بن عبدالرحمن، وموسى بن هارون قالا: ثنا الوليد بن مسلم ... الحديث[1].

وهذا أيضا يقال: هو عبدالله بن حماد بن أيوب بن الطّفيل أبو محمد.

وقيل: أبو عبد (٢٠/أ) الرحمن الآمُلى ينسب إلى مدينة بطَبرسْتَان يقال لها: آمُل من كور الجبل لجهة خراسان، وهو وراق البخارى كان يورق للناس بين يديه.

قال أبو زيد المَرْوزى: عبدالله بن حماد شاجَرْدَته يعنى علامة.

قال أبو نصر الكلاباذى: مات بآمُل حين خرج من سمرقند فى رجب سنة ثلاث وسبعين ومائتين، كتب إلى بذلك أبو عمرو محمد بن إسحاق العصفرى، وحدثنى أبو الأَصْبغ وأبو عثمان عنه.

---

(١) فتح الباري: (٤٦٤٠)

قلت: وعبد الله بن حماد هذا ذكره ابن حبان في الثقات(٣٦٩/٨).

Marfat.com

٣٢٣- عبد الرحمن بن إبراهيم[1] بن عمرو بن ميمون أبو سعيد القرشى الدمشقى القاضى المعروف بدُحيم بن اليتيم .

ثقة قاله ابن معين وأبو حاتم الرازى، وأبو عبدالرحمن النسائى، ومسلمة بن قاسم، وأبو الحسن الدارقطنى وغيرهم.

مات سنة خمس وأربعين ومائتين قاله البخارى.

وقال غيره: تولى قضاء الرملة زماناً فغاب عن دمشق، ثم ولى قضاء مصر فخرج إليها فمات بالطريق .

روى عن: أبي العباس الوليد بن مسلم القرشى الدمشقى .

تفرد به البخارى، روى عنه فى الأدب فى باب: ما جاء فى قول الرجل وإنك.

وروى أيضا عن: أبي عبدالله مروان بن معاوية الفَزَارى، وأبى إسماعيل محمد بن إسماعيل بن أبي فديك الدّيلى المدنى، ومحمد بن شعيب بن شَابور القرشى الدمشقى، وعمر بن عبد الواحد بن قيس الدمشقى وغيرهم.

روى عنه : أبو على الحسن بن محمد بن الصبّاح الزَّعْفَرانى، وأبو الفضل عباس بن محمد بن حاتم الدورى، وأبو عبدالله محمد بن يحيى الذهلى، وأبو جعفر محمد بن عوف بن سفيان الطائى، وأبو عثمان سعيد بن هاشم بن مَرْثَد الشّامى الطبرانى، وأبو طاهر أحمد بن بشير بن عبد الوهاب الحمصى، وأبو حاتم محمد ابن إدريس الرازى، وأبو زرعة عبيد الله بن عبد الكريم الرازى، وأبو عبدالله محمد بن وضّاح الأندلسى، وأبو عبدالرحمن بَقى بن مخلد بن يزيد القرطبى، وأبوبكر جعفر بن محمد بن الحسن الفريابى، (٢٠/ب) وأبو بكر محمد بن محمد ابن سليمان الواسطى، وأبو على الحسن بن على بن شبيب المَعْمرى، وأبو عبدالرحمن أحمد بن شعيب النسائى، وابنه إبراهيم بن دحيم وغيرهم.

وقال أبو حاتم الرازى: كان دُحيم يميز ويضبط حديث نفسه.

---

(١) رجال صحيح البخارى (٦٥١) ، الجمع (١٠٩٦).

Marfat.com

وقال أبو أحمد بن عدى: سمعت ابن الحسن بن على بن بَحْر بن البَزى يقول: قدم دُحَيم بغداد فرأيت أبي وأحمد بن حنبل ويحيى بن معين قعوداً بين يديه كالصبيان يكتبون.

قال محمد: عبدالرحمن بن إبراهيم هذا أحد أئمة الشام فى الحديث وعلله ورجاله، ولد سنة سبعين ومائة قاله أبو زرعة ألدمشقى عنه، ومات سنة خمس وأربعين ومائتين، حكى أبو عثمان الأَعْنَاقى عن ابن وضاح أنه قال: ولى القضاء فى الأرض أربعة فى وقت واحد فانتشر العدل بهم فى آفاقها: دُحَيم بن اليتيم بالشام، والحارث بن مسكين بمصر، وسحنون بن سعيد بالقَيْروان، وأبو خالد سعيد بن سليمان يعنى الغافقى بقرطبة،

قال محمد: ولى دُحَيم جعفر المتوكل، وكذلك الحارث بن مسكين، وَوَلّى سَحْنون بن سعيد: أمير القَيْروان من قبل المتوكل محمد بن الأَغْلَب التميمى، وولى سعيد بن سليمان أمير الأندلس عبدالرحمن بن الحكم .

٣٢٤- عبد الرحمن بن بشر[1] بن الحكم بن حبيب بن مهران أبو محمد العبدى البصرى.

روى عن : أبي محمد سفيان بن عيينة بن أبي عمران الهلالى، وأبى سعيد يحيى بن سعيد بن فَرّوخ التميمى القطان، وأبى الأسود بَهْز بن أسد العمى البصرى، وأبى بكر عبد الرزاق بن همام بن نافع الحميرى الصنعانى، وأبى سعيد عبدالرحمن بن مهدى البصرى، وأبى سفيان وكيع بن الجراح الرّؤاسى الكوفى وغيرهم.

اتفقا على الرواية عنه فى الصحيحين .

روى عنه فى البخارى الاعتكاف مفرداً، وفى الصلاة (٢١/أ) والتفسير والأدب مقروناً.

وروى عنه مسلم فى كتاب الإيمان، والوضوء، والصلاة، والجنائز، والصيام، والطلاق، والجهاد، واللقطة وغير ذلك.

وروى عنه : أبو داود سليمان بن الأَشْعَث السجستانى، وأبو حاتم محمد ابن إدريس الرازى، وأبو زرعة عبيد الله بن عبد الكريم الرازى، وأبو الحسن على

---

(١) رجال صحيح مسلم (٩٠١) ، رجال صحيح البخارى (٦٥٢) ، الجمع (١٠٦٨).

Marfat.com

ابن الحسين بن الجُنيد الرازى، وأبو الفضل أحمد بن سلمة بن عبدالله النيسابورى، وأبو يعقوب إسحاق بن إبراهيم بن يونس البغدادى، وأبو محمد عبدالله بن على ابن الجارود النيسابورى. وأبو بكر محمد بن إسحاق بن خزيمة السلمى النيسابورى، وأبو العباس عبدالله بن محمد بن زياد النيسابورى، وأبو محمد يحيى بن محمد بن صاعد الهاشمى البغدادى، وأبو بكر محمد بن إسحاق بن خزيمة السّلمي النيسابوري، وأبو العباس محمد بن إسحاق بن إبراهيم الثّقفى السّراج النيسابورى، وأبو حامد محمد بن هارون بن عبدالله الحضرمى، وأبو حامد أحمد بن محمد بن الحسين بن الشرقى النيسابورى، وأخوه عبدالله بن محمد بن الحسن بن الشرقى النيسابورى. وأبو حاتم مكى بن عبدان التميمى النيسابورى، وأبو العباس محمد بن عبدالرحمن الدّغولى وغيرهم.

وقال ابن أبي حاتم الرازى: كتب إلى ببعض فوائده وكان صدوقا ثقة.

وقال أبو أحمد بن عدى: سمعت محمد بن هارون بن حُميد المعروف بابن المجدد يقول: كان عبدالرحمن بن بشر بن الحكم يسمى العاقل.

٢٣٥- عبد الرحمن بن بكر[1] بن الربيع بن مسلم القرشى الجُمحى البصرى.

روى عن: جده أبي بكر الربيع بن مسلم الجمحى.

تفرد به مسلم، روى عنه في كتاب الصلاة مقرونا بعبدالرحمن بن سلام.

وروى أيضا عن: أبي عبدالله محمد بن حمران بن عبد العزيز القيسى البصرى.

روى عنه: أبو حاتم محمد بن إدريس بن المنذر الرازى، وأبو زرعة عبيدالله ابن عبد الكريم بن يزيد الرازى.

وقال ابن أبي حاتم الرازى: سألت أبي عنه فقال: محله الصدق، يحدث عن جده أحاديث صحاحا. (٢١/ب)

---

(١) رجال صحيح البخارى (٩٠٤)، الجمع (١١٢٠).

٣٢٦- عبد الرحمن بن حماد[١] بن عمارة.

ويقال ابن حماد شُعَيْث -بالثاء المثلثة - أبو مسلمة العَنْبرى الشُعَيثى -بضم الشين المعجمة وثاء مثلثة قبلها بالتصغير - وشُعَيْث من بالعنبر وهو بصرى.

روى عن : أبي عون عبدالله بن عوف بن أَرْطَبان المُزنى البصرى.

تفرد به البخاري. روى عنه فى الجنائز فى فى باب: هل تكفن المرأة فى إزار الرجل [٢]

وروى عن : أبي عبدالله سفيان بن سعيد بن مسروق الثورى الكوفى، وأبى الحسن كهمس بن الحسن القيسى النمرى البصرى، وأبى سلمة عبّاد بن منصور النّاجى البصرى، وغيرهم .

روى عنه : أبو بكر عبد القدوس بن محمد الحَبْحَابى البصرى، وأبو على وهب بن إبراهيم الرازى الفّاسى، وأبو مسلم إبراهيم بن عبدالله بن مسلم الكجّى البصرى وغيرهم .

وقال ابن أبي حاتم الرازى: سألت أبي عنه فقال: ليس بالقوى كدت أن أدركه.

قال محمد : عبدالرحمن بن حماد هذا صدوق .

ذكر أبو عبدالله الحاكم أنه سأل عنه الدارقطنى قال: قلت: فالشعيثى عبدالرحمن ابن حماد ؟ قال: ثقة.

وسئل عنه أبو زرعة الرازى فقال: بصرى لا بأس به .

٣٢٧- عبد الرحمن بن المبارك[٣] بن عبدالله أبو بكر العُيَشْى بياء معجمة باثنتين من تحتها وشين معجمة - يقال إنه منسوب إلى بنى عايش بن مالك بن تيم الله بن ثعلبة بن عُكاية بن صعب بن على بن بكر بن وائل.

---

(١) رجال صحيح البخارى ((٦٥٦) ، الجمع (١٠٩٩).

(٢) فتح البارى : (١٢٥٧) وقال الحافظ ابن حجر فى مقدمة الفتح : روى عنه البخارى حديثا واحدا فى الجنائز عن ابن عون عن محمد بن سيرين عن أم عطية : أمرنا أن نخرج الحيض .. الحديث وقد تابعه عليه يزيد بن هارون عند النسائى وهو مشهور عن محمد ابن سيرين من طرق أخرى عند البخارى أيضا وغيره . هدى السارى (٤١٧)

(٣) رجال صحيح البخارى (٦٨١)، الجمع (١١٠).

Marfat.com

روى عن : أبي عوانة وضّاح بن عبدالله اليَشْكرى الواسطى وأبى بكر حزم بن مهران القَطْعى البصرى، وأبى عبيدة عبد الوارث بن سعيد العَنْبرى التّنورى البصرى، وأبى الهيثم ويقال: أبو محمد خالد بن عبدالله الطحان الواسطى، وأبى سليمان فُضيل بن سليمان النُّميرى البصرى، وأبى إسماعيل حماد ابن زيد بن درْهم البصرى، وأبى (٢٢/أ) بكر وهيب بن خالد بن عَجْلان البصرى.

تفرد به البخاري، روى عنه فى الإيمان وغير موضع من الجامع.

وروى أيضاً عن: أبي عبدالله الصَّعق ابن حَزْن بن قيس العَيْشى البصرى، وأبى عمرو مُلازم بن عمرو بن عبدالله بن بدر الحَنفى اليمامى، وأبى زيد عبدالعزيز بن مسلم القَسْملى مولاهم المروزى نزيل البصرة، وأبى بشر إسماعيل ابن إبراهيم الأسدى البصرى المعروف بابن عُلَيّة وغيرهم.

روى عنه : أبو جعفر أحمد بن سعيد الدارمى، وأبو حاتم محمد بن إدريس الرازى، وأبو زرعة عبيد الله بن عبد الكريم الرازى، وزهير بن محمد بن قُمير البغدادى، وأبو داود سليمان بن الأشْعث الأزدى السجستانى، وأبو بكر أحمد ابن أبي خيثمة البغدادى، وأبو عبدالله محمد بن أيوب بن يحيى بن الضريس الرازى، وأبو المثنى معاذ بن المثنى بن معاذ العَنْبرى، وأبو الفضل جعفر بن محمد الفيالسى وغيرهم.

وقال ابن أبي حاتم الرازى: سئل أبي عنه فقال: بصرى ثقة وقال البزار: عبدالرحمن بن المبارك بصرى ثقة.

وقال الصّدفى: حدثنا أحمد بن خالد بن يزيد قال: نا أبو الحسن أحمد بن عبدالله بن البنا قال ثنا عثمان بن خُرّزاذ وأبو سليمان داود بن محمد البغدادى قالا: نا عبدالرحمن بن المبارك، قال أبو سليمان وكان من ثقات أهل البصرة ونبلائهم. وحكى أبو سليمان عن على بن المدينى أنه قال: هو من ثقات المسلمين.

٣٢٨- عبد الرحمن بن عبد الملك[١] بن شيبة ويقال: ابن عبد الملك بن محمد بن شيبة أبو بكر الحزامى -بكسر الحاء المهملة والزاى المعجمة- القرشى مولاهم المدنى، وقيل: المكى الجدّى.

روى عن : أبي إسماعيل محمد بن إسماعيل بن أبي فديك الديلى المدينى، وأبى القاسم عبدالرحمن بن المغيرة بن عبدالرحمن الحِزَامى المدنى .

تفرد به البخاري[٢]، روى عنه فى: صفة (٢٢/ب) النبى صلى الله عليه وسلم فى علامات النبوة فى الإسلام، وفى الأطعمة فى باب الحلواء والعسل .

وروى أيضا عن: أبي العباس الوليد بن مسلم القرشى مولاهم الدِّمشقى، وأبى بكر عبدالله بن نافع المدنى، وأبى هشام محمد بن مسلمة بن هشام بن إسماعيل المَخْزومى المدنى، وأبى محمد سفيان بن عيينة الهلالى، وأبى نباتة يونس ابن يحيى بن نَبَاتة النّحوى المدنى وغيرهم.

روى عنه : أبو زرعة عبيد الله بن عبد الكريم الرازى، وأبو بكر محمد بن يزيد الأسْفَاطى البصرى، وأبو يزيد يوسف بن يزيد بن كامل القرشى القَرَاطيسى نزيل مصر، وأبو عبدالله محمد بن يحيى الذهلى، ومحمد بن عبدالرحمن العَامِرى المدنى وغيرهم.

وذكره أبو أحمد الحاكم فى الأسماء والكنى له فقال: ليس بالمتين عندهم.

قال محمد : عبدالرحمن بن عبد الملك بن شيبة صدوق فى الحديث قيل إنه كان يختلف إلى عبد العزيز بن عبدالله بن يحيى الأُويسى وهو شاب يكتب عنه، فرآه أبو زرعة هناك فذاكر أبا زرعة بأحاديث غرائب، ولم تكن عنده، فسأله أن يحدثه فصار إليه ونظر فى كتبه وسمع منه

---

(١) رجال صحيح البخارى (٦٦٦) ، الجمع (١١٠٤).

(٢) قال الحافظ ابن حجر فى هدى السارى ٤٣٩ : روى عنه البخارى حديثين أحدهما فى أواخر صفة النبى صلى الله عليه وسلم وهو حديث موسى بن عقبة ... وقد رواه فى التعبير من وجه آخر عن موسى بن عقبة . وثانيهما فى الأطعمة قال حدثنا عبدالرحمن بن شيبة أخبرنى بن أبي الفديك عن ابن أبي ذئب عن المقبرى ... وقد أخرجه فى فضل جعفر عن أبي مصعب أحمد بن أبي بكر عن محمد بن إبراهيم بن دينار عن ابن أبي ذئب به فتبين أنه ما احتج به.أ.هـ هدى الساري باختصار مكان النقط.
قلت: وحديثه فى البخارى برقم(٥٤٣٢ ، ٣٦٣٣)

Marfat.com

قال أبو زرعة: لم يكن بين تحديثه وبين موته كبير شيء، اختلفت إلى بيته عشرين ليلة أنظر في كتبه.

وذكر أبو عبدالله الحاكم أنه سأل عنه الدارقطني قال: قلت فعبدالرحمن بن شيبة الحزامي قال: ثقة.

وقال أحمد بن عبدالله بن صالح الكوفي: عبدالرحمن بن شيبة بغدادي كان يسكن بجدة، ثقة في الحديث كيس، كتبت عنه وكان يحفظ الحديث.

٣٢٩- عبد الرحمن بن سلام[1] بن عبيد الله بن سالم القرشي الجُمَحي أخو محمد بن سلام.

روى عن: أبي بكر الربيع بن مسلم القُرشي الجُمحي البصري.

تفرد به مسلم. (٢٣/أ) روى عنه في كتاب: الإيمان، والطهارة، والصلاة، والزكاة، والصيام، واللباس، والفضائل.

وروى أيضا عن: أبي عبدالله مروان بن معاوية الفزاري، والمبارك بن فضالة البصري، (.....)[2] وغيرهم.

روى عنه: أبو داود سليمان بن الأشْعَث السجستاني، وأبو زرعة عبيد الله بن عبد الكريم الرازي، وأبو يعلى أحمد بن علي بن المثنى بن يحيى التميمي الموصلي وغيرهم.

وقال ابن أبي حاتم الرازي: سئل أبي عنه فقال: صدوق.

٣٣٠- عبد الرحمن بن يونس[3] أبو مسلم القرشي الهاشمي مولاهم أصله رومي.

هو مولى أمير المؤمنين أبي جعفر المنصور وهو المستملي نزيل بغداد، وكان يستملي لسفيان بن عيينة.

مات سنة خمس وعشرين أو نحوها ومائتين، قاله البخاري.

وقيل: مات يوم الأربعاء فجاءه لعشر ليال خلون من رجب سنة أربع وعشرين ومائتين، قاله أبو بكر بن أبي خيثمة.

---

(١) رجال صحيح مسلم (٩١٩)، والجمع (١١٣١).

(٢) كلام غير واضح بهامش الأصل. ولعله "حجاج بن محمد أبو محمد الأعور"

(٣) رجال صحيح البخاري (٦٨٩)، الجمع (١١١٢).

Marfat.com

روى عن : أبي إسماعيل حاتم بن إسماعيل المدنى .

تفرد به البخاري [1]، روى عنه فى الوضوء وجزاء الصيد .

وروى عن: أبي محمد سفيان بن عيينة الهلالى، وأبى بشر إسماعيل بن إبراهيم الأسدى مولاهم البصرى، المعروف بابن علية، وأبي محمد عبدالله بن إدريس بن يزيد الأَوْدى الكوفى، وأبى عبدالرحمن محمد بن فُضَيل بن غَزْوان الضَّبى الكوفى، وأبى يحيى معين بن عيسى الأَشْجَعى القزّاز المدنى وغيرهم.

روى عنه : أبو محمد الحسن بن على الحلوانى، وأبو حاتم محمد ابن إدريس الرازى، وأبو بكر أحمد بن أبي خيثمة البغدادى، وأبو جعفر محمد بن غالب بن حرب الضَّبى المعروف بتَمْتَام، وأبو الفضل حاتم بن الليث الجَوْهرى، وإسحاق ابن إبراهيم بن محمد بن عَرْعَرَة القرشى وغيرهم.

وذكره أبو أحمد الحاكم فقال: ليس بالمتين عندهم، ثم قال: نا أبو العباس الثقفى قال: سألت أبا يحيى محمد بن عبد الرحيم البزاز، عن أبي مسلم المستملى (٢٣/ب) فلم يرضه، وأراد أن يتكلم فيه ثم قال: أستغفر الله، فقلت له فى الحديث ؟ فقال: نعم، وسمينا آخر فلم يرضه.

وقال ابن أبي حاتم الرازى: سئل أبي عنه فقال: صدوق.

وقال أبو عمرو النّمرى: أنا أبو عثمان سعيد بن نصر قراءةً عليه من كتابه قال: حدثنا أبو عمر أحمد بن دُحَيم بن خليل قال: سئل أبو عيسى يوسف بن يعقوب بن مهران وأنا أسمع، عن أبي مسلم عبدالرحمن بن يونس المُسْتملى فقال: ثقة أمين من أنبل الناس، كتب عنه أبو سليمان داود بن على -رحمه الله- .

وذكره أبو عمرو النّمرى فقال: هو عندهم صدوق ثقة .

قال محمد : ومن أقرانه:

٣٣١- عبد الرحمن بن يونس بن محمد أبو محمد السّراج الرّقى .

روى عن : أبي القاسم بن أبي الزِّناد القُرشى مولاهم، وأبى محمد عبدالله ابن إدريس بن يزيد الأودى الكوفى، وأبى تمام عبد العزيز بن أبي حازم المدنى،

---

(١) قال الحافظ ابن حجر فى هدى السارى ص٤٤٠ روى عنه البخارى . حديثا واحداً فى الوضوء فى مسند السائب بن يزيد بمتابعة إبراهيم بن حمزة وغيره عن حاتم بن إسماعيل .
قلت : وهو فيه برقم (١٩٠ - ١٨٥٨).

Marfat.com

وأبى عمرو وعيسى بن يونس بن أبي إسحاق الهمدانى الكوفى، وأبى إسماعيل حاتم بن إسماعيل المدنى، وأبى محمد بقية بن الوليد الكلاعى،وغيرهم.

روى عنه : أبو عَرُوبة الحسين بن محمد بن مَوْدُود السلمى الحرانى، وأبو يحيى زكريا بن يحيى بن عبدالرحمن الساجى، وأبو محمد يحيى بن محمد بن صاعد الهاشمى، وأبو محمد عبدالله بن محمد بن ناجية البغدادى، وأبو عبدالله الحسين بن إسماعيل المُحاملى البغدادى، وأبو بكر محمد بن هارون بن حميد بن المُجَدر البغدادى وغيرهم .

وقال أبو الفتح الموصلى: عبدالرحمن بن يونس السرَّاج لم يصح حديثه، ثم قال: ثنا أحمد بن محمد بن الهيثم بن بيان الدلاّل قال: ثنا عبدالرحمن بن يونس السراج قال: حدثنا حاتم بن إسماعيل قال: ثنا يحيى بن أبي بكر الأنصارى، عن أبيه، عن أبي هريرة قال: قال أبو القاسم - صلى الله عليه وسلم -: «**اشترى رجل من رجل عقاراً ، فوجد الذى اشتراه جرّة فيها ذهب فقال الذى اشترى العقار: خذ ذهبك منى ، إنما ابتعت منك الأرض ولم أبتع** (٢٤/أ) **الذهب ، فقال رب الأرض : بعتك الأرض بما فيها ، فاختصما إلى رجل فقال الذى تحاكما إليه هل لكما من ولد ؟ قال أحدهما : لى غلام ، وقال الآخر : لى جارية ، قال : فأنكحوا الغلام من الجارية فلينفقا على أنفسهما وليتصدقا منه .**

ثنا محمد بن عبدالله بن غيلات قال: ثنا عبدالرحمن بن يونس السراج قال: ثنا بقية، عن عبيد الله، عن نافع، عن ابن عمر قال: قال رسول الله -صلى الله عليه وسلم : «**من أصابه جهد فى رمضان فلم يفطر فمات دخل النار**».

ثنا ابن المُجدر قال: ثنا عبدالرحمن بن يونس قال: ثنا عيسى بن يونس، عن محمد بن عمرو، عن أبي سلمة، عن أبي هريرة: قضى رسول الله - صلى الله عليه وسلم فى الجنين بغُرة فرس أو بغل أو عبد أو أمة.

قال محمد: عبدالرحمن بن يونس السرَّاج هذا قدم بغداد سنة خمس وأربعين ومائتين.

Marfat.com

قال الصَّدفى: سألت أبا جعفر العقيلى عن عبدالرحمن بن يونس السـرّاج فقال: ثقة، قلت: فأبوه ؟ قال لا بأس به .

وقال مسلمة بن قاسم: عبدالرحمن بن يونس السراج ثقة، أنا عنه ابن المحاملى .

٣٣٢- عبيد الله بن محمد[١] بن يزيد بن خُنَيْس أبو يحيى القرشي المخزومي مولاهم المكي .

روى عن : أبي عبدالله إسماعيل بن أبي أُوَيْس الأَصْبَحي المدني، تفرد به مسلم روى عنه في كتاب: الفضائل .

وروى أيضاً عن: أبيه أبي عبدالله محمد بن يزيد بن خُنَيس المخزومي .

روى عنه : أبو العباس محمد بن إسحاق بن إبراهيم الثقفي مولاهم النيسابوري السَّرَّاج .

وقال أبو أحمد الحاكم: أنا أبو العباس الثقفي قال: حدثني عبيد الله بن محمد بن يزيد بن خنيس وكنا ذا هيئة قال: حدثني أبي، عن وهب بن الورد أبي كنيبة[٢] .

٣٣٣- عبيد الله بن معاذ[٣] بن معاذ بن حسّان بن نصر بن حسّان بن أخر (٢٤/ب) بن مالك أبو عمرو التميمي العَنْبَري البصري أخو المثنى بن معاذ ومحمد بن معاذ، مات في ذي الحجة سنة سبع وثلاثين ومائتين .

روى عن : أبيه أبي المثنى معاذ بن معاذ العنبري وأبي محمد معتمر بن سليمان التيمي، وأبي سعيد يحيى بن سعيد القطّان البصري وغيرهم .

تفرد به مسلم، روى عنه في كتاب: الإيمان، والطهارة، والصلاة، والصدقات، والصيام، والحج، والجهاد، والرضاع، والبيوع، والفرائض، والصيد، والأدعية وغير ذلك .

وروى البخاري في الجامع الصحيح عن أحمد - غير منسوب- عنه في تفسير سورة الأنفال في قوله تعالى ﴿**اللهم إن كان هذا هو الحق من عندك**...﴾ الآية[٤] .

---

(١) رجال صحيح مسلم (١٠٣٩) ، الجمع (١١٧٤) .

(٢) روى له مسلم حديثاً واحداً مقروناً بأحمد بن يوسف الأزدي برقم : (٢٤١٧/٥٠).

(٣) رجال صحيح مسلم (١٠٣٠) . رجال صحيح البخاري (٧١١) ، الجمع (١١٦٣) .

(٤) الحديث رقم : (٤٦٤٨).

Marfat.com

ذكره أبو نصر الكلاباذى يقال فقال لى أبو أحمد الحافظ وأبو عبدالله بن البيع الحافظ إنه أحمد بن النضر بن عبد الوهاب .

وروى البخارى أيضاً[1] عن: محمد بن النضر عنه فى تفسير سورة الأنفال فى قوله تعالى ﴿**وما كان الله ليعذبهم**... ﴾ الآية.

قال أبو النصر الكلاباذى: قال لى أبو أحمد الحافظ وأبو عبدالله البيع: إن هذا ابن عبد الوهاب النيسابورى، وروى البخارى أيضاً عن حماد بن حميد العسقلانى عنه فى الاعتصام فى باب: من رأى ترك النكير من الرسول -صلى الله علية وسلم- حجة لا من غير الرسول[2].

قال محمد : عبيد الله بن معاذ هذا ثقة .

قاله أبو حاتم الرازى، وأبو الطاهر أحمد بن محمد المصرى، ومسلمة بن قاسم الأندلسى وغيرهم .

روى عنه : سوّار بن عبدالله بن سوّار بن عبد لله العنبرى، وأبو حاتم محمد ابن إدريس الرازى، وأبو زرعة عبيد الله بن عبد الكريم الرازى، وأبو داود سليمان بن الأَشْعَث السِّجستانى، وأبو محمد حرب بن إسماعيل الَحنْظلى الكرْمَانى وأبو يعلى أحمد أبن على بن المثنى التميمى الموصلى، وأبو بكر جعفر بن محمد بن الحسن الفريابى، وأبو عمران موسى بن هارون بن عبدالله الحمّال، وأبو عبد (٢٥/أ) اللهَ محمد بن أحمد بن عبدالله بن عمر الواسطِى الجوازى، وأبو زكرياء يحيى بن محمد بن يحيى الذهلي، وأبو عبدالرحمن بَقى بن مَخْلد القرطبى، وأبو حاتم سهل بن أحمد بن الحجاج المَرْوزى وغيرهم .

وروى عنه أبو عبدالله البخارى فى غير الجامع.

وقال أبو أحمد بن عدى: أنا أحمد بن على بن المثنى قال: حديث محمد بن عبدالله بن نمير يملأ الصدر والنحر وحسبك به، وكان سيد المسلمين بالكوفة فى الفضل مثل عبيد الله بن معاذ بالبصرة .

---

(١) حديث رقم : (٤٦٤٩).

(٢) حديث رقم : (٧٣٥٥).

Marfat.com

٣٣٤- عبيد الله بن موسى[1] بن بَاذَام أبو محمد العَبْسى مولاهم الكوفى، مات سنة ثلاث عشرة ومائتين قاله ابن سعد والبخارى .

زاد ابن سعد: فى ذى القعدة .

روى عن : أبي المنذر ويقال: أبو عبدالله هشام به عروة بن الزبير بن العوام القرشى الأسدى، وأبى محمد سليمان بن مِهْران الكَاهلى، مولاهم الكوفى الأعمش، وأبى عبدالله سفيان بن سعيد بن مسروق الثورى الكوفى، وأبى سلمة مِسْعر بن كدام بن ظُهير الهلالى الكوفى، وحنظلة بن أبي سفيان الجمحى المكى، وأبى يوسف إسرائيل بن يونس بن أبي إسحاق الهمدانى الكوفى،وأبى عمرو عبدالرحمن بن عمرو بن يحمد الأوزاعى الشّامى البيروتى، وأبى معاوية شيبان بن عبدالرحمن التميمى مولاهم النحوى المؤدب البصرى نزيل الكوفة، وأبى محمد سفيان بن عيينة بن أبي عمران الهلالى مولاهم المكى، وعثمان بن الأسود بن موسى بن باذان المكى وغيرهم.

تفرد به البخاري [2]، روى عنه فى الإيمان وغير موضع من الجامع .

وروى عن: إسحاق بن إبراهيم الحَنْظلى، وأبى بكر بن أبي شيبة، وأحمد بن إسحاق البخارى، ومحمود بن غيلان، وأحمد بن شريح، ومحمد بن الحسين ابن اشكيب، ويوسف بن موسى القطان، ومحمد بن خالد وهو محمد بن يحيى بن عبدالله (٢٥/ب) بن خالد الذهلى، عنه فى صفة النبى صلى الله عليه وسلم، والتهجد، وغزوة أحد، وقتل أبي رافع وغير موضع .

وروى مسلم وأبو داود والترمذى فى كتبهم عن رجل عنه.

ذكره ابن قتيبة فى المعارف فقال: قرأ على عيسى بن عمر وعلى على بن صالح بن حى، وكان يقرئ القرآن فى مسجده ويتشيع، ويروى فى ذلك أحاديث منكرة فضعف بذلك عند كثير من الناس.

---

(١) رجال صحيح مسلم (١٠٣٨) . رجال صحيح البخارى (٧١٠) الجمع (١١٦٢).

(٢) قال الحافظ ابن حجر فى هدى السارى ص٤٤٤: لم يخرج له البخارى من روايته عن الثورى شيئا واحتج به هو والباقون. ا. هـ. وذلك بعد أن ذكر قول ابن معين : كان عنده جامع سفيان الثورى وكان يستضعف فيه .

Marfat.com

وقال أبو جعفر العقيلى: سمعت محمد بن إسماعيل الصائغ يقول: سمعت أبي يقول: أردت الخروج إلى الكوفة فأتيت أحمد بن حنبل أودعه، فقال لى: يا أبا محمد لى إليك حاجة، لا تأتى عبيد الله بن موسى فإنه يبلغنى عنه غلو، قال أبي: فلم آته.

وذكر أبو الفتح الموصلى إسماعيل بن أبان الوراق فقال: ترك أحمد بن حنبل حديثه وحديث عبيد الله بن موسى لسوء مذهبهما وزيغهما، فأما أمرهما فى الحديث فمستقيم.

قال محمد: عبيد الله بن موسى هذا ثقة فى الحديث، اتفق الإمامان على إخراج حديثه فى الصحيح .

وقال أبو الفتح الموصلى: ثنا محمد بن أحمد قال: ثنا معاوية بن صالح قال: سألت يحيى يعنى ابن معين عن عبيد الله بن موسى فقال: اكتب عنه فقد كتبنا عنه.

وقال أبو يحيى الساجى: حدثنى محمد بن عمارة الأسدى قال: ثنا عبيد الله ابن موسى الثقة الرضى وذكر الحديث .

وقال عنه أبو بكر البزار: ثقة.

وقال أبو بكر بن أبي خيثمة: سمعت يحيى بن معين يقول: عبيد الله بن موسى ثقة.

وقيل ليحيى بن معين: إن أحمد بن حنبل قال: إن عبيد الله بن موسى يترك حديثه للتشيع، قال: كان والله الذى لا إله إلا هو عبد الرزاق أعلى فى ذلك منه مائة ضعف، ولقد سمعت من عبد الرزاق أضعاف وأضعاف ما سمعت من عبيدالله ابن موسى.

وقال ابن أبي حاتم الرازى: سألت أبي عن عبيد الله بن موسى فقال: صدوق (٢٦/أ) كوفى ثقة حسن الحديث، وأبو نعيم أتقن منه، وعبيد الله أثبتهم فى إسرائيل، كان إسرائيل يأتيه فيقرأ عليه القرآن وهو ثقة، وذكره أحمد ابن عبدالله بن صالح الكوفى فقال: كوفى ثقة، كان يقرئ القرآن وكان رأساً فيه قديماً شجى القراءة وكان فيه تشيع، وكان كثير الحديث، ولم يكن بالكوفة أحد أروى عن إسرائيل بن يونس منه، وكان ألزم الناس لنعليه يصلى فيهما ويقعد.

Marfat.com

٣٣٥- عبيد الله بن عبد الكريم بن يزيد بن فَروخ أبو زرعة القرشـــى مولاهم الرازى، مات سنة أربع وستين ومائتين .

روى عن : أبي زكريا يحيى بن عبدالله بن بكير القرشى المخزومى مولاهم المصرى .

تفرد به مسلم، روى عنه فى الأدعية.

وروى أيضا عن: أبي نعيم الفضل بن دُكين المُلاَئى الأحول الكوفى، وأبى سلمة موسى بن إسماعيل المنقرى المصرى التبـــوذكى، وأبى عثمان عمرو بـــن عون بن أوس السلمى الواسطى، وأبى الحسن على بن بحر بن بـــرّى القطـــان البغدادى، وأبى الوليد عياش بن الوليد الرقام البصرى، وأبى الحسن عمران بـــن ميسرة المنقرى البصرى، وأبى أيوب سليمان بن حرب الأزدى الواشحى قاضى مكة، وأبى بشر سهل بن بكار الدّارمى البصرى، وأبى أيـــوب سـليمان بـــن عبدالرحمن التميمى الدمشقى، وأبى عبيدة شَاذّ بن القَيّاض اليشكرى البصـــرى، وأبى الوليد هشام بن عبد الملك الطيالسى البصرى، وأبى خالد يزيد بن خالد بن موهب الهمدانى الرملى. وأبى عمرو مسلم بـــن إبراهيـــم الأزدى الفراهيـــدى البصرى، وأبى الأسبغ عبد العزيز بن يحيى بن يوسف البكّائى الحرّانى، وأبى بشر بكر بن خلف البرسانى البصرى، وأبى القاسم عبد العزيز بن عبدالله بن يحيـــى الأويسى المدنى الأعرج، وأبى الحسن عمرو بن خالد ابن فروخ الحرانى نزيـــل مصر، وأبى القاسم فروة (٢٦/ب) ابن أبي المغراء الكندى الكوفى، وأبى محمد قيس بن حفص بن القعقاع الدارمى البصرى، وابى يعقوب يوسف بن عـــدى التيمى الكوفى نزيل مصر وغيرهم.

روى عنه: أبو عيسى الترمذى، وأبو عبدالرحمن النسائى، وأبـــو محمـــد عبدالله ابن على بن الجارود النيسابورى، وأبو بكر محمد بن إسحاق بن خزيمـــة السلمى النيسابورى، وأبو نعيم عبد الملك بن محمد بن عدى نزيل جرجان، وأبو عثمان سعيد بن عمرو بن عمار البرزعى، وأبو محمد عبدالرحمن بن أبي حـــاتم الرازى وغيرهم.

وقال أبو عبدالرحمن النسائى: عبيد الله بن عبد الكريم أبو زرعة الـــرازى وقال ثقة حافظ.

Marfat.com

وقال الصدفى: سألت أبا جعفر محمد بن عمرو العقيلى عن أبى زرعة عبيدالله بن عبد الكريم فقال: هو الرازى من ثقات المسلمين وأبو زرعة الثانى أيضاً، فقال له عبدالرحمن بن عمرو: وهو ثقة أيضاً غير أن الرازى أجل منه وأعلم أو قال: أعلى .

وقال أبو عبدالله الحاكم: سمعت أبا جعفر محمد بن أحمد بن سعيد الرازى يقول: سمعت أبا عبدالله محمد بن مسلم بن وَارَة يقول: كنت عند إسحاق بن إبراهيم بنيسابور فقال رجل من أهل العراق: سمعت أحمد بن حنبل يقول: صح من الحديث سبعمائة ألف حديث وكسر، وهذا الفتى يعنى أبا زرعة قد حفظ ستمائة ألف حديث .

قال محمد : أبو زرعة الرازى إمام من أئمة المسلمين فى الحديث وعلله ورجاله، وكان من أحفظ الناس لحديث مالك بن أنس.

قال ابن أبي حاتم الرازى: سئل أبي عن أبي زرعة فقال: إمام.

وقال أبو الفضل صالح بن أحمد بن محمد الحافظ: لما وافى محمد بن إسماعيل البخارى صاحب الجامع المعروف بالصحيح إلى الرى قصد أبا زرعة عبيد الله ابن عبد الكريم بن فروخ وأبا حاتم محمد بن إدريس وكانا إمامى المسلمين فى وقتهما وزمانهما والمرجوع إليهما فى الحديث وعلم ما (٢٧/أ) اختلف فيه الرواة، فاحتجبا عنه فعاود ولم يأذنا له بالدخول عليهما، فعاود أبا زرعة فأبى وشدد فى ذلك وقال: لا أحب أن أراه ولا يرانى، فبلغ بعض العلماء أن أبا زرعة منع محمد بن إسماعيل أن يدخل عليه، وتحدث الناس بذلك فقصد أبا زرعة وسأله عن ذلك وذكر الحديث.

وقال ابن أبي حاتم الرازى: سمعت يونس بن عبد الأعلى يقول: ما رأيت أكثر تواضعاً من أبي زرعة هو وأبو حاتم إماما خراسان.

وقال أبو أحمد بن عدى: سمعت القاسم بن صفوان البرذعى يقول: سمعت عثمان بن خرزاء الأنطاكى يقول: أحفظ من رأيته أربعة: محمد بن المنهال الضرير، وإبراهيم ابن محمد بن عرعرة، وأبو زرعة، وأبو حاتم.

Marfat.com

ثم قال ابن عدى: سمعت القاسم بن صفوان البرذعى يقول: سمعت أبا حاتم يقول: أزهد من رأيت أربعة: آدم بن أبي إياس، وثابت بن محمد الزاهد، وأبا زرعة، وذكر آخر.

وقال على بن حجر: أخرجت خراسان ثلاثة: أبا زرعة الرازى بالرى، ومحمد بن إسماعيل البخارى ببخارى، وعبدالله بن عبدالرحمن السمرقندى بسمرقند.

وقال عبدالله بن أحمد بن حنبل، عن أبيه: انتهى الحفظ إلى أربعة من أهل خراسان: أبو زرعة الرازى ومحمد بن إسماعيل البخارى، وعبدالله بن عبدالرحمن السمرقندى، والحسن بن شجاع البلخى.

وقال محمد بن بشار بندار: حفاظ الدنيا أربعة: أبو زرعة يعنى الرازى بالرى، ومسلم بن الحجاج بنيسابور، وعبدالله بن عبد الرحمن الدارمى بسمرقند، ومحمد ابن إسماعيل البخارى ببخارى.

وقال أبو بكر بن أبي شيبة: ما رأيت أحفظ من أبي زرعة الرازى .

وسئل أبو على صالح بن محمد الحافظ المعروف بجزرة عن البخارى، وأبى زرعة، وعبيد الله بن عبدالرحمن السمرقندى فقال للسائل: عن أى شيء تسأل؟ فهم مختلفون فى أشياء، فقيل: من أعلمهم بالحديث ؟ فقال: (٢٧/ب) محمد بن إسماعيل زأبو زرعة أحفظهم وأكثرهم حديثاً، قيل له عبدالله بن عبدالرحمن، وأبو زرعة أحفظهم وأكثرهم حديثاً قيل له عبدالله فقال: ليس من هؤلاء فى شئ، وذكر سعيد بن عمرو البرذعى قال: سمعت محمد بن يحيى النيسابورى يقول: لا يزال المسلمون بخير ما أبقى الله لهم مثل أبي زرعة يعلم الناس ما جهلوه.

وقال ابن أبي حاتم الرازى: ثنا الحسن بن أحمد قال: سمعت عبد الواحد بن غياث البصرى يقول: ما رأى أبو زرعة بعينه مثل نفسه أحداً، ثنا الحسن بن أحمد قال: سمعت أحمد بن حنبل يدعو الله لأبى زرعة.

قرأت كتاب إسحاق بن راهويه بخطه إلى أبي زرعة أنى أزداد بك كل يوم سروراً، والحمد لله الذى جعلك ممن تحفظ سنته، وهذا من أعظم ما يحتاج إليه الطالب اليوم.

Marfat.com

حدثنا جعفر بن محمد بن الحسن أبو يحيى الزعفرانى قال: سمعت عمرو بن سهل بن صرخاب يقول، وكان أحد أجلة مشايخ الرى: لا يولد فى خمسين ومائة سنة مثل أبي زرعة.

سمعت محمد بن مسلم يقول: ما خلف أبو زرعة مثله، وكان موته (غربندان) [1] العلم.

سمعت على بن الحسين بن الجنيد يقول: ما رأيت أحداً أعلم بحديث مالك ابن أنس، مسندها ومنقطعها من أبي زرعة، وكذلك سائر العلوم، ولكن بخاصة حديث مالك بن أنس .

٣٣٦- عبيد الله بن عمر [2] بن ميسرة أبو سعيد الجُشَمِى مولاهم القواريرى البصرى، سكن بغداد.

مات يوم الجمعة لثلاث عشرة خلت من ذى الحجة سنة خمس وثلاثين ومائتين، قاله البخارى.

وقال ابن أبى خيثمة: وسمعت عبيد الله يقول: فى رجب سنة ست وعشرين ومائتين كملت لى ستٌ وسبعون سنة.

روى عن: أبى إسماعيل حماد بن زيد بن درهم الأزدى مولاهم البصرى، وابى عوانة وضاح بن عبدالله اليشكرى مولاهم الواسطى، وأبى محمد عبد الوهاب ابن عبد المجيد بن الصلت الثقفى البصرى، وأبى إسماعيل بشر بن المفضل ابن لاحق الرقاشى مولاهم البصرى،وأبى معاوية يزيد بن زريع العيشى البصرى، وأبى سعيد عبدالرحمن بن مهدى الأزدى مولاهم البصرى، وأبي سعيد يحيى بن سعيد التميمى القطان البصرى، وأبي عثمان خالد بن الحارث بن سليم بن عبيد ابن سفيان بن مسعود بن سكين الهُجيمى البصرى، وأبى أحمد محمد بن عبدالله ابن الزبير الأسدى مولاهم الزبيرى الكوفى، وأبى عبيدة عبد الوارث بن سعيد التميمى مولاهم البصرى، وأبى سليمان فضيل بن سليمان النميرى البصرى، وأبي محمد ويقال: أبو همام عبد الأعلى بن عبد الأعلى القرشى السّامى البصرى، وأبى عبدالله معاذ بن هشام بن أبى عبدالله الدستوائى، وأبى سلمة

---

(١) كذا بالأصل ولا أعرف معناها.

(٢) رجال صحيح مسلم (١٠٢٧) رجال صحيح البخارى (٧٠٥)، الجمع(١١٥٧).

Marfat.com

يوسف بن يعقوب ابن عبدالله بن أبي سلمة الماجشون القرشي التيمي المنكدري مولاهم المدني، وأبي روح حرمي بن عمارة بن أبي حفصة الأزدي العتكي مولاهم البصري، وأبي محمد سفيان بن عيينة بن أبي عمران الهلالي الكي، وأبي معاوية هشيم بن بشير السلمي الواسطي، وأبي بشر عبد الواحد بن زياد العبدي البصري، وأبي سليمان جعفر بن سليمان الضبعي البصري، وأبي خداش زياد بن الربيع النجيدي البصري، وأبي عبدالله محمد بن جعفر الهذلي مولاهم الكرابيسي البصري المعروف بغندر، وأبي الخطاب محمد بن سواء بن أبي كردم البصري المكفوف، وأبي معشر يوسف بن يزيد البراء البصري وغيرهم.

اتفقا على الرواية عنه في الصحيحين.

روى عنه البخاري في الجمعة في باب الخطبة قائماً.

وروى عنه مسلم في كتاب الإيمان، والصلاة والزكاة، والحج، والنكاح، والبيوع، والفرائض، والقسامة، والفضائل وغير ذلك.

وروى عنه: أبو قدامة عبيد الله بن سعيد السرخسي، وأبو عبدالله (٢٨١/ب) محمد بن يحيى الذهلي، وأبو جعفر محمد بن إسماعيل بن سالم الصائغ، وأبو بكر محمد بن إسحاق الصاغاني، وأبو بكر أحمد بن محمد بن هانئ الطائي الأثرم البغدادي، وأبو بكر محمد بن علي بن داود البغدادي، وأبو بكر أحمد بن أبي خيثمة البغدادي، وأبو داود سليمان بن الأشعث السجستاني، وأبو حاتم محمد بن إدريس الرازي، وأبو زرعة عبيد الله بن عبد الكريم الرازي، وأبو عبدالرحمن عبدالله بن أحمد بن محمد بن حنبل الشيباني، وأبو عبدالرحمن بقي ابن مخلد بن يزيد القرطبي، وأبو القاسم عبدالله بن محمد بن عبد العزيز البغوي، وأبو إسحاق إبرهيم بن أبي داود البرلسي، وأبو سعيد سهل بن ذي ذوبة الرازي نزيل أردبيل وأبو الليث نضر بن القاسم البغدادي، وأبو إسحاق إبرهيم ابن أحمد بن عمر بن حفص بن جهم بن واقد الوكيعي، وأبو إسحاق إبرهيم بن إسحاق الحربي البغدادي، وأبو عمران موسى بن هارون بن عبدالله الحمال البغدادي وغيرهم.

Marfat.com

وقال ابن أبى حاتم الرازى: ثنا محمد بن هارون الفَلاّس المخرمى الحافظ قال: سألت يحيى بن معين عن عبيد الله القواريرى ومسدد فقال: ما منهما إلا صدوق، قلت: ميز بينهما، قال: لا أميز.

وقال ابن أبى خيثمة: سمعت يحيى بن معين يقول: عبيد الله بن عمر ثقة.

وقال ابن أبى حاتم الرازى: أنا يعقوب بن اسحاق فيما كتب إلى: ثنا عثمان بن سعيد قال: سمعت يحيى بن معين يقول: القواريرى ثقة.

وقال ابن أبى حاتم ايضاً: سئل أبى عن عبدالله بن عمر القواريرى قال: صدوق.

وقال أبو الطاهر المصرى: عبيد الله القواريرى ثقة.

٣٣٧- عبيد الله بن سعيد(١) بن يحيى بن برد أبو قُدَامة اليشكرى مولاهم السَّرْخَسى.

مات سنة إحدى وأربعين ومائتين، قاله البخارى. (٢٩/أ).

روى عن: أبى أسامة حماد بن أسامة القرشى الكوفى، وأبى الحسن النضر ابن شُمَيل المَازنى، وأبى عامر عبد الملك بن عمرو العَقَدى، وأبى سعيد عبدالرحمن بن مهدى الأزدى البصرى، وأبى سعيد يحيى بن سعيد القطان البصرى، وأبى محمد روح بن عبادة القيسى البصرى، وأبى محمد إسحاق بن يوسف الأزرق الواسطى، وأبى العباس وهب بن جرير بن حازم الأَزْدى النخعى، وأبى سفيان وكيع بن الجراح الرؤاسى، وأبى عبدالله مروان بن معاوية الفزارى، وأبى معاوية محمد بن خازم الضرير، وأبى هشام عبدالله بن نُمَير الهمدانى الكوفى، وأبى الأسود بهز بن أسد العمى، وأبى عبدالله معاذ بن هشام ابن أبى عبدالله الدستوائى، وأبى عثمان محمد بن بكر البُرسانى، وأبى عثمان عفان بن مسلم الصفّار، وأبى النعمان الحكم بن عبدالله البصرى، وأبى إسحاق إبراهيم بن عيينة بن أبى عمران الهلالى أخى سفيان بن عيينة، وأبى العلاء الحسن ابن سوار البغوى الخراسانى وغيرهم.

اتفقا على الرواية عنه فى الصحيحين.

روى عنه البخارى فى العتق والزكاة وغير موضع من الجامع.

---

(١) رجال صحيح مسلم (١٠٢٣)، رجال صحيح البخارى (٦٩٨)، الجمع (١١٥٠).

Marfat.com

وروى عنه مسلم فى كتاب: الإيمان، والصلاة، والصيام، والحج، والنكاح، والجهاد وغير ذلك.

وروى عنه: أبو عبدالله محمد بن يحيى الذهلى، وأبو حاتم بن إدريس الرازى، وأبو زرعة عبيد الله بن عبد الكريم الرازى، وأبو على الحسين بن محمد ابن زياد القبَّانى، وأبو عبدالرحمن أحمد بن شعيب بن على النسائى، وأبو العباس محمد بن إسحاق بن إبراهيم الثقفى السراج وغيرهم.

وهو ثقة مأمون، قاله أبو عبدالرحمن النسائى، ومسلمة بن قاسم.

زاد النسائى: أثبت عندى من محمد بن بشار بُنْدار بكثير.

وقال ابن أبى حاتم الرازى: سمعت أبى يقول: ثنا أبو قدامة (٢٩/ب) السَّرخسى[1] وكان من الثقات.

وذكره أبو أحمد بن عدى فى شيوخ البخارى فقال: سكن (...)[2] فاضل من أهل السنة وسألت أبا عبدالله عن أبى قدامة السرخسى فقال: ثبت كتب معنا الحديث وهو ثقة.

٣٣٨- عبيد الله بن سعد[3] بن إبراهيم بن سعد بن إبراهيم بن عبدالرحمن عوف بن عبد عوف بن عبد الحارث بن زهر بن كِلاب بن مرة بن كعب بن لُؤى بن غالب بن فِهْر بن مالك بن النضر بن كنانة بن خزيمة بن مدركة بن إلياس بن مضر بن نِزار بن معد بن عدنان أبو الفضل القرشى الزهرى العَوْفى البغدادى.

سكن سامرى، مات يوم الجمعة،مستهل ذى الحجة سنة ستين ومائتين، وهو أخو عبدالله وإبراهيم ابنى سعد بن إبراهيم بن سعد.

روى عن: أبيه، وعن عمه أبى يوسف يعقوب بن إبراهيم بن سعد الزهرى، وأبى محمد يونس بن محمد المُؤدب وغيرهم.

تفرد به البخارى، روى عنه فى البيوع، والتوحيد، والاعتصام.

---

(١) حدث خلل فى ترتيب الصفحات لأوراق المخطوط من (٢٩/ب) إلى (٣٣/أ) فأعدت الترتيب إلى الوضع الصحيح.

(٢) كلمة غير واضحة بهامش الأصل.

(٣) رجال صحيح البخارى (٦٩٧)، الجمع (١١٦٨).

Marfat.com

وروى عنه: أبو داود السجستانى، وأبو عيسى الترمذى، وأبو عبدالرحمن النسائى، وأبو بكر البزار، وأبو العباس السرّاج، وأبو بكر بن خزيمة، وأبو محمد ابن صاعد وغيرهم.

وقال ابن أبى حاتم الرازى: كتبت عنه مع أبى وهو صدوق.

وقال عنه أبو عبدالرحمن النسائى: لابأس به، وقال فى موضع آخر: صالح.

وذكر أبو عبدالله الحاكم عن الدارقطنى أنه قال: عبيد الله بن سعد الزهرى ثقة.

Marfat.com

٣٣٩- عبد الملك بن عبد العزيز[١] بن ذكوان أبو نصر التَّمار وكان بكور بالبصرة، وسكن بغداد.

وتوفى سنة ثمان وعشرين ومائتين فى آخر ذى الحجة يوم الثلاثاء، قاله: ابن أبى خثيمة.

روى عن: أبى سلمة حماد بن سلمة بن دينار البصرى، وأبى إسماعيل حماد ابن يزيد بن دِرْهَم البصرى، وأبى عبدالله مالك بن أنس الأَصْبَحى ، وأبى وهب عبيد الله بن عمرو بن أبى الوليد الأسدى ، وأبى محمد سعيد بن عبد العزيز (٣١/أ) التَّنوخى الدمشقى وغيرهم.

تفرد به مسلم ، روى عنه عن حماد بن سلمة فى كتاب الإيمان ، والحشر.

وروى عنه : أبو حفص عمرو بن على الباهلى البصرى ، وأبو جعفر أحمد ابن منيع البغوى ، وأبو قدامه عبيد الله بن سعيد اليشكرى ، وأبو موسى محمد ابن المُثنى العَنَزى الزَّمن ، وأبو بكر محمد بن إسحاق بن محمد الصَّاغَانى ، وأبو زرعة عبيد الله بن عبد الكريم الرازى ، وأبو حاتم محمد بن إدريس الرازى ، وأبو القاسم عبدالله بن محمد بن عبد العزيز البغوى وغيرهم.

وقال أبو جعفر محمد بن الحسين البغدادى : سألت ابا داود عن أبى التمار بغدادى ثقة.

وذكره ابن أبى حاتم الرازى فقال : سمعت أبى يقول : كان ثقة ، وكان يعد من الأبدال.

٣٤٠- عبد الملك بن شعيب[٢] بن الليث بن سعد بن عبدالرحمن بن عقبة الفَهْمى مولاهم المصرى.

مات سنة ثمان وأربعين ومائتين.

روى عن: أبيه أبى عبد الملك شعيب بن الليث الفهمى، وأبى محمد عبدالله ابن وهب بن مسلم القُرَشى المصرى.

---

(١) رجال صحيح مسلم (٩٨٣)، الجمع (١٢٠٥).

(٢) رجال صحيح مسلم (٩٧٩)، الجمع (١٢٠٤).

Marfat.com

تفرد به مسلم، روى عنه فى كتاب: الإيمان، والطهارة، والصلاة، والحج، والنكاح، والرضاع، والفرائض، والإيمان، والنذور، والجهاد، والحدود، الفضائل، وغير ذلك.

وروى عنه: أبو داود السجستانى، وأبو حاتم الرازى، وأبو عبدالرحمن النسائى، وأبو على الحسن بن موسى بن عيسى بن أبى موسى الحضرمى مولاهم المصرى المعروف بأبى عجينة بالنون الحافظ، وأبو محمد الحسين بن الحسن بن المهاجر بن عبدالله بن معاوية المُهَاجرى النيسابورى، وأبو يعقوب يوسف بن موسى بن عبدالله المروروذى وغيرهم.

وقال أبو عبدالرحمن النسائى: عبد الملك بن شعيب بن الليث بن سعد مصرى ثقة.

وقال فى (٣١/ب) موضع آخر: لا بأس به.

وقال ابن أبى حاتم: سألت أبى عنه فقال: صدوق.

Marfat.com

٣٤١- عبد القدوس بن الحجاج[١] أبو المغيرة الخولانى الحِمْصى.

ثقة، قاله: أحمد بن عبدالله بن صالح الكوفى.

روى عن: أبى عمرو عبدالرحمن بن عمرو بن يُحمد الأَوْزاعى.

تفرد به البخارى، روى عنه فى غير موضع من الجامع، وروى عن إسحاق -غير منسوب- عنه فى الأدب.

نسبه ابن السكن فى روايته إسحاق بن راهويه.

وقال أبو نصر الكلاباذى: كان أبو حاتم الحذاء يقول: هو الكَوْسج.

قال محمد: روى مسلم بن الحجاج فى مسنده الصحيح عن إسحاق بن منصور الكوسج، عن أبى المغيرة عبد القدوس بن الحجاج هذا.

وروى أيضاً أبو المغيرة عن: أبى عمرو صفوان بن عمرو بن هرم السكْسكى، (...)[٢]، وعبدة بنت خالد بن معدان الكلاعى، ويزيد بن عطاء البزاز الواسطى وغيرهم.

روى عنه: أحمد بن حنبل، ويحيى بن معين، وسلمة بن شبيب، ومحمد بن عوف الطَّائى، ومحمد بن يحيى الذُهلى، وعبدالله بن عبدالرحمن الدارمى، وأبو إسحاق إبراهيم بن هانى النيسابورى، وأبو الأَزْهر أحمد بن الأزهر النيسابورى وغيرهم.

مات سنة اثنتى عشرة ومائتين، قاله: البخارى.

وقال ابن أبى حاتم الرازى: سألت أبى عنه فقال: صدوق كدت أن تدركه، قلت له: فاتك فى طول مقامك بدمشق، قال: لا كان قد توفى قبل ذلك، قلت: فما قولك فيه ؟ قال: يكتب حديثه.

قال محمد: أبو المغيرة هذا (....)[٣] وليس به بأس، أخرج مسلم، وأبو داود ، والترمذى فى كتبهم عن رجل عنه.

---

(١) رجال صحيح البخارى (٧٥٠)، الجمع (١٢٢٦) رجال صحيح مسلم (١٠١٢).

(٢) كلمة غير واضحة بهامش الأصل.

(٣) كلمة غير واضحة بهامش الأصل. وقد وثقه الدارقطنى والعجلى وابن حبان.

Marfat.com

٣٤٢- عبد القدوس بن محمد[1] بن عبد الكبير بن شعيب بن الحجاب ابن صالح أبو بكر الأَزْدى المَعْوِلى -بفتح الميم وكسر الواو - والحَجْاَبى البصرى.

روى عن: أبى عثمان عمرو بن عاصم الكلابى.

تفرد به البخارى، روى عنه (٣٢/أ) فى الردة، فى باب: إذا أقر بالحد ولم يبين هل للإمام أن يستر عليه.[2]

وروى أيضاً عبد القُدُّوس هذا عن: أبى عبيدة سَرّار بن المُجَشّر بن قَبيصة العُنبرى البصرى، وأبى سعيد عبد القاهر بن شعيب بن الحَجّاب البصرى، وأبى الحسن على بن عبدالله بن جعفر السعدى المعروف بابنِ المدينى وغيرهم.

روى عنه: أبو بكر أحمد بن منصور بن سيار الرَّمادى، وأبو على حسين ابن محمد بن زِياد القبّانى، وأبو عبدالرحمن بقى بن مخلد القرطبى، وأبو حاتم الرازى، وأبو بكر البزار، وأبو بكر بن خزيمة، وأبو عبدالرحمن النسائى، وأبو محمد بن صاعد البغدادى، وأبو عروبة الحرانى، وأبو بكر بن أبى داود السجستانى وغيرهم.

وهو ثقة، قاله: أبو عبدالرحمن النسائى، وأبو الطاهر أحمد بن محمد، وأبو الحسن الدارقطنى وغيرهم.

وقال ابن أبى حاتم: سئل أبى عنه فقال: صدوق.

---

(١) رجال صحيح البخارى (٧٥١)، الجمع (١٢٢٧).

(٢) حديث رقم: (٦٨٢٣).

Marfat.com

٣٤٣- عبد العزيز بن عبد الله[1] بن يحيى بن عبدالله بن أُوَيس بن سعد ابن أبى سَرْح بن حبيب بن جُذيمة بن نصر بن مالك بن حسل بن عامر بن لؤى ابن غالب بن فهر أبو القاسم القرشى العَامِرى الأُوَيسى المدنى الأعرج.

روى عن: أبى عبدالله مالك بن أنس بن مالك بن أبى عامر الأَصْبَحَى، وأبى إسحاق إبراهيم بن سعد بن إبراهيم بن عبدالرحمن بن عوف الزهرى، وأبى أيوب ويقال: أبو محمد سليمان بن بلال المدنى، وأبى الحارث الليث بن سعد الفَهْمى، وأبى سلمة يوسف بن يعقوب بن عبدالله بن أبى سلمة الماجشون، وأبى محمد عبدالرحمن بن زيد بن أبى المُوَالى المدنى، وأبى محمد عبد العزيز بن محمد بن عبيد الدراوردى، وأبى جعفر عبدالله بن جعفر بن عبدالرحمن المَخْرمى، ومحمد ابن جعفر بن أبى كثير الأنصارى الزرقى المدنى وغيرهم.

تفرد به البخارى، روى عنه فى غير موضع من الجامع، وروى عن محمد ابن عبدالله عنه مقرونا (٣٢/ب) بإسحاق بن محمد الفروى فى كتاب الصلح[2]، يقال أنه محمد بن يحيى بن عبدالله الذهلى.

وروى عنه: هارون بن عبدالله الحمّال البغدادى، وعبد الملك بن حبيب السُلمى الأندلسى، ومحمد بن عوف بن سفيان الحِمْصى، وعبدالله بن أبى زياد القطوانى الكوفى، وأبو ياسر عمار بن رجاء الجُرجانى، وأبو إسماعيل محمد بن يوسف الترمذى، وأبو إسحاق إبراهيم بن سعيد الجوهرى، وأبو حاتم محمد بن إدريس الرازى، وأبو زرعة عبيد الله بن عبد الكريم الرازى، وأبو عبدالله أحمد بن نصر النيسابورى المُقرئ وغيرهم.

وقال ابن أبى حاتم الرازى: سمعت أبى يقول: هو أحب إلى من يحيى بن عبدالله بن بُكير، ويذكر أنه سمع الكثير من الموطأ يعنى وسمع بقية الموطأ قراءة على مالك

ثم قال ابن أبى حاتم: سئل أبى عنه فقال: مدنى صدوق.

---

(١) رجال صحيح البخارى (٧٢٠)، الجمع (١١٨٣).

(٢) حديث رقم: (٢٦٩٣).

وذكر أبو عبدالله الحاكم أنه سأل عنه الدارقطنى قال: قلت: فعبد العزيز ابن عبدالله الأُوَيسى ؟ قال: حجة.

٣٤٤- عبد العزيز بن عثمان(١) بن جبلة بن أبى رَوَّاد ابو الفضل الأزدى العتكى مولاهم المروزى المعروف بشاذان، هو أخو عبدان بن عثمان.

ولد فى المحرم سنة ثمان وأربعين ومائة بعد أخيه عبدان بثلاث سنين، ومات فى المحرم سنة تسع وعشرين ومائتين، بعد عبدان بثمان سنين، وهو ابن إحدى وثمانين سنة.

روى عن: أبيه

روى عنه: أبو محمد رجاء بن المُرَجّى الحافظ، والقاسم بن محمد بن الحارث المَرْوزى، وابنه خلف بن عبد العزيز وغيرهم.

وروى عنه البخارى فى غير الجامع(٢) عن أبى على محمد بن يحيى الصَّائغ عنه فى مناقب الأنصار فى قول النبى -عليه السلام-: «**اقبلوا من مُحْسنهم، وتجاوزوا عن مُسِيئهم**».

٣٤٥- عبد العزيز بن منيب أبو الدَّرْداء القرشى مولاهم المروزى، يقال أنه مولى عبدالرحمن بن سمرة.

روى عن: أبي إبراهيم حجاج بن (٣٠/أ) إبراهيم الأزرق نزيل طَرْسوس، وأبى معاذ الفضل بن خالد الباهلى مولاهم المروزى النحوى، وأبى عمران الهَيْثم ابن أيوب الطّالقى، والفضل بن مُقَاتل البَلْخى، وأبى نعيم الفضل بن دُكين المُلائى، وأبى عبدالرحمن عبدالله بن يزيد المقرئ وغيرهم.

روى عنه: أبو حاتم الرازى، وأبو زرعة الرازى، وأبو عبدالرحمن النسائى، وأبو يحيى السَّاجى، وأبو القاسم البغوى، وأبو بكر بن خزيمة وغيرهم.

---

(١) رجال صحيح البخارى (٧٢٣)،الجمع (١١٨٤).

(٢) قلت: الحديث فى الجامع من نفس الطريق رقم (٣٧٩٩) وفى نفس الكتاب "مناقب الأنصار".

Marfat.com

ذكره بعض الناس فى شيوخ مسلم، و لم أجد له فى المسند الصحيح رواية.

قال أبو عبدالرحمن النسائى: عبد العزيز بن مُنِيب أبو الدرداء مروزى لابأس به.

وقال ابن أبى حاتم: سئل أبى عنه فقال: صدوق.

٣٤٦- عبد الحميد بن بَيَان[1] بن زكرياء بن خالد بن اسلم أبو الحسن العطاردى الواسطى السكرى.

ثقة قاله: أبو الطاهر أحمد بن محمد بن عثمان المصرى ومسلمة بن قاسم، يقال إنه توفى سنة أربعين ومائتين.

روى عن: أبى الهيثم ويقال أبو محمد خالد بن عبدالله بن عبدالرحمن بن يزيد المدنى مولاهم الطحان الواسطى.

تفرد به مسلم، روى عنه فى كتاب: الإيمان، والأذان، والصلاة، وفضل الجهاد، والأدعية وغير ذلك.

وروى أيضا عن: أبى معاوية هُشَيم بن بشير بن القاسم بن دينار السُّلمى مولاهم الواسطى، وأبى محمد إسحاق بن يوسف بن يعقوب بن مِرْدَاس المَخْزومى الواسطى الأَزْرق، وأبى سعيد محمد بن يزيد الكُلاَعى الواسطى وغيرهم.

روى عنه: أبو داود السجستانى، وأبو زُرعة الرازى، وأبو محمد اسلم بن سَهْل بن اسلم الواسطى، وأبو الحسن على بن عبدالله بن مُبَشر بن دينار الواسطى القطان، وأبو العباس الحسن بن سفيان بن عامر بن عبد العزيز بن النعمان بن على الشيبانى الخراسانى، وأبو عبدالرحمن بَقى بن مَخْلد القرطبى وغيرهم.(٣٢/ب)

٣٤٧- عبد الحميد -غير منسوب-:

قال البخارى فى الجامع، فى باب علامات[2] النبوة فى الإسلام:

ثنا محمد بن المثنى: ثنا يحيى بن كثير أبو غسَّان قال: ثنا أبو حفص اسمه عمر بن العلاء أخو أبى عمرو بن العلاء قال: سمعت نافعاً عن ابن عمر قال: كان النبى صلى الله عليه وسلم يخطب إلى جذع، فلما اتخذ المنبر تحول إليه، فحنَّ الجذع، فأتاه فمسح يده عليه.

---

(١) رجال صحيح مسلم (٩٨٦)، الجمع (١٢١١).

(٢) فتح البارى: (٣٥٨٣).

Marfat.com

ثم قال البخارى: وقال عبد الحميد أنا معاذ بن العلاء،عن نافع بهذا.

قال أبو على بن السكن، وأبو مسعود الدمشقى عبد الحميد هذا هو عبد ابن حميد.

قال محمد: عبد بن حميد هذا هو أبو محمد الكشى صاحب التفسير المعروف بتفسير عبد بن حُميد وسيأتى اسمه بعد هذا إن شاء الله.

وهذا الحديث حدثنى به أبو عبدالله محمد بن سعيد الأنصارى فيما كتب إلى: ثنا عبدالرحمن بن محمد بن غياث: ثنا عثمان بن أبى بكر: ثنا أبو عبدالله محمد بن على الحافظ ثنا أبو أحمد الحاكم: أخبرنى أبو جعفر محمد بن عبدالرحمن الضبى: ثنا أبو عبدالرحمن عبيد بن أحمد بن الحكم الغدانى بالبصرة: ثنا عبدالله ابن رجاء الغُدانى: ثنا أبو حفص بن العلاء، عن نافع، عن ابن عمر أن النبى صلى الله عليه وسلم كان يخطب إلى جذع، فلما وضع المنبر حن إليه حتى أتاه فمسحه فسكن.

قال محمد: وذكر أبو عيسى الترمذى فى مصنفه فى باب ما جاء فى الخطبة على المنبر [1] قال:

نا أبو حفص عمرو بن على الفلاس العنبرى: ثنا عثمان بن عمرو يحيى بن كثير أبو غسان قالا: ثنا معاذ بن العلاء،عن نافع، عن ابن عمر أن النبى صلى الله عليه وسلم كان يخطب إلى جذع، فلما اتخذ النبى صلى الله عليه وسلم المنبر حن الجذع حتى أتاه فالتزمه فسكن.

وحدثنى أبو عبدالله محمد بن سعيد فيما كتب إلى: ثنا عبدالرحمن بن محمد: ثنا عثمان بن أبى بكر: ثنا محمد بن على:ثنا أبو أحمد الحاكم قال: أنا أبو (٣٣/أ) العباس محمد بن إسحاق الثقفى: ثنا الحسن بن محمد الزَّعْفَرانى : ثنا عثمان بن عمر: ثنا معاذ بن العلاء، عن نافع، عن بن عمر أن رسول الله -صلى الله عليه وسلم- كان يخطب إلى جذع ، فلما اتخذ المنبر حن إليه الجذع حتى أتاه رسول الله - صلى الله عليه وسلم- فالتزمه.

---

(١) سنن الترمذى: (٥٠٧).

Marfat.com

قال أبو أحمد الحاكم: والمشهور من أولاد العلاء بن العريان بن خُزَاعـــــى والد أبى عمرو: أبو عمرو وأبو سيفان ومعاذ، فأما أبو حفص عمر فلا أعرفه إلا فى الحديثين اللذين ذكرتهما، والله أعلم بصحة ذلك.

Marfat.com

٣٤٨- عبد الرحيم بن عبد الرحمن[١] بن محمد أبو زياد المُحَاربى الكوفى.

روى عن: أبى الصَّلت زَائده بن قُدَامة الثقفى الكوفى.

تفرد به البخارى، روى عنه فى الصلاة فى باب: وقت العشاء إلى نصف الليل.

وروى أيضاً عن:أبى سعد ويقال أبو سعيد سليمان بن المغيرة القيسى، وأبى فضاله مبارك بن فَضَاله البصرى.

روى عنه: أبو بكر وعثمان ابنا أبى شيبة وأحمد بن إبراهيم بن كثير الدَّوْرقى، وأبو بُجَير محمد بن جابر بن بجير الكوفى، وأبو عمرو وأحمد بن حازم ابن محمد بن أبى غَرْزَة الغفارى الكوفى وغيرهم.

وقال ابن أبى حاتم الرازى: سئل أبو زرعة عن عبد الرحيم بن عبدالرحمن المحاربى فقال: ثقة شيخ فاضل.

مات سنة إحدى عشرة ومائتين، قاله: البخارى، ومحمد بن سعد،وأبو عيسى.

زاد ابن سعد: فى شعبان.

٣٤٩ - عبد الأعلى بن حماد[٢] بن نصر أبو يحيى الباهلى مولاهم البصرى المعروف بالنرسي، وهوابن عم أبى الفضل العباس بن الوليد بن نصر النرسى، وإنما قيل له: النَّرْسي لأن جده نصراً قال له بعض النبط: نرس، إذ لم ينطق لسانه بنصر فكان لقباً لهم وعرفوا به، سكن بغداد، وتوفى بالبصرة فى جمادى الآخرة سنة سبع وثلاثين ومائتين،قاله البخارى.

وهو ثقة (٣٣/ب) قاله أبو حاتم الرازى، ومسلمة بن قاسم الأندلسى وغيرهما.

---

(١) رجال صحيح البخارى (٧٤٩)، الجمع (١٢٢٥).

(٢) رجال صحيح مسلم (٩٩٨)، رجال صحيح البخارى (٧٤٥) الجمع (١٢١٩).

Marfat.com

روى عن: أبى سلمة حماد بن سلمة البصرى، وأبى عبدالله مالك بن أنس الأَصْبَحى، وأبى محمد سفيان بن عيينة الهلالى المكى، وأبى محمد معتمر بن سليمان بن طَرْخَان التيمى، وأبى بكر وهيب بن خالد بن عجلان البصرى،وأبى معاوية يزيد بن زُريع العَيْشى، وأبى إسماعيل حماد بن زيد بن دِرْهَم الأَزْدى، وأبى محمد بشر بن منصور الأزدى السلمى وغيرهم.

اتفقا على الرواية عنه.

روى عنه البخارى فى الغسل وفى غير موضع من الجامع.

وروى عن مسلم فى كتاب: الإيمان ، والصلاة، والفرائض، والفضائل، والأدب وغير ذلك.

وروى عنه: أبو بكر أحمد بن منصور بن سيار الرَّمَادى،وأبو بكر محمد بن عبد الملك بن زَنْجويه القُشَيرى،وأبو عبدالله محمد بن يحيى الذهلى — وأبو يحيى محمد بن عبد الرحيم البزَّاز صَاعِقَة، وأبو جعفر أحمد سِنَان بن أسد القطان الواسطى، وأبو سعيد يحيى بن حَكيم المقوّمى البصرى، وأبو عبدالرحمن عبدالله ابن أحمد بن محمد بن حنبل الشيبانى، وأبو عبدالرحمن بَقى بن مَخْلد القرطبى، وأبو إسحاق إسماعيل بن إسحاق القاضى، وأبو على الحسن بن على بن موسى النحّاس، وأبو الحسن على بن أحمد بن بسْطَام الزَّعْفرانى الشهير البصرى الأبلى، وأبو أيوب محمد بن إبراهيم بن حبيب الرازى، وأبو بكر إسماعيل بن صالح التمّار الحلوانى، وأبو على الحسن بن أحمد بن الليث الرازى، وأبو حاتم الرَّازى، وأبو زرعة الرازى، وأبو بكر البزار، وأبو يعلى الموصلى، وأبو القاسم البغوى، وغيرهم.

وهو ثقه،قاله ابن صالح، وأبو الطاهر أحمد بن محمد بن عثمان المصرى، وأبو حاتم الرازى، ومسلمة بن قاسم.

وقال أبو جعفر محمد بن الحسين البغدادى: قلت لأبى عبدالله فمن أثبت فى حماد بن زيد ، عبد الأعلى النّرْسى أم عبيد الله القَوَارِيرى؟ قال لى: عبد الأعلى أثبت، وما القوارِيرى بالدون.

وقال فى موضع (٣٤/أ) آخر: وسألته عن عبد الأعلى بن حماد النَّرسى فقال: ثقة، كتب عن حماد بن زيد.

حدثنى أبو عبدالله محمد بن سعيد الأنصارى فيما كتب إلى ثنا عبدالرحمن ابن محمد: ثنا أبى عبدالله بن ربيع: ثنا محمد بن معاوية: ثنا: أحمد بن شعيب: أنا ـــ زكريا بن يحى: ثنا عبد الأعلى: ثنا بشر بن منصور، عن زهير،عن سهيل، عن أبيه، عن أبى هريرة قال: دعا رجل من الأنصار من أهل قباء - يعنى النبى صلى الله عليه وسلم - فانطلقنا معه، فلما طعم وغسل يده قال «**الحمد لله الذى يطعم ولا يطعم، من علينا فهدانا وأطعمنا وسقانا، وكل بلاء حسن أبلانا، أحمد الله غير مودع ربنا ولا مكافأ ولا مكفور ولا مستغنى عنه، الحمد لله الذى أطعم من الطعام، وسقى من الشراب وكسى من العرى، وهدى من الضلالة، وبصر من العمى، وفضل على كثير من خلقة تفضيلا، الحمد لله رب العالمين**» ...

٣٥٠- عبد المُتعالى بن طالب[1] الأنصارى، أصله بَلْخى، كان بمصر ثم سكن بغداد.

روى عن: أبى إسماعيل إبراهيم بن سليمان بن رزين المؤدب، وأبى محمد عبدالله بن وهب بن مسلم القرشى المصرى الفقيه.

تفرد به البخارى، روى عنه فى آخر كتاب الحج من الجامع فقال[2] :

ثنا عبد المُتعالى بن طالب: ثنا بن وهب: أخبرنى عمرو بن الحارث أن قتادة حدثه عن أنس بن مالك حدثه عن النبى صلى الله عليه وسلم أنه صلى الظهر والعصر والمغرب والعشاء ورقد رقدة بالمحصب ثم ركب إلى البيت فطاف به.

وقد روى عن عبد المتعالى هذا: أبو الحسن عبد الوهاب بن عبد الحكم الورّاق، وأبو سعيد عثمان بن سعيد بن خالد السجستانى، وأبو زرعة عبيد الله ابن عبد الكريم بن يزيد بن فروخ الرازى وغيرهم.

---

(١) رجال صحيح البخارى (٧٦٢)، الجمع (١٢٤٥).

(٢) فتح البارى: (١٧٦٤)

وقال الحافظ ابن حجر فى هدى الساري ص ٤٤٢: روى عنه البخارى حديثاً واحداً فى أواخر الحج قبل أبواب العمرة بخمسة أبواب وقد روى ذلك الحديث بعينه فى الحج أيضاً عن أصبغ بن الفرج بمتابعة عبد المتعال

Marfat.com

وقال ابن أبى حاتم الرازى: سئل أبو زرعة عن عبد المُتَعالى بن طالب فقال: شيخ ثقة كتبنا عنه ببغداد.

وذكر أبو عبدالله الحاكم أنه سأل عنه الدارقطنى (٣٤/ب) قال: قلت: فعبد المتعالى بن طالب ؟ قال: ثقة من أهل بغداد.

وذكر عثمان بن سعيد السجستانى أنه سأل عنه يحيى بن معين فقال: وسألته عن عبد المتعالى بن طالب، فقال: ثقة أو قال: صدوق.

٣٥١- عبد الغفار بن داود(١) بن مِهْران بن زياد بن رَدَاد بن ربيعة بن سليم بن عُمَير أبو صالح البَكْرى ثم الحَنَفى الحرَّانى، سكن مصر، كاتب عبدالله ابن لهيعة المصرى، وكان له ابن يقال له: داود بن عبد الغفار وكان مُوسراً، وكان المُزَنى يكلمه بسبب الضعفاء، يقال أنه ولد بأفريقية فى سنة أربعين ومائة، وخرج به أبوه وهو طفل إلى البصرة وكانت أمه منها فنشأ بها، وتفقه وسمع الحديث بها ثم رجع إلى مصر مع أبيه ثم رحل إلى الشام وإلى الجزيرة، ثم رجع إلى مصر فاستوطنها، وكان يكره أن يقال له: الحرَّانى، وإنما سمى بذلك لأن إخوته عبد العزيز وعبدالله وُلِدا بحرَّانه ولم يزالا بها، وكان لهما بها ونعمة، ومات أبو صالح هذا بمصر سنة أربع وعشرين ومائتين.

روى عن: أبى الحارث الليث بن سعد الفَهْمى المصرى، وأبى خيثمة زُهَير ابن معاوية بن خُدَيج بن الرَّحيل الجُعْفى، وأبى سلمة حماد بن سلمة بن دينار البصرى، وأبى المَلِيح الحسن بن عمرو الفَزَارى، وأبى عمرو ويقال: أبو روح النضر بن عربى العامرى، وأبى عبدالرحمن عبدالله بن لهيعة بن عقبة الحضرمى القاضى المصرى، وأبى سعيد موسى بن أعين الجزرى، وأبى عتبة إسماعيل بن عياش العَنْسى الحِمْصى، وأبى يوسف يعقوب بن عبدالرحمن بن محمد بن عبدالله القَارئ من القارة حليف بنى زهرة الإسْكَنْدرانى وغيرهم.

تفرد به البخارى روى عنه عن يعقوب بن عبدالرحمن فى آخر البيوع، وفى غزوه خيبر.

وروى عنه: يحيى بن معين، والحسن بن على الحُلْوانى، وإبراهيم بن سعيد الجَوْهرى، وأبو بكر محمد بن إسحاق الصَّاغَانى، وأبو إسحاق إبراهيم بن هانئ

---

(١) رجال صحيح البخارى (٧٦١)، الجمع (١٢٤٤).

Marfat.com

النيسابورى، (٣٥/أ) وأبو حفص عمر بن الخطاب السجستانى، وجعفر بن محمد ابن الفضيل الرَّاسِىُّ الجَزَرى، وأبو بكر أحمد بن منصور بن سيَّار الرُّمَادى، وأبو إسحاق إبراهيم بن أبى داود البُرلسى، وأبو جعفر محمد بن عوف بن سفيان الطَّائى، وأبو زكريا يحيى بن عثمان بن صالح السَّهْمى، وأبو زكريا يحيى بن أيوب بن بَادى التُّجَيبى العلاَّف، وأبو سعيد الحسن بن غليب بن سعيد الأَزْدى وغيرهم.

وقال ابن أبى حاتم الرازى: سمع منه أبى وسمعته يقول ذلك، يقول: لا بأس به صدوق.

وذكر أبو عبدالله الحاكم أنه سأل عنه الدارقطنى قال: قلت: فعبد الغفار ابن داود الحرَّانى ؟ قال: ثقة.

وروى أبو صالح هذا عن رجل يقال له: حَيْون بن صالح المصرى، عن مالك بن أنس قال: ترد الدار من سوء الجوار، وفى هذا المعنى يقول الشاعر:

يلومننى أن بعت بالرخص منزلى ... ولم يعرفوا جاراً هناك ينغص

فقلت لهم بعض الملام فإنما ... بجيرانها تعلو الديار وترخص

٣٥٢- عبد السلام [1] **بن مُطَهَّر** بن حسام بن مصك - بكسر الميم - ابن ظالم بن شيطان أبو ظَفَر الأَزْدى البصرى القاضى.

مات فى رجب سنة أربع وعشرين ومائتين.

روى عن: أبى حفص عمر بن على المُقَدَّمى.

تفرد به البخارى، روى عنه فى: الإيمان فى باب: الدين يسر، وفى الرقاق فى باب: من بلغ ستين سنة فقد أعذر الله إليه فى العمر.

وروى أيضا عن: أبى النضر جرير بن حازم الأَزْدى، وأبى بِسْطَام شعبة بن الحجاج بن الوَرْد العَتَكى، وأبى سليمان بن المغيرة القيسى مولى قيس بن ثَعْلبة البصرى، وأبى خلف موسى بن خلف العمى البصرى وغيرهم.

روى عنه: أبو موسى محمد بن المثنى العنزى، وأبو عبدالله بن محمد بن يحيى الذُهلى، وأبو الحسن أحمد بن سيَّار (٣٥/ب) المروزى، وعبيد الله بن جرير ابن جبلة الأَزْدى العَتَكى. وأبو بكر أحمد بن أبى خيثمة البغدادى، وأبو عبدالله

---

(١) رجال صحيح البخارى (٧٤٧)، الجمع (١٢٢٩).

Marfat.com

محمد بن أيوب الرازى، وأبو حاتم محمد بن إدريس الرازى، وأبو زرعة عبيد الله ابن عبد الكريم الرازى وغيرهم.

وذكر أبو عبدالله الحاكم أنه سأل عنه الدارقطنى قال: قلت: فعبد السلام ابن مُطَهر ؟ قال: ثقة.

وقال ابن أبى حاتم الرازى: سئل أبى عنه فقال: صدوق.

وذكره أبو عمر النّمرى فقال: هو عندهم صدوق

٣٥٣- عبد الجبّار[1] بن العلاء بن عبد الجبّار أبو بكر الأنصارى مولاهم العطّار البصرى،سكن مكة.

روى عن: أبى محمد سفيان بن عيينة بن أبى عمران الهلالى المكى.

تفرد به مسلم، روى عنه فى الصيد والأطعمة و الأشربة وغير ذلك.

وروى أيضاً عن: أبى عبدالله مروان بن معاوية الفزارى، وأبى سعيد عبدالرحمن بن عبدالله مولى بنى هاشم، وأبى أسامة حماد بن أسامة الكوفى، وأبى عبدالله محمد بن جعفر غُنْدر البصرى وغيرهم.

روى عنه: أبو على الحسن بن محمد بن الصبّاح الزَّعْفرانى، وأبو بكر محمد ابن محمد بن سليمان الواسطى الباغندى، وأبو عبدالرحمن زكريا بن يحيى السجستانى المعروف بخيّاط السنة وأبو العباس عبدالرحمن بن محمد بن حماد الطهرانى، وأبو حاتم الرازى، وأبو عيسى الترمذى، وأبو عبدالرحمن النسائى، وأبو يحيى السّاجى، وأبو عروبة الحرّانى، وأبو بكر بن خزيمة، وأبو محمد بن صاعِد وغيرهم.

وقال ابن أبى حاتم الرازى: سئل أبى عنه فقال: مَكىٌّ صالح.

وقال أبو عبدالرحمن النسائى: كتبنا عنه بمكة لا بأس به، وقال فى موضع آخر: ثقة.

٣٥٤- عبد الوارث[2] بن عبد الصمد بن عبد الوارث بن سعيد بن ذكوان أبو عبيدة التّميمى العَنْبرى مولاهم التنورى البصرى.

روى عن: أبيه أبى سَهْل عبد الصمد بن عبد الوارث البصرى.

---

(١) رجال صحيح مسلم (١٠٠٢)، الجمع (١٢٤٠).

(٢) رجال صحيح مسلم (١٠٠٦)، الجمع (١٢٣٦).

Marfat.com

تفرد (٣٦/أ) به مسلم، روى عنه فى كتاب: الإيمان، والصلاة، والصيام، والنكاح، والطلاق، والقدر، وغير ذلك.

وروى عنه أيضاً: أبو حاتم الرازى، وأبو عيسى الترمذى، وأبو عبدالرحمن النسائى، وأبو بكر البزار، وأبو بكر بن خزيمة، وأبو العباس السرّاج، وأبو عَرُوبة الحرَّانى وغيرهم.

وقال ابن أبى حاتم الرازى: سئل أبى عنه فقال: صدوق،وقال عنه أبو عبدالرحمن النسائى ومسلمة بن قاسم: بصرى لا بأس به.

Marfat.com

٣٥٥- عبيد بن إسماعيل[١] أبو محمد القرشى الهَبَّارى الكوفى، من ولد هبار بن الأسود.

روى عن: أبى أسامة حماد بن أسامة الكوفى.

تفرد به البخارى، روى عنه فى غير موضع من الجامع.

وروى أيضا عن: أبى محمد عبدالله بن إدريس الأَوْدى الكوفى، وأبى بكر ويقال: أبو جعفر جُمَيْع بن عبيدة بن عبدالرحمن العجْلى الكوفى.

سمع منه أبو حاتم الرازى.

وروى عنه: أبو بكر أحمد بن عمر بن عبد الخالق البصرى البزار، وأبو جعفر محمد بن الحسين بن حفص الخَثْعَمى الكوفى، وأبو محمد عبدالله بن زيدان ابن بُرَيد الكوفى، وأبوعبدالله محمد بن عبد السلام بن ثَعْلَبة الخُشَنى القرطبى وغيرهم.

قال محمد: عبيد بن إسماعيل هذا اسمه عبدالله وعبيد لقب غلب عليه وعرف به.

مات فى شهر ربيع الأول يوم الجمعة سنة خمسين ومائتين، قاله: البخارى.

وذكر أبو عبدالله الحاكم أنه سأل عنه الدارقطنى قال: قلت: فعبيد بن إسماعيل الكوفى ؟ قال: ثقة.

وقال أبو بكر البزار فى مسنده:

ثنا عبيد بن إسماعيل الهَبَّارى قال: نا أبو أسامة، عن هشام بن عروة، عن أبيه، عن سعيد بن زيد قال: قال رسول الله صلى الله عله وسلم: « **من أخذ شبراً من الأرض بغير حقه، طوقه يوم القيامة من سبع أرضين**».(٣٦/ب)

٣٥٦- عبيد[٢] **بن يعيش** أبو محمد المُحامِلى الكوفى، يقال إنه مولى تميم.

روى عن: أبى أسامة حماد بن أسامة الكوفى وأبى هشام عبدالله بن نُمَير الهمدانى الكوفى، وأبى زكريا يحيى بن آدم بن سليمان القرشى المعيطى مولاهم

---

(١) رجال صحيح البخارى (٧٦٨)، الجمع (١٢٥٣).

(٢) رجال صحيح مسلم (١٠٦١)، الجمع (١٢٥٥).

Marfat.com

الكوفى، وأبى بكر بن عيَّاش بن سالم الأسدى مولاهم الكوفى، وأبى عبدالرحمن محمد بن فُضَيل بن غَزْوَان الضَّبى الكوفى، وأبى بكر يونس بن بُكير الشَّيبانى، وأبى الحسن زيد بن الحُبَاب العُكَلى، وأبى عبدالله محمد بن بشر العبدى وغيرهم.

تفرد به مسلم، روى عنه فى الأدعية، والفضائل، والعتق.

وروى عنه: أبو حاتم محمد بن إدريس الرازى، وأبو زرعة عبيد الله بن عبد الكريم الرازى، وأبو بكر أحمد بن أبى خيثمة البغدادى، وأبو جعفر محمد بن عبدالله بن سليمان الحضرمى الكوفى المعروف بمُطَين، وأبو إسحاق إسماعيل بن إسحاق القاضى البغدادى، وأبو بكر محمد بن على بن داود البغدادى، وأبو محمد فهد بن سليمان النحاس، وأبو عبدالرحمن بقى بن مخلد بن يزيد القرطبى وغيرهم.

وروى عنه: أبو عبدالله البخارى فى غير الجامع، وهو ثقة.

قال: مسلمة بن قاسم، وقال ابن أبى حاتم الرازى: سئل أبى عنه فقال: كوفى صدوق.

وقال عثمان بن سعيد: سمعت يحيى بن معين يقول: عبيد بن يعيش صدوق.

Marfat.com

٣٥٧- عباد بن موسى[1] أبو محمد الأَبْناوى الخُتلى - بالخاء المعجمة المضمومة والتاء المعجمة باثنتين من فوقها وهى مضمومة مشددة- والد إسحاق ابن عباد.

سكن بغداد وحُمل إلى طَرْسوس، فمات بها سنة ثلاثين ومائتين، ذكره أبو داود، عن أبى العباس الأحول.

روى عن: أبىإبراهيم إسماعيل بن جعفر بن أبى كثير الأنصارى الزُّرَقى المدنى، وأبى إسحاق إبراهيم بن سعد بن إبراهيم بن عبدالرحمن بن عوف الزهرى، وأبى محمد طلحة بن يحيى بن النعمان (٣٧/أ) بن أبى عيَّاش الأنصارى الزُّرقى، وأبى معاوية هُشَيم بن بشير بن القاسم بن دينار السُّلمى الواسطى،وأبى سهل عباد بن العوام بن عمر بن عبدالله بن المنذر بن مصعب بن جنْدَل الكِلاَبى مولاهم الواسطى وغيرهم.

تفرد به مسلم، روى عنه فى لباس الخاتم، وفى الفضائل.

وروى البخارى فى الجامع الصحيح عن محمد بن عبد الرحيم البزاز عنه عن إسماعيل بن جعفر فى آخر الاستئذان.

وروى عنه: أبو بكر محمد بن إسحاق الصَّاغانى، وأبو داود السجستانى، وأبو زرعة الرازى، وأبو بكر موسى بن إسحاق بن موسى الأنصارى القاضى، وأبو العباس أحمد بن على بن مسلم الأبَّار، وأبو بكر أحمد بن على بن سعيد بن إبراهيم المروزى، وأبو بكر محمد بن جعفر بن محمد بن أَعْين البغدادى وغيرهم.

وسئل عنه يحيى بن معين فقال: ليس به بأس.

وقال عبد الخالق بن منصور:

سألت يحيى بن معين عن عباد بن موسى، فقال: ثقة.

وقال أبو على صالح بن محمد جَزَرة: عباد بن موسى ثقة.

وقال ابن أبى حاتم الرازى: سألت أبا زرعة عنه فقال: ثقة.

---

(١) رجال صحيح مسلم (١٠٥٧)، رجال صحيح البخارى (٧٧٣)، الجمع (١٢٦٣).

Marfat.com

وذكر أبو عبدالله الحاكم أنه سأل عنه الدراقطني قال: قلت: فعبَّاد بن موسى الخُتَّلي ؟ قال: صدوق.

٣٥٨ - عَبَّاد بن يعقوب(١) : أبو سعيد ويقال: أبو محمد الأسدي الرَّواجني الكوفي.

روي عن: أبي سهل عباد بن العوَّام الكلابي.

تفرد به البخاري، روي عنه في التوحيد (٢) من الجامع.

وروي أيضاً عن: أبي عبدالله شريك بن عبدالله النخعي القاضي، وأبي الحسن علي بن هاشم بن البريد العائذي، وأبي عبد الرحمن محمد بن فُضيل بن غزوان الضبي، وأبي إسماعيل حاتم بن إسماعيل المدني، والوليد بن أبي ثور الهمداني الكوفي وغيرهم.

روي عنه : أبو عيسى الترمذي، وأبو يحيى السَّاجي، وأبو بكر بن خزيمة، وأبو عروبة الحرَّاني، وأبو بكر عبدالله بن أبي داود السِّجستاني، وأبو محمد عبدالله بن زيدان بن بريد بن قطن بن هلال البجلي الكوفي، وأبو محمد عبدالله بن محمد بن ناجية البغدادي، وأبو بكر أحمد بن عمرو بن (٣٧ / ب) عبد الخالق البزار، وأحمد بن إسحاق بن البهلول الأنباري وغيرهم.

مات سنه خمسين ومائتين، قاله البخاري.

وقال أبو حاتم البستي: عباد بن يعقوب أبو سعيد كوفي، كان رافضياً داعية يروي المناكير.

وقال أبو الفتح الموصلي: عباد بن يعقوب الرَّواجني الكوفي زائغ غير محمود المذهب، داعية إلى الرفض، وقد حمل عنه الناس على سوء مذهبه.

وذكر أبو عبدالله الحاكم أنه سأل عنه الدارقطني قال: قلت فعباد بن يعقوب الرَّواجني ؟ قال: شيعي صدوق.

---

(١) رجال صحيح البخاري (١٤٥٩)، جمع (١٢٦٥).

(٢) لم يكثر البخاري عنه بل روي له حديثا واحد في كتاب التوحيد برقم (٧٥٣٤) وقد توبع عنده وجاء مقرونا بإسناد آخر.

Marfat.com

وذكره أيضاً أبو عبدالله الحاكم في المدخل له فقال: قد حدث عنه البخاري في كتاب التوحيد، وكان من الغالين في التشيع [1] إلا أن أبا بكر محمد ابن إسحاق يقول: ثنا الصدوق في روايته المتهم في دينه.

وقال ابن أبي حاتم: سمع منه أبي بالكوفة، سئل أبي عنه فقال: كوفي شيخ.

---

(١) تقدم أن البخاري روى - مقرونا حديثا واحدا.

٣٥٩ – عبدة بن عبد الله [١] بن عبدة أبو سَهْل الخُزَاعي البصري الصفّار، أصله كوفي، سكن البصرة، توفي بالبصرة سنة سبع وخمسين ومائتين.

روى عن : أبي عبدالله حسين بن علي الجُعْفي، وأبي زكريا يحيى بن آدم ابن سليمان القُرشي، وأبي سهل عبد الصمد بن عبد الوارث بن سعيد العَنبري، وأبي خالد يزيد بن هارون السّلمي، وأبي عبدالله محمد بن بشر بن الفَرافصة العَبْدي، وأبي الحسن معاوية بن هشام الأسدي مولاهم القَصّار الكوفي، وأبي الحسين زيد بن الحُباب العُكَلي، وأبي الوليد سويد بن عمرو الكَلْبي الكوفي، وأبي عبد الرحمن عبدالله بن حمْران بن أبان البصري وغيرهم.

تفرد به البخاري روى عنه في: العلم، وبدء الخلق، وتفسير (والمرسلات).

وروى عنه : أبو داود السّجستاني، وأبو حاتم الرّازي، (٣٨ / أ) وأبو عيسى الترمذي، وأبو عبد الرحمن النسائي، وأبو بكر البزار، وأبو بكر بن خزيمة، وأبو عروبة الحَرّاني، وأبو محمد بن صاعد البغدادي، وأبو القاسم جعفر بن المغلس البغدادي وغيرهم.

قال أبو عبد الرحمن النسائي: عبدة بن عبدالله يقال له: الصفّار بصري لا بأس به.

وقال مرة أخرى: بصري ثقة.

وذكر أبو عبدالله الحاكم أنه سأل عنه الدارقطني قال: قلت: فعبدة بن عبدالله الصفّار ؟ قال: ثقة.

وقال ابن أبي حاتم الرازي: سئل أبي عنه فقال: صدوق.

٣٦٠ – عَبْد بن حُمَيْد [٢] بن نصر أبو محمد القرشي الكشي، صاحب التفسير الذي يقال له: تفسير عبد بن حميد.

يقال: اسمه عبد الحميد ولقبه عَبْد، توفي سنة سبع وأربعين ومائتين.

---

(١) الجمع بين رجال الصحيحين: (١٢٧٣).

(٢) رجال صحيح مسلم (١٠٧٠)، الجمع (١٢٧٧).

Marfat.com

روى عن : أبي عبدالله محمد بن بشر بن الفَرَافصة العَبْدي، وأبي بكر عبد الرزاق بن همام الصنعاني، وأبي يوسف يعقوب بن إبراهيم بن سعد القرشي الزهري، وأبي عاصم الضحاك بن مَخْلد الشيباني ، وأبي عامر عبد الملك بن عمرو العَقَدي، وأبي محمد يونس بن محمد المُؤدب، وأبي سهل عبد الصمد بن عبد الوارث العَنْبَري، وأبي زكريا يحيى بن آدم القرشي، وأبي نعيم الفضل بن دكين المُلاَئي، وأبي الهيثم خالد بن مَخْلد البجلي، وأبي عبدالله حسين بن علي الجعفي، وأبي عون جعفر بن عون المخزومي الكوفي، وأبي الوليد هشام بن عبد الملك الطيالسي، وأبي علي الحسن بن موسي الأَشْيَب القاضي، وأبي حفص عمر ابن يونس الحنفي اليَماني، وأبي محمد عبيدالله بن موسي بن بَاذَام العَبْسي، وأبي إسحاق أحمد بن إسحاق بن زيد بن عبدالله بن أبي إسحاق الحضرمي، وأبي يحيى زكريا بن عدي الكوفي، وأبي النعمان محمد بن الفضل السّدوسي المعروف بعَارِم، وأبي محمد سعيد بن عامر العَجيفي ويقال: الضّبعي، وأبي عثمان (٣٨/ب) ويقال: أبو عبدالله محمد بن بكر البُرْساني، وأبي عبد الرحمن عبدالله ابن يزيد المقرئ، وأبي عبد الرحمن عبدالله بن مسلمة القَعْنبي، وأبي عمرو مسلم ابن إبراهيم الأَزْدي مولاهم البصري وغيرهم.

تفرد به مسلم، روي عنه في كتاب: الإيمان، والطهارة، والصلاة، والزكاة، والصيام والحج، والنكاح، والرضاع والبيوع، والفرائض، وفضل الجهاد، والفضائل، والأدعية، وكتاب البر والصلة.

وروى عنه: أبو عيسى محمد بن عيس بن سورة بن موسي بن الضحاك السُّلمي الترمذي، وأبو إسحاق إبراهيم بن خزيم بن فِهْر بن خاقان بن سنان بن مَاهَان الشّاشي وغيرهما.

وقيل إن البخاري روي عنه في الجامع، وقد ذكرته في باب عبد الحميد وقال أبو عبدالله الحاكم: لما قدم علينا أبو جعفر محمد بن حاتم وحدث عن عبد ابن حميد سألته عن مولده، فذكر أنه ولد سنة ستين ومائتين، فقلت لأصحابنا: سمع هذا الشيخ من عبد بن حميد بعد موته بثلاثة عشر سنة.

Marfat.com

٣٦١ – عباس بن الحسين [١] أبو الفضل البصري.

وقيل: البغدادي القَنْطري، نُسِبَ إلى قنطرة بردان بشرقي بغداد.

روى عن : أبي زكريا يحيى بن آدم بن سليمان الكوفي، وأبي إسماعيل مبشر بن إسماعيل الحَلَبي.

تفرد به البخاري، روى عنه في: المغازي[٢] مفرداً.

وفي التهجد[٣] مقروناً بإسناد آخر.

وروى عنه : أبو جعفر محمد بن جرير بن يزيد الطبري، وعبدالله بن أحمد ابن حنبل، وموسى بن هارون الحافظ، والحسن بن علي المعمري وغيرهم.

يقال أنه مات قريباً من سنة أربعين ومائتين.

ذكر ابن أبي حاتم أنه سمع أباه يقول: هو مجهول[٤].

قال الشيخ – رضي الله عنه –: بل هو معروف، روى عنه جماعة من الحفاظ.

وقال أحمد بن جعفر بن حمدان: نا عبدالله بن أحمد بن حنبل: حدثني العباس بن الحسين نزل قنطرة بردان وكان تفقه، ثم قال: سألت عن عباس فذكره بخير.

٣٦٢ – عباس بن عبد العظيم[٥] بن إسماعيل بن توبة بن أبي راشد واسم أبي راشد كيسان أبو الفضل العَنْبري مولاهم البصري، مات سنة ست وأربعين ومائتين قاله: البخاري.

---

(١) رجال صحيح البخاري (٩٠١)، الجمع (١٣٧٨).

(٢) فتح الباري: (٤٣٨٠).

(٣) فتح الباري: (١١٥٢).

(٤) قال الحافظ ابن حجر هدى الساري (٤٣٣): إن أراد العين فقد روى عنه البخاري وموسى بن هارون الحسن والحسن بن علي المعمري وغيرهم، وإن أراد الحال فقد وثقه عبدالله بن أحمد بن حنبل قال: سألت أبي عنه فذكره بخير. وله في الصحيح حديثان قرنه في أحدهما وتوبع في الآخر.

(٥) رجال مسلم (١١٥٣)، رجال البخاري (١٥٠٥)، الجمع (١٣٧٧).

Marfat.com

روى عن : أبي سعيد يحيى بن سعيد (٣٩ / أ) القطان، وأبي سعيد عبد الرحمن بن مهدي البصري، وأبي محمد النضر بن محمد بن موسى الجُرَشي اليمامي، وأبي هشام ويقال: أبو هاشم المغيرة بن سلمة المخزومي البصري، وأبي عامر عبد الملك بن عمرو بن قيس العَقَدي البصري، وأبي سهل عبد الصمد بن عبد الوارث بن سعيد العَنْبري البصري، وأبي بكر عبد الرزاق بن همام بن نافع الحميري الصنعاني، وأبي خالد يزيد بن هارون بن إبراهيم بن (زادي [1]) بن ثابت السلمي الواسطي، وأبي حفص عمر بن يونس الحنفي، وأبي عبدالله معاذ ابن هشام الدستوائي، وأبي محمد صفوان بن عيسى القُرشي الزهري وغيرهم.

تفرد به مسلم، روي عنه في كتاب: الإيمان، والحج، والفضائل وغير ذلك.

وعلق عنه البخاري في كتاب الرقاق من الجامع فقال: وقال العنبري: ثنا صفوان بن عيسى، عن عبدالله بن سعيد بن أبي هند.

وروى عنه : أبو داود السِّجستاني، وأبو عيسي الترمذي، وأبو عبد الرحمن النسائي، وأبو حاتم الرازي، وأبو بكر البزار، وأبو بكر بن خزيمة، وأبو عبد الرحمن عبدالله بن أحمد بن حنبل الشيباني، وأبو عبدالله محمد بن علي بن زيد الصَّائغ المكي، وأبو عبد الرحمن بقي بن مخلد القرطبي وغيرهم.

وهو ثقة، قاله أبو عبد الرحمن النسائي، ومسلمة بن قاسم وغيرهما.

زاد النسائي: مأمون، وقال ابن أبي حاتم الرَّازي: سئل أبي عنه فقال: صدوق.

وقال أبو الفتح الموصلي: كان عباس بن عبد العظيم رجلاً من أهل السنة، وكان صاحب بشر بن الحارث وذكر الحديث.

٣٦٣ - عباس بن الوليد[2] بن نصر أبو الفضل الباهلي مولاهم النَّرسي البصري ابن عم عبد الأعلى بن حماد بن نصر، مات سنة سبع وثلاثين ومائتين.

---

(١) كذا بالأصل وهو تصحيف وصوابه: " زاذان " كما في تهذيب الكمال وغيره.

(٢) رجال صحيح مسلم (١١٥٥)، رجال صحيح البخاري (٩٠٠)، الجمع (١٣٧٦) وقال الحافظ في هدى الساري (٤٣٣): روى عنه البخاري ولم يكثر عنه ومسلم وروى له النسائي.

روى عن : أبي سلمة حماد بن سلمة بن دينار البصري، وأبي بشر عبد الواحد بن زِياد العَبْدي، وأبي محمد معتمر بن سليمان التيمي، وأبي محمد بشر ابن منصور الأَزْدي السّلمي البصري، وأبي معاوية يزيد بن زريع العَيْشي البصري (٣٩ / ب) وغيرهم.

اتفقا على الرواية عنه في الصحيحين.

روى عنه البخاري في علامات النبوة[١]، والمغازي[٢].

وروى عنه مسلم في الطهارة[٣].

وروى عنه : أبو حاتم الرَّازي، وأبو زُرعة الرَّازي، وأبو بكر بن أبي خيثمة، وأبو يعلي الموصلي، وأبو القاسم البغوي، وأبو بكر البزار، وأبو عبد الرحمن بَقي بن مَخْلَد القرطبي وغيرهم.

وقال ابن أبي حاتم الرازي: سئل أبي عنه فقال: شيخ يكتب حديثه، وكان علي بن المديني يتكلم فيه.

قال محمد: عباس بن الوليد هذا أرجو أن يكون ثقة.

اتفق الإمامان علي إخراج حديثه في الصحيح.

وروى عبد الخالق بن منصور أن يحيى بن معين ذكر عباسا النرسي فقال: رجال صدوق، وقيل له: عبد الأعلى، قال ما يصلح عبد الأعلى إلا خادم لعباس، وهو كبير.

وذكر أبو عبدالله الحاكم أنه سأل عنه الدارقطني قال: قلت: فعباس بن الوليد النّرسي ؟ قال: ثقة.

---

(١) فتح الباري (٢٦٣٤) المناقب وهو متابع عنده.

(٢) فتح الباري (٤٣٤٦) وله شواهد ومتابعات.وروى له أيضا في كتاب الفتن من صحيحه برقم (٧٠٩٠) متابع.

(٣) صحيح مسلم: (٣٠ / ٣١١).

٣٦٤ – عمر بن حفص بن غِيَاث[1] بن طلق بن معاوية بن الحارث بن ثعلبة أبو حفص النخعي الكوفي.

ثقة، قاله: أحمد بن عبدالله بن صالح الكوفي، وأبو حاتم محمد بن إدريس الرّازي وغيرهما.

وكان معاوية بن الحارث ممن شهد القادسية وكان من أصحاب الخِطَط، وكان عطاؤه ألفين.

روى عمر هذا عن : أبيه.

اتفقا على الرواية عنه في الصحيحين.

روى عنه البخاري في الغسل وغيره.

وروى عن محمد بن أبي الحسين السِّمناني عنه في غزوة خيبر.

وعن محمد غير منسوب عنه في كتاب العيدين، يقال: هو محمد بن يحيى الذُهلي، قاله: أبو عبدالله الحاكم.

وقد حدث ابن الجارود في كتابه المنتقي له عن محمد بن يحيى عن عمر بن حفص هذا.

وسقط ذكر محمد هذا قبل عمر في رواية أبي زيد وأبي أحمد، وثبت لأبي ذر الهَرَوي.

وروى عنه مسلم في كتاب: الطهارة، والصلاة (٤٠ / أ) والحج وغير ذلك.

وروى عن أحمد بن يوسف الأَزْدي عنه في الصدقات، وفي النهي عن لحوم الحمر الأهلية وغير ذلك.

وروى أيضاً عن: أبي بكر بن عياش بن سالم الأسدي، وأبي مطلب بن زِياد، وأبي محمد عبدالله بن إدريس بن يزيد الأَوْدي.

الكوفي، وأبي علي عثّام بن علي الكِلاَبي وغيرهم.

---

(١) رجال صحيح مسلم (١٠٨١)، رجال صحيح البخاري (٧٨٢)، الجمع (١٢٨١).

روى عنه: أبو عبدالله أحمد بن إبراهيم الدّورقي، وأبو محمد عبدالله بن عبد الرحمن الدرامي، وأبو إسحاق إبراهيم بن يعقوب الجَوْزجاني، وأبو جعفر محمد ابن الحسين بن موسي بن أبي الحنين الخزاز الكوفي، وأبو عبدالله محمد بن يحيى ابن كثير الحراني، وأبو شيبة إبراهيم بن أبي بكر بن أبي شيبة العَبْسي، وأبو حاتم محمد بن إدريس الرّازي، وأبو زُرعة عبيدالله بن عبد الكريم الرّازي، وأبو بكر أحمد بن أبي خيثمة البغدادي وغيرهم.

وروى أبو داود السجستاني وأبو عيسى الترمذي في كتابيهما عن رجل عنه، مات سنة ثنتين وعشرين ومائتين، قاله: البخاري.

وذكر أبو داود عن ابن عبيد عن ابن سعد مثله.

٣٦٥ - عمر بن محمد[1] بن الحسن بن الزبير أبو حفص الأَزْدي، ويقال: الأسَدي الكوفي، المعروف بابن التَل أخو جعفر بن محمد.

روى عن : أبيه.

تفرد به البخاري[2]، روى عنه في الزكاة والمناقب.

وروى عنه: أبو حاتم الرّازي، وأبو عبد الرحمن النسائي، وأبو يحيى السّاجي، وأبو بكر البزار، وأبو القاسم البغوي، وأبو العباس السراج، وأبو محمد ابن صاعد، وأبو بكر موسي بن إسحاق بن موسي الأنصاري القاضي، وأبو الحسن علي بن العباس بن الوليد البَجلي المُقانعي البزاز، وأبو عبدالله الحسين بن إسماعيل الضبي المُحامِلي وغيرهم.

مات في شوال سنة خمسين ومائتين، قاله: البخاري.

وذكر أبو الفتح محمد بن الحسين الأزدي الموصلي في كتابه: قال محمد بن الحسن بن التَل الأسدي الكوفي: قال (٤٠ / ب) يحيى بن معين: قد أدركته ليس بشيء.

---

(١) رجال صحيح البخاري (٧٩٥). الجمع (١٢٩٦).

(٢) ذكر الحافظ ابن حجر في هدى الساري (٤٦٠) في ترجمة أبيه أن له في الصحيح حديثان متابع عليهما في شيخه الأعلى.

قلت وهما برقم: (١٤٨٥ - ٣٨١٨).

Marfat.com

قال الموصلي: حدث عنه أبو بكر بن أبي شيبة وابناه جعفر وعمر، عنده أحاديث مناكير عن ثقات،

وذكر أبو الحسنً الدارقطني في تصحيف الحفاظ قال: أخبرني يعقوب بن موسى الفقيه: ثنا أحمد بن طاهر بن النجم الميانجي: ثنا سعيد بن عمرو الَبْرذَعي قال: قال لي أبو حاتم الرازي: كان ابن التل يعني عمر بن محمد بن الحسن يصحف فيقول: معاذ بن خيل وحجاج بن فرافصة وعلقمة بن مرتد فقلت له: أبوك لم يسلمك إلى الكتاب، فقال: كان لنا ضيعة أشغلتنا عن الحديث.

قال محمد: عمر بن محمد هذا ثقة، قاله: مسلمة بن قاسم وأبو الحسن الدارقطني وغيرهما.

وقال أبو عبد الرحمن النسائي: عمر بن محمد بن الحسن التَل كوفي صدوق.

وقال ابن أبي حاتم الرَّازي: سئل أبي عنه فقال: محله الصدق.

Marfat.com

٣٦٦- عمرو بن حماد [١] بن طلحة بن عمرو أبو محمد القَنّاد الكوفي.

روى عن : أبي نصر أسْبَاط بن نصر الهمْداني الكوفي.

تفرد به مسلم، روى عنه في: فضائل النبي (صلى الله عليه وسلم [٢])، وروى أيضاً عن: أبي الحسن علي بن هاشم بن البَريد العَابدي مولاهم الكوفي، وعامر بن يساف اليَمامي نزيل عبادان.

روى عنه: أبو القاسم هارون بن إسحاق الهْمداني الكوفي، وأبو يحيى محمد بن عبد الرحيم البزاز، وأبو عبدالله محمد بن يحيى بن عبدالله الذُهلي، وأبو حاتم محمد بن إدريس الرّازي، وأبو زرعة عبيدالله بن عبد الكريم الرّازي، وأبو بكر أحمد بن أبي خيثمة البغدادي، والحسين بن علي بن جعفر بن زِياد الأحمر وغيرهم.

وروى عنه أبو عبدالله البخاري في كتاب التاريخ.

وقال أبو يحيى الساجي: عمرو بن طلحة القنّاد عنده مناكير يتهم في عثمان بن عفان - رضي الله عنه -.

حدثني أبو أسامة الكَلبي قال: كان عمرو بن طلحة رجل (٤١ / أ) سوء، وذلك أني سألته أن يحدثني فأبي، فقلت له: لو كانت مساوئ عثمان حدثت بها، فقال: على رغم أنفك.

قال محمد: تُكُلِّم في مذْهَبه، وأرجو أن يكون صدوقاً في الحديث.

قال ابن أبي حاتم الرّازي: سئل أبي عنه فقال: صدوق.

ذكر عثمان بن سعيد الدارمي قال: سألت يحيى بن معين عن عمرو بن طلحة، قال: ذاك القنّاد صدوق.

---

(١) رجال صحيح مسلم (١١٩٤)، الجمع (١٤٢٩).

(٢) لم يكثر مسلم عنه إنما أخرج حديثا واحدا في فضائل النبي صلى الله عليه وسلم وهذا لا خوف منه فيه وهو برقيم (٨٠ / ٢٣٢٩).

Marfat.com

٣٦٧ – عمرو بن خالد[١] بن فَرُّوخ بن سعيد بن عبد الرحمن بن واقد ابن عبدالله أبو الحسن التميمي الَجزَري الحرَّاني، والد أبي عَلاَقة محمد بن عمرو، سكن مصر، ومات بها سنة تسعٍ وعشرين ومائتين.

روى عن : أبي خيثمة زهير بن معاوية بن حُديج الجعفي الكوفي، وأبي الحارث الليث بن سعد الفَهْمي المصري.

تفرد به البخاري، روى عنه في: الإيمان والتفسير وغير ذلك.

وروى أيضاً عن: أبي عبد الرحمن عبدالله بن لهيعة بن عقبة الَحضْرمي، (وأبي سليمان خلاد بن سليمان الحَضْرمي المصري[٢]) وأبي روح النضر بن عدي البَاهلي مولاهم الَجزَري نزيل حرَّان وغيرهم.

روى عنه: أبو علي الحسن بن محمد بن الصباح الزَعْفَراني، وأبو الحسن علي بن عبد الرحمن بن المغيرة المَخْزومي نزيل مصر المعروف بَعلاَّن، وأبو محمد عبدالله بن الحسن الَهسنْجَاني، وأبو بكر أحمد بن منصور بن سَيّار الرّمادي، وأبو الزِنْبَاع روح بن الفرج القطان المقري، وأبو حاتم محمد بن إدريس الرّازي، وأبو زُرعة عبيدالله بن عبد الكريم الرّازي وغيرهم.

وهو ثقة ثبت، قاله: أحمد بن صالح الكوفي.

وقال ابن أبي حاتم الرازي: سئل عنه أبي فقال: صدوق.

وذكر أبو عبدالله الحاكم أنه سأل عنه الدارقطني، قال: فقلت: فعمرو بن خالد الحرَّاني ؟ قال: ثقة حُجَّة.

٣٦٨ – عمرو بن الربيع[٣] بن طارق بن قُرَّة بن نهيك بن مجاهد أبو حفص الهِلاَلي المصري، أصله الكوفة، والد طاهر بن عمرو.

روى عن: أبي الحارث الليث بن سعد بن عبد الرحمن بن عقبة الفهمي مولاهم المصري.

تفرد (٤١ / ب) به البخاري روى عنه في النكاح.

---

(١) رجال صحيح البخاري (٨٤٧)، الجمع (١٤١١).

(٢) مكررة بالأصل

(٣) رجال صحيح مسلم (١١٧٠)، رجال صحيح البخاري (٨٤٩)، الجمع (١٣٨٨).

Marfat.com

وروى عن: أبي العباس يحيى بن أيوب الغَافقي المصري، وأبي عبد الرحمن عبدالله ابن لهيعة بن عقبة الحَضْرمي وغيرهما.

روى عنه : أبو زكريا يحيى بن معين البغدادي، وأبو يعقوب إسحاق بن منصور الكَوْسج، وأبو يعقوب إسحاق بن سيّار بن محمد بن مسلم النّصيبي، وأبو زكريا يحيى بن عثمان بن صالح المصري.

وأبو حاتم محمد بن إدريس الرّازي وغيرهم.

يقاله إنه توفي سنة تسع عشرة ومائتين.

كتب عنه أبي بمصر سنه ست عشرة ومائتين.

وروى عنه، سئل أبي عنه فقال: صدوق.

وقال أبو الحسن أحمد بن عبدالله بن صالح الكوفي: عمرو بن الربيع بن طارق كوفي ثقة، كتبنا عنه بمصر.

وذكر أبو عبدالله الحاكم أنه سأل عنه الدارقطني قال: قلت: فعمرو بن الربيع بن طارق ؟ قال: ثقة.

٣٦٩ – عمرو بن زُرارة[1] بن واقد أبو محمد الكلابي النيسابوري، مات سنة ثمان وثلاثين ومائتين، قاله: البخاري.

روى عن : أبي معاوية هُشيم بن بشير السّلمي الواسطي، وأبي تمّام عبد العزيز بن أبي حاتم ، وأبي سلمة حماد بن سلمة بن دينار المدني الفقيه، وأبي بشر إسماعيل بن إبراهيم الأسدي المعروف بابن عُليّة، وأبي نصر عبد الوهاب بن عطاء العجلي الخفّاف البصري نزيل بغداد، وأبي جعفر القاسم بن مالك المُزني، وأبي عبيدة عبد الواحد بن بن واصل الحدّاد، وأبي محمد زياد بن عبدالله الطفيل البكائي الكوفي، وأبي إسماعيل حاتم بن إسماعيل المدني وغيرهم.

اتفقا على الرواية عنه في الصحيحين.

روى عنه البخاري في الصلاة، والوصايا، وجزاء الصيد وغير ذلك.

وروى عنه مسلم في: الحدود، والطب، والتفسير وغير ذلك.

---

(١) رجال صحيح مسلم (١١٧١)، رجال صحيح البخاري (٨٥٠)، الجمع (١٣٨٩).

Marfat.com

وروى عنه : أبو علي الحسين بن محمد بن زِياد القباني النيسابوري، وأبو عبدالله محمد بن نصر المروزي، وأبو عبد الرحمن أحمد بن شعيب النسائي، وأبو العباس محمد بن إسحاق بن إبراهيم الثّقفي السّراج وغيرهم.

وقال أبو عبد الرحمن النسائي: عمرو (٤٢ / أ) بن زُرَاة كتبنا عنه بنيسابور ثقة.

٣٧٠ - عمرو بن محمد(١) بن بُكَير بن محمد بن سَابور - بالسين المهملة - أبو عثمان النّاقد البغدادي، سكن الرّقة.

مات لأربع أو لستٍ خلون من ذي الحجة سنة ثنتين وثلاثين ومائتين، قاله: البخاري.

روى عن : أبي معاوية هُشَيم بن بشر بن القاسم بن دينار الواسطي، وأبي محمد سفيان بن عيينه بن أبي عمران الهلالي المكي، وأبي محمد عبدالله بن إدريس ابن يزيد الأَوْدي الكوفي، وأبي عمرو عيسى بن يونس بن أبي إسحاق الهَمْداني، وأبي عمر حفص بن غِياث النخعي القاضي، وأبي بشر إسماعيل بن إبراهيم هو ابن عُلَيَّة الأسدي مولاهم البصري، وأبي محمد معتمر بن سليمان بن طَرْخان التميمي البصري، وأبي معاوية بن خازم الضّرير الكوفي، وأبي محمد عبدة بن سليمان الكوفي، وأبي سفيان وكيع بن الجراح الرؤاسي الكوفي، وأبي حفص عمر بن يونس بن القاسم الحنفي اليمامي، وأبي النضر هاشم بن القاسم البغدادي، وأبي عمرو بن شَبابة بن سوّاد الفزاري المدائني، وأبي إسماعيل حاتم بن إسماعيل المدني، وأبي أحمد محمد بن عبدالله الزّبيري، وأبي خالد سليمان بن حيّان الأحمر، وأبي إسماعيل أيوب بن النجار بن زياد بن النجار الحنفي اليمامي، وأبي عبد الرحمن الأسود بن عامر المعروف بشَاذَان الشّامي نزيل بغداد، وأبي جعفر القاسم بن مالك المزني الكوفي، وأبي يوسف يعقوب بن إبراهيم بن سعد الزهري، وأبي محمد إسحاق بن يوسف بن يعقوب بن مرْدَاس الأَزْرق الواسطي، وأبي يحيى إسحاق بن سليمان الرّازي نزيل الكوفة، وأبي عبدالله مروان بن معاوية بن الحارث بن أسماء بن خارجة الفزاري، وأبي سعيد يحيى بن زكريا بن أبي زَائدة الهَمْداني الكوفي، وأبي بكر عبد السلام بن حرب الهِلاَلي، وأبي الحسن

---

(١) رجال صحيح مسلم (١١٩٧)، رجال صحيح البخاري (٨٦٤)، الجمع (١٤٠١).

Marfat.com

علي بن ثابت الجَزَري، وأبي خالد يزيد بن (٤٢ / ب) هارون السُّلمي، وأبي عثمان عفان بن مسلم الصفّار، وأبي عبد الرحمن عبدالله بن جعفر الرُّقي، وأبي عمرو معاوية بن عمرو بن المُهَلب المَعْني، وأبي اليَقْظَان عمار بن محمد الثوري الكوفي ابن أخت سفيان الثوري، وأبي سهل كثير بن هشام الكِلاَبي الرُّقي نزيل بغداد وغيرهم.

اتفقا على الرواية عنه في الصحيحين.

روى عنه البخاري[1] في البيوع والأنبياء، وفضائل القرآن وغير ذلك.

وروى عنه مسلم في كتاب: الإيمان، والوضوء، والغسل، والصلاة، والجنائز، والزكاة، والصيام، والحج، والنكاح، والرضاع، والبيوع، والفرائض، والأقضية، والسرقة، والأطعمة، والأشربة، وكتاب البر والصلة، والفضائل وغير ذلك.

وروى عنه : أبو داود وسليمان بن الأشعث بن إسحاق الأَزْدي السِّجستاني، وأبو حاتم الرّازي، وأبو زُرعة الرازي، وأبو القاسم البغوي، وأبو يعلي الموصلي، وأبو بكر بن أبي خيثمة البغدادي، وأبو جعفر محمد بن عبدالله بن سليمان الحَضْرمي الكوفي المعروف بمطين، وأبو حامد محمد بن هارون بن عبدالله الحضرمي،وأبو عمران موسى بن هارون بن عبدالله الحمال، وأبو عبد الرحمن عبدالله بن أحمد بن محمد بن حنبل الشيباني، وأبو إسحاق إبراهيم بن أبي داود البُرُلسي وغيرهم.

---

(١) قال الحافظ ابن حجر في هدى الساري (٤٥٤) بعد ذكره الكلام يحيى ابن معين وإنكار علي بن المديني عليه حديثا أخطأ فيه عن ابن عيينة: روى عنه البخاري ثلاثة أحاديث من روايته عن هشيم ويعقوب بن إبراهيم ابن سعد حسب، وما أخرج عنه عن ابن عيينة شيئا. وروى عنه مسلم وأبو داود والنسائي. قلت وأحاديثة عند البخاري برقم (٥٩١٩ / ٦٥٧٨ / ٤٢٦٩ / ٢٠٨٨ / ٤٩٨٢ / ٢٤٠٠).

أحدهما حديثه عن شعبة عن عمرو بن مرة عن عروة عن أبي موسى في فضل عائشة وهو عنده بمتابعة آدم بن أبي إياس وغندر وغيرهما عن شعبة.

والثاني حديثه عن شعبة عن ابن أبي بكر عن أنس في ذكر الكبائر مقرونا عنده بعبد الصمد عن شعبة فوضح أنه لم يخرج له احتجاجا. والله أعلم.

Marfat.com

وروى عبد الخالق بن منصور، عن يحيى بن معين أنه قال عنه: ثقة صدوق، ما هو من أهل الكذب.

وقال ابن أبي حاتم الرازي: سئل أبي عن عمرو بن محمد الناقد فقال: ثقة أمين صدوق.

٣٧١- عمرو بن مرزوق[1] أبو عثمان الباهلي مولاهم البصري، مات سنة أربع وعشرين ومائتين، قاله: البخاري.

روى عن: أبي بسطام شعبة بن الحجاج بن الورد الواسطي، وعبد الرحمن ابن عبدالله بن دينار القرشي العدوي مولاهم المدني.

تفرد به البخاري[2]، روى عنه في الجهاد، والديات (٤٣/ أ) والفضائل، وذكره في المتابعة في غير موضع من الجامع.

وروى أيضاً عن: أبي عمار عكرمة بن عمار العِجْلي، وأبي المنذر زُهَير بن محمد العَنْبري، وأبي سلمة حماد بن سلمة بن دينار البَصري، وأبي إسماعيل حماد ابن زيد بن دِرْهَم البصري، وأبي بكر وهَيب بن خالد البصري، وأبي خيثمة زُهير بن معاوية الجعفي الكوفي، وأبي عبدالله مالك بن مِغْوَل بن عاصم البَجَلي، وأبي العوام عمران بن داوَر القطان البصري، وأبي الصلت زائدة بن قُدامة الثقفي الكوفي، وعبد الرحمن بن عبدالله بن عُتبة الهُذَلي المَسعودي، وأبي الخطاب حرب بن شدَّاد اليَشْكري البصري، وسَليم بن حيَّان بن بِسْطَام الهُذَلي البصري وغيرهم.

روى عنه: أبو الوليد هشام بن عبد الملك الطيالسي، وأحمد بن الحسن بن خِرَاش البغدادي، وأبو موسى محمد بن المثنى العَنَزي الزَّمِن، وأبو عبدالله محمد بن يحيى بن عبدالله الذُهلي، وإبراهيم بن عبدالله بن الجُنَيد البغدادي صاحب الزهد،

---

(١) رجال صحيح البخاري (١٤٦٧)، الجمع (١٤١٥).

(٢) روى له البخاري في المتابعة فقط برقم: (٦٨٧١، ١١٨٢، ٣٧٦٩، ٦٥٠٧، ٣١١٤، ٥٨٨٥، ٢٨٨٧، ٢٩١، ٥٨٦٤). لم يخرج عنه البخاري في الصحيح سوى حديثين أحدهما حديثه عن شعبة عن عمرو بن مرة عن عروة عن أبي موسى في فضل عائشة وهو عنده بمتابعة آدم بن أبي إياس وغندر وغيرهما عن شعبة. والثاني حديثه عن شعبة عن ابن أبي بكر عن أنس في ذكر الكبائر مقرونا عنده بعبد الصمد عن شعبة فوضح أنه لم يخرج له احتجاجاً. والله أعلم.

Marfat.com

وأبو بكر أحمد بن أبي خيثمة البغدادي، وأبو مسلم إبراهيم بن عبدالله بن مسلم الكشي، وأبو حاتم الرّازي، وأبو زُرعة الرّازي، وأبو داود السجستاني وغيرهم.

وقال أبو أحمد الحاكم: أنا محمد بن إسحاق أبو العباس الثقفي قال: حدثني سليمان بن توبة قال: سمعت عبيدالله بن عمر القَوَاريري يقول: كان يحيى بن سعيد لا يرضي عمرو بن مرزوق في الحديث.

وقال أبو جعفر العقيلي: ثنا محمد بن زكريا قال: ثنا الحسن بن شجاع البلخي قال: سمعت علي بن عبدالله المديني يقول: اتركوا حديث الفَهْدين والعمرين، يعني: فهد بن حيّان، وفهد بن عوف، والعمرين: عمرو بن حكام، وعمرو بن مرزوق.

وقال أبو الفتح الموصلي: عمرو بن مرزوق تكلموا في حديثه.

قال: وكان سماع أبي داود وعمرو بن مرزوق من شعبة شيء واحد، وكان علي بن المديني (٤٣ / ب) صديقا لأبي داود، وكان أبو داود لا يحدث حتى يأمره علي بن المديني.

وكان يحيى بن معين يُطري عمرو بن مرزوق ويرفع ذكره لطاعة أبي داود لعلي بن المديني.

وقال أبو جعفر العقيلي: حدثني إدريس بن عبد الكريم قال: نا الفضل بن زياد قال: سمعت أبا عبدالله وسئل عن عمرو بن مرزوق فقال: ما لي به علم، فقيل له: إنهم يقولون كان يختلف مع أبي داود.

فقال أبو عبدالله الحاكم: روى عن شعبة فقيل: نحوٌ من ثلاثة آلاف.

فقال: كان أبو داود يروي أكثر.

ثم ذُكر أبو عبدالله عمرو بن مرزوق فقال: كان صاحب غزو وخير.

وقال ابن أبي حاتم الرّازي: سمعت أبي وسئل عن أبي عمر الحَوْضي، وعمرو بن مرزوق فقال: أبو عمر أحب إليّ، وعمرو أفضل الرجلين.

قال محمد: عمرو بن مرزوق هذا كان رجلا صالحا خيرا فاضلا من أهل القرآن والجهاد، وكان صدوقا في الحديث إلا أنه كان يهِم.

Marfat.com

قال ابن أبي حاتم الرازي: سمعت أبا زرعة يقول: سمعت أحمد بن حنبل وقلت له: إن علي بن المديني يتكلم في عمرو بن مرزوق، فقال: عمرو بن مرزوق رجلٌ صالح لا أدري ما يقول علي.

ثم قال ابن أبي حاتم: سمعت أبي قول: قلت لأبي سلمه موسي بن إسماعيل: كتب عمرو بن مرزوق الحديث مع أبي داود الطيالسي فغضب وقال: أبو داود كان يطلب الحديث مع عمرو بن مرزوق.

ثم قال ابن أبي حاتم: سألت أبي عن عمرو بن مرزوق فقال: ثقة، وكان من العُبّاد، و لم نجد من أصحاب شعبة من كتبنا عنه أحسن حديثاً منه.

ثم قال ابن أبي حاتم: أنا أبو بكر عبدالله بن محمد بن الفضل الأسدي قال: قال أحمد بن حنبل لابنه صالح حين قدم من البصرة: لِمَ لَمْ تكتب عن عمرو بن مرزوق ؟ فقال: نُهِيتُ ؟، فقال: إن عفان كان يُرضي عمرو بن مرزوق ومن كان يرضي عفان ؟.

وذكر أبو عبدالله الحاكم أنه سأل (٤٤ / أ) عنه الدارقطني قال: قلت: فعمرو بن مرزوق ؟ قال: صدوق كثير الوهم.

حدثني أبو الوليد بن أحمد بن هشام الأموي وكتبته من كتابه بخط يده: ثنا أحمد عبد الملك الأنصاري: ثنا إبراهيم بن مروان التُجيبي: ثنا أحمد بن الحسن بن البنا: ثنا الحسن بن محمد بن علي الجَوْهري: ثنا أبو بكر القَطيعي: ثنا أبو مسلم الكَشّي: ثنا عمرو بن مرزوق: أنا عبد الرحمن بن عبدالله بن دينار، عن أبيه، عن أبي صالح، عن أبي هريرة قال: قال رسول الله - صلي الله عليه وسلم -: „ **تعس عبد الدينار ، تعس عبد الدرهم ، تعس عبد الخميصة ، إن أعْطِي رضي ، وإن مُنِعَ سَخِط ، تعس وانتكس وإذا شيك فلا انتقش ، طوبى لعبد آخذ بعنان فرسه في سبيل الله ، وإن كان في السّاقة كان في السّاقة ، وإن كان في الحراسة كان في الحراسة ، وإن استأذن لم يُؤذن له ، وإن شفع لم يُشَفَّع طُوبى له** „ .

وهذا الحديث أخرجه البخاري في كتاب الجهاد من الجامع في باب الحراسة في الغزو في سبيل الله.

فقال: وزاد عمرو - يعني ابن مرزوق - قال: أنا عبد الرحمن بن عبدالله ابن دينار، عن أبيه، عن أبي صالح، عن أبي هريرة، عن النبي- صلى الله عليه

Marfat.com

وسلم - قال: « تَعس عبد الدينار ، وعبد الدرهم ، وعبد الخَميصة ، إن أعطى رضي وإن لم يُعْطَ سَخط ، تَعس وانْتَكَس ، وإذا شِيك فلا انْتَقَش ، طوبى لعبد آخذ بعنان فرسه في سبل الله ، أشعث رأسه مُغْبرة قدماه ، إن كان في الحَراسة كان في الحراسة ، وإن كان في السّاقة كان في السّاقة ، إن استأذن لم يؤذن له ، وإن شفع لم يُشفّع » .

٣٧٢ - عمرو بن علي[1] بن بحر بن كُنيز - بالنون والزاي - أبو حفص الباهلي مولاهم، وقيل: العنبري البصري الصيرفي الفلاّس.

مات بالعسكر سنة تسع وأربعين ومائتين، قاله: البخاري، وجده بحر بن كُنيز يُكنى أبا الفضل ويعرف بالسّقاء حدّث عن الحسن، والزهري وغيرهما، وليس (٤٤ / ب) هو عندهم بالقوي في الحديث، قال سفيان بن عيينة: ما سمعت لأيوب - يعني ابن أبي تميمة - مزحة غير هذه، قال لبَحْر السقاء يوماً: أنت كاسمك يا أبا الفضل.

وقال أبو يحيى السّاجي: لم يكن سقّاء يسقي الماء، إنما كان يخرج ماله لسقي الماء بعرفات وفي المواضع التي ينقطع الماء بالناس فيها ويخرج من ماله لله عز وجل .

قال محمد: روى عمرو بن علي هذا عن: أبي محمد عبد الوهاب بن عبد المجيد الثقفي البصري، وأبي عبد الرحمن محمد بن فُضَيل بن غَزْوَان الضّبي الكوفي، وأبي عبد الرحمن عبدالله بن داود الهمداني الخُرَيبي، وأبي سليمان فُضَيل بن سليمان النّميري البصري، وأبي سعيد يحيى بن سعيد التّميمي القطان. البصري، وأبي سعيد عبد الرحمن بن مهدي الأَزْدي البصري، وأبي المثنى معاذ بن معاذ بن حسان بن نصر العَنْبري البصري القاضي، وأبي عثمان خالد بن الحارث الهُجَيمي البصري، وأبي عبدالله محمد بن جعفر الهُذَلي الكَرَابيسي البصري المعروف بُغُندر، وأبي معاوية سفيان بن حبيب البزّاز، وأبي خالد يزيد بن هارون السُّلمي، وأبي عبد الصمد عبد العزيز بن عبد الصمد العمي، وأبي سفيان وكيع ابن الجراح بن مَليح الرؤاسي، وأبي روح حرمي بن عمارة بن أبي حفصة العتكي، وأبي عمرو محمد بن إبراهيم المعروف بابن أبي عدي القَسْمَلي، وأبي

---

(١) رجال صحيح مسلم (١١٨٦). رجال صحيح البخاري (٨٥٨)، الجمع (١٣٩٧).

Marfat.com

غسّان يحيى بن كثير بن دِرْهَم العَنْبَري، وأبي العباس وَهب بن جرير بن حازم الأَزْدي، وأبي محمد عثمان بن عمر بن فَارس البصري، وأبي معاوية يزيد بن زُرَيع العَيْشي، وأبي إسماعيل بشر بن المُفَضل بن لاحق الرقاشي البصري، وأبي محمد معتمر بن سليمان بن طَرخْان التيمي البصري، وأبي خِراشي زياد بن الربيع الأَزْدي اليُحْمدي البصري، وأبي محمد ويقال: أبو همام عبد الأعلى بن عبد الأعلى السّامي البصري، وأبي قتيبة سَلْم بن قُتَيبة الأَزْدي الشّعيري، وأبي عاصم الضحاك بن مَخْلد الشّيباني النّبيل، وأبي عثمان عفان بن مسلم الصفّار البصري (٤٥ / أ) نزيل بغداد، وأبي هاني معاذ بن هاني اليَشْكري البصري، وأبي عامر عبد الملك بن عمرو بن قيس العَقَدي البصري، وأبي حبيب حبّان بن هلال البَاهلي البصري، وأبي أحمد محمد بن عبدالله بن الزبير الأسدي الزّبيري الكوفي، وأبي عتاب سَهْل بن حماد العَقَدي البصري الدلاّل، وأبي محمد صفوان بن عيسى القُرشي، وأبي عبدالله معاذ بن هشام بن أبي عبدالله الدّستوائي وغيرهم.

اتفقا على الرواية عنه في الصحيحين.

روى عنه البخاري في الوضوء وغير موضع من الجامع.

وروى عنه مسلم في كتاب: الطهارة، والصلاة، والنكاح، والبيوع وغير ذلك.

وروى عنه : أبو حاتم الرّازي، وأبو زرعة الرّازي، وأبو داود السّجستاني، وأبو بكر بن أبي خثيمة البغدادي، وأبو عبد الرحمن عبدالله بن أحمد بن حنبل الشيباني، وأبو عبدالله محمد بن أسد الخُشني، وأبو عبد الرحمن بَقي بن مَخْلد القرطبي، وأبو بكر محمد بن إبراهيم بن فَيروز الأَنْمَاطي، وأبو الحسن علي بن الحسين بن الجُنَيد المَالكي الرّازي، وأبو علي الحسين بن محمد بن زِياد القَبّاني النيسابوري، وأبو عبدالله محمد بن عبد السلام بن ثَعْلَبة الخُشني القرطبي وأبو الحسين محمد بن إبراهيم بن شعيب الطبري الفرّاء الغازي، وأبو عيسى الترمذي، وأبو عبد الرحمن النسائي، وأبو بكر البزار، وأبو بكر بن خزيمة، وأبو يحيى السّاجي، وأبو بشر الدولابي وغيرهم.

Marfat.com

وقال أبو عيسى الترمذي في مصنفه: سمعت أبا زُرْعة يقول: روى عفان بن مسلم، عن عمرو بن علي حديثاً قال: وقال أبو زُرْعة: لم نر بالبصرة أحفظ من هؤلاء الثلاثة: علي بن المديني، وابن الشاذكوني، وعمرو بن علي.

وقال ابن أبي حاتم الرازي: سمعت أبي يقول: كان عمرو بن علي أَرْشَق من علي بن المديني وهو بصري صدوق.

وقال أبو عبد الرحمن النسائي: عمرو بن علي أبو حفص ثقة صاحب حديث.

وقال (٤٥ / ب) في موضع آخر: ثقة حافظ.

وذكره مسلمة بن قاسم فقال: بصري ثقة حافظ أنا عنه غير واحد، وقد تكلم فيه علي بن المديني وطعن في روايته عن يزيد بن زُرَيع[1].

وقال الصَّدفي: سمعت ابن قاسم يقول: سمعت النسائي كثيراً يفضل عمرو بن علي الفلاس ويثني عليه ويوثقه ويفضله على بُنْدار، وعلى أبي موسى الزَّمن، ويقول: ثقة ممن يعتمد عليه.

قال محمد: عمرو بن علي هذا أحد أئمة أهل البصرة في الحديث وعلله ورجاله، له كتاب في التاريخ مشهور. وله كتاب في الضعفاء من أهل البصرة.

ذكره أبو الحسن الدارقطني فقال: كان من الحفاظ الأثبات، وسمعت العباس العنبري يقول: ما تعلمت الحديث إلا من عمرو بن علي.

وذكره أبو عمرو النمري فقال: هو أحد أئمة أهل الحديث.

٣٧٣ – عمرو بن عيسى[2] أبو عثمان الضَّبي البصري.

روى عن: أبي عبد الصمد عبد العزيز بن عبد الصمد العمي البصري، وأبي الخطاب محمد بن سواء بن أبي كَرِدة السَّدوسي البصري، وأبي همام عبد الأعلى بن عبد الأعلى السامي البصري وغيرهم.

تفرد به البخاري، روى عنه في: الأدب، وفي استعانة اليد في الصلاة.

---

(١) قال الحافظ ابن حجر في هدى الساري (٤٥٣): لم يخرج البخاري عنه من روايته عن يزيد بن زريع شيئاً.

(٢) رجال البخاري (٨٦٠)، الجمع (١٤١٣). قلت ذكره ابن حبان في الثقات وقال مستقيم الحديث وقال بن بن حجر: ثقة.

Marfat.com

وروى عنه: أبو محمد عبدالله بن محمد بن ناجية البغدادي، وزكريا بن يحيى السجزي وغيرهما.

٣٧٤ – عمرو بن عباس[1] أبو عثمان الأَهْوَازي البصري الرُزي.

روى عن : أبي سعيد عبد الرحمن بن مهدي الأُرزي البصري المعروف بغُنْدَر.

تفرد به البخاري، روى عنه في العيدين، والأدب، والمناقب وغير ذلك.

وروى عنه : محمد بن عمرو بن جَبَلة بن أبي رواد العَتَكي. ومات محمد ابن عمرو قبله.

وروى عنه أيضاً: عبدالله بن أحمد بن موسي بن زِياد الجَوَاليقي الأَهْوَازي المعروف بعَبْدان، مات سنة خمس وثلاثين ومائتين، قاله: ابن منده.

وذكر أبو داود قال: حدثني محمد بن عبد (٤٦ / أ) الملك قال: مات عمرو بن العباس في ذي الحجة سنة خمس وثلاثين ومائتين.

وذكر أبو عبدالله الحاكم أنه سأل عنه الدارقطني قال: قلت: فعمرو بن العباس ؟ قال: ثقة.

وقال أبو جعفر (النحات[2]) : عمرو بن عباس بصري ثقة.

وقال أبو أحمد عبدالله بن عدي الجرجاني: سمعت عَبْدان يقول: سمعت عمرو بن العباس يقول: كتبت عن غُنْدر حديثه كله إلا حديثه عن سعيد بن أبي عَرُوبة، فإن عبد الرحمن بن مهدي نهاني أن أسمع منه حديث ابن أبي عروبة وقال: إن غندر سمع من ابن أبي عَرُوبة بعد الاختلاط.

قال ابن عدي فحكيت هذه الحكاية لابن مُكْرِم بالبصرة فقال: كيف يكون هذا وقد سمعت عمرو بن علي يقول: سمعت غُندراً يقول: ما أتيت شعبة حتى فرغت من ابن أبي عروبة.

وقال ابن عدي أيضاً: سمعت عَبْدان يقول: لم يسمع نسخة غُنْدر عن شعبة كل ما عِنده شعبة علي وجهه بتمامه غير أربعة أنفس: أحمد بن حنبل، ويحيى ابن معين، وخلف بن سالم، وعمرو بن عباس الأَهْوازي رابع القوم.

---

(١) رجال صحيح البخاري (٨٥٩). المجمع (١٤١٢).

(٢) كذا بالأصل وهو تصحيف وصوابه: " النحاس ".

Marfat.com

وقال الحسين بن بِسْطَام: ثنا عيسي بن شَاذَان: نا عمرو بن عباس الأُرزي قال: سمعت عبد الرحمن بن مهدي يقول: ما رأيت أعقل من مالك بن أنس، ولا أشد تقشفاً من شعبة، ولا أنصح للأمة من عبدالله بن المبارك.

٣٧٥ - عمرو بن عون[1] بن أَوْس بن الجعد أبو عثمان السّلمي الواسطي نزيل البصرة البزاز - بزايين معجمتين - يقال: هو مولى آل أبي العَجْفَاء السّلمي.

مات سنة أربعٍ وعشرين ومائتين، قاله: ابن أبي خيثمة.

وقال البخاري: مات سنة خمسٍ وعشرين ومائتين أو نحوها.

روى عن: أبي معاوية هشيم بن بشير السّلمي، وأبي الهيثم خالد بن عبدالله المُزَني، وأبي محمد سفيان بن عيينة الهلالي، وأبي سلمة حماد بن سلمة بن دينار الرّبعي البصري، وأبي إسماعيل حماد بن زيد بن دِرْهَم الأَزْدي البصري، وأبي عَوَانة وضّاح بن عبدالله اليَشْكري الواسطي، وأبي عبدالله عبد العزيز بن عبدالله بن أبي سلمة التيمي الماجشون وغيرهم.

تفرد به البخاري، روى عنه في غير موضع من الجامع.

وروى عن عبدالله بن محمد المُسْنَدي (٤٦ / ب) عنه في الاستئذان.

وأخرج مسلم في مسنده الصحيح عن رجل عنه.

وروى عنه: أبو جعفر محمد بن إسماعيل بْن سالم الصّائغ، وأبو قُدَامة عبيدالله بن سعيد اليَشْكري، وأبو محمد حجاج بن يوسف الشّاعر، وأبو بكر محمد بن الحسن بن طَرِيف الأَعْيَن، وأبو محمد عبدالله بن عبد الرحمن الدّارمي، وأبو يحيى محمد بن عبد الرحيم البزّاز، وأبو عبدالله محمد بن مسلم بن وارة الرّازي، وأبو حاتم محمد بن إدريس الرّازي، وأبو زُرعة عبيدالله بن عبد الكريم الرّازي، وأبو داود سليمان بن الأَشْعَث السّجستاني، وأبو بكر أحمد بن أبي خيثمة البغدادي، وأبو الحسن علي بن عبد العزيز البغوي نزيل مكة، وأبو بكر محمد بن إبراهيم بن يحيى بن جنّاد البغدادي وغيرهم.

وهو عندهم ثقة، قاله: أحمد بن عبدالله بن صالح الكوفي، وأبو حاتم محمد ابن إدريس الرّازي، زاد أحمد: وكان رجلاً صالحاً.

---

(١) رجال صحيح البخاري (٨٦٣)، رجال صحيح مسلم (١١٩٠)، الجمع (١٤٠٠).

وزاد أبو حاتم: حجة، وكان يحفظ حديثه.

وقال يزيد بن هارون: عليكم بعمرو بن عون.

وقال ابن أبي حاتم الرّازي: ثنا عباس بن محمد الدّوري قال: سمعت يزيد ابن هارون يقول: كان عمرو بن عَون ممن يزداد كل يوم خيراً.

ثم قال ابن أبي حاتم: سمعت أبا زُرعة يقول: قل من رأيت أثبت من عمرو ابن عون.

٣٧٦ - عمرو بن عاصم(١) بن عبيدالله بن الوَازِع أبو عثمان القيسي الكِلابي البصري.

روى عن: أبي عبدالله همام بن يحيى بن دينار الأَزْدي البصري.

تفرد به البخاري.

روى عنه في غير موضع من الجامع.

وروى عن: أحمد بن إسحاق السرّماري، وعبد القدوس بن محمد العطّار عنه في: التوحيد والردة.

وروى مسلم في مسنده الصحيح عن رجل عنه.

وروى أيضاً عمرو هذا عن: أبي سلمة حماد بن سلمة بن دينار البصري، وأبي العَوّام عمران بن دَاوَر القطان البصري، وأبي سعيد سليمان بن المغيرة البصري وغيرهم.

روى عنه : أبو (٤٧ / أ) الحسن علي بن عبدالله بن جعفر السّعدي المعروف بابن المديني، وأبو بكر محمد بن بشّار العَبْدي المعروف ببُنْدار، وأبو موسي محمد بن المثني العَنَزي الزَّمن، وأبو محمد عبدالله بن عبد الرحمن الدارمي، وأبو الصباح محمد بن الليث الهَدّادي البصري، وأبو جعفر محمد بن أحمد بن الجُنَيد الدّقّاق، والحسن بن علي الحلواني وغيرهم.

مات سنة ثلاث عشرة ومائتين، قاله: البخاري.

وذكر أبو داود، عن ابن عبيد، عن ابن سعد مثله.

---

(١) رجال صحيح مسلم (١١٨٩)، رجال صحيح البخاري (٨٦٢)، الجمع (١٣٩٩).

Marfat.com

وقال ابن أبي خيثمة: سئل يحيى بن معين عن عمرو بن عاصم فقال: صالح، وذكر عثمان بن سعيد الدارمي أنه سأل عنه يحيى بن معين فقال: أراه كان صدوقاً.

قال محمد: عمرو بن عاصم هذا ليس به بأس، قاله: البزّار.

وذكر أبو بكر البزّار أيضا في مسنده[1] فيما روى أنس بن مالك عن أبي بكر الصديق، فقال: نا عبد القدوس بن محمد بن عبد الكبير العطّار قال: نا عمرو بن عاصم الكلابي قال: نا سليمان بن المغيرة، عن ثابت، عن أنس قال: قال أبو بكر الصديق بعد وفاة رسول الله - صلى الله عليه وسلم -: انطلقوا بنا نزور أم أيمن كما كان رسول الله - صلى الله عليه وسلم - يزورها.

قال أبو بكر البزّار: هذا حديث لا نعلم رواه عن سليمان بن المغيرة إلا عمرو بن عاصم، ولا يروى عن أبي بكر إلا من هذا الوجه، والإسناد إسناد صحيح.

٣٧٧ - عمرو بن سوّاد بن الأسود[2] بن عمرو بن محمد بن عبدالله بن سعيد بن أبي سرح بن الحارث بن حبيب بن جذيمة بن مالك بن حسل بن عامر بن لؤي بن غالب بن فهر أبو محمد القرشي العامري السرحي الفقيه المصري.

ثقة، قاله: أبو عبد الرحمن النسائي ومسلمة بن قاسم.

توفي في رجب سنة خمس وأربعين ومائتين.

روى عن: أبي محمد عبد الله بن وهب بن مسلم القرشي الفهمي مولاهم الفقيه المصري.

تفرد به مسلم، روى عنه في كتاب: الإيمان، والصلاة، والزكاة، والصيام وغير ذلك.

وروى عنه: أبو داود (٢٤٠ ب) السجستاني، وأبو حاتم الرّازي، وأبو عبد الرحمن النسائي، وأبو بكر عبد الله بن أبي داود السجستاني، وأبو العلاء محمد بن أحمد بن جعفر الكوفي، وأبو الطاهر القاسم بن عبدالله بن مهدي

---

(١) البحر الزخار: (٣٧).

(٢) رجال صحيح مسلم (١١٧٧)، جمع (١٤٢٢).

الإخْمِيمَي، وأبو حُفَيْص عمر بن الحسن بن نصر الحَلَبي، وأبو الحسن علي بن أحمد بن سليمان المصري المعروف بعَلاّن وغيرهم.

وقال ابن أبي حاتم الرّازي: سئل أبي عنه فقال: مصري صدوق.

Marfat.com

٣٧٨ – علي بن إبراهيم[1].

روى عن : أبي محمد روح بن عبادة القَيْسي.

تفرد به البخاري، روى عنه في: فضائل القرآن، واختُلِفَ في عليٍّ هذا فقيل: هو علي بن إبراهيم المروزي وهو مجهول، وقيل هو علي بن إبراهيم بن عبد المجيد الواسطي.

وذكره أبو أحمد بن عدي فقال: علي بن إبراهيم لا يعرف يروي عن روح عن شعبة، يشبه أن يكون علي هذا ابن الحسين بن إبراهيم بن إشْكَاب أخو محمد ابن الحسين بن إشْكَاب.

قال محمد: علي بن إبراهيم بن عبد المجيد الواسطي يُكْنَى أبا الحسن.

توفي ببغداد سنة أربع وستين ومائتين، قاله مسلمة بن قاسم.

روى عن : أبي محمد روح بن عبادة القَيْسي، وأبي العباس وهب بن جرير ابن حازم الأزدي، وأبي خالد يزيد بن هارون السلمي، وأبي المسيب سلم بن سلام الواسطي وغيرهم.

روى عنه: أبو القاسم البغوي، وأبو العباس السّراج، وأبو محمد بن صَاعد، وأبو عبدالله الحسين بن إسماعيل المُحاملي وغيرهم.

وقال ابن أبي حاتم الرّازي: كتبت عنه ببغداد بعد انصرافي من مصر سنة اثنتين وستين وهو صدوق.

قال محمد: هو ثقة، قاله: أبو الحسن الدارقطني.

وحدثني أبو عبدالله محمد بن سعيد الأنصاري فيما كتب إليّ: ثنا شرِح بن محمد: ثنا ابن منصور: ثنا أبو ذر الهروي: أنا عبد الواحد بن إبراهيم بن أحمد أبو القاسم الخلاّل (٤٨ / أ) النَهْرواني بها قرأت عليه من أصله وأرجو أن لا يكون به بأس.

ثنا أبو عمرو عثمان بن أحمد بن عبدالله الدقّاق إملاءً غرة ذي الحجة سنة ثمان وثلاثين وثلثمائة: ثنا علي بن إبراهيم الواسطي: ثنا يزيد بن هارون قال: ثنا

---

(١) رجال صحيح البخاري (٨١٤)، الجمع (١٣٤٥).

زِيَاد يعني ابن أبي زِياد الجصَّاص: ثنا الحسن قال: قدم علينا عبد الرحمن بن سمرة وسمعته يقول: قال رسول الله - صلى الله عليه وسلم - : « **يا عبد الرحمن بن سَمرة ، لا تمنين الإمارة ولا تسألها ، فإنك إن أعطيتها في غير أمنية ولا مسألة أعنت عليها ، وإذا حلفت علي يمين فأت الذي هو خير وتحلل من يمينك** ».

قال الحسن: فغزوت معه كابل وريقاً والزندبان وذات الأسنان ثلاث سنين يصلي بنا ركعتين ولا يصوم بنا في رمضان حتى رجعنا، قال رجل للحسن: يا أبا سعيد، فكيف كنتم تصنعون في خِفَافكم ؟ قال: كان يأتي عليها الشهران لا نخلعهما ولا من جنابة.

قال محمد: قول أبي أحمد بن عدي في علي بن إبراهيم شيخ البخاري يشبه أن يكون علي هذا ابن الحسين بن إبراهيم بن إشْكَاب أخو محمد بن الحسين بن إشْكَاب هو أظهر الأقوال عندي والله أعلم.

وابن إشْكَاب هذا هو علي بن الحسين بن إبراهيم بن الحر بن إشْكَاب أبو الحسن العامري النسائي نزيل بغداد، وهو أخو محمد بن الحسين، مات سنة إحدى وستين ومائتين.

روى عن : أبيه، وأبي معاوية محمد بن خازم الضرير، وأبي بشر إسماعيل ابن إبراهيم الأسدي المعروف بابن عُلَيَّة، وأبي محمد روح بن عُبَادة القَيْسي، وأبي محمد إسحاق بن يوسف الأَزْرق، وأبي بدر شجاع بن الوليد بن قيس السّكُوني، وأبي حفص عمرو بن يونس بن القاسم الحنفي، وأبي عبدالله محمد بن ربيعه الكِلاَبي، وأبي محمد حجاج بن محمد الأَعْور وغيرهم.

روى عنه : أبو داود السّجستاني، وأبو بكر البزّار، وأبو حاتم الرّازي، وأبو عبد الرحمن النسائي، وأبو محمد يحيى بن محمد بن صَاعد البغدادي، وأبو موسي محمد بن هارون الأنصاري، وجعفر بن أحمد بن يحيى (٤٨ / ب) الشحام وغيرهم.

وروى عنه البخاري في كتاب التاريخ، وهو ثقة، قاله: أبو عبد الرحمن النسائي، وأبو محمد بن أبي حاتم الرّازي، وأبو سعيد بن الأعرابي وغيرهم.

زاد ابن حاتم: صدوق.

وقال النسائي في موضع آخر: لا بأس به.

Marfat.com

وقال ابن أبي حاتم الرّازي: سئل أبي عنه فقال: صدوق.

٣٧٩ - علي بن الجَعْد[١] بن عبيد أبو الحسن الهاشِمي مولاهم، وقيل المخْزومي مولاهم الجَوْهري اللؤلؤي البغدادي.

روى عن: أبي بِسْطام شعبة بن الحجاج بن الوَرْد الأَزْدي العَتَكي مولاهم الواسطي، تفرد به البخاري[٢]، روى عنه في غير موضع من الجامع.

وروى أيضاً عن: أبي عبدالله سفيان بن سعيد بن مَسْروق الثوري، وأبي عبدالله شريك بن عبدالله النخعي الكوفي القاضي، وأبي يوسف إسرائيل بن يونس بن إسحاق الهَمْداني، وأبي خيثمة زهير بن معاوية بن حُديج بن الرحيل الجعفي، وأبي بِشر ورْقاء بن عمر بن كُليب اليشْكري، ويقال: الشّيباني، وأبي محمد قيس بن الربيع الأسدي الكوفي، وأبي سلمة حماد بن سلمة بن دينار الخَزّاز البصري، وأبي إسماعيل حماد بن زيد بن درْهم الأَزْدي البصري، وأبي عبدالله همام بن يحيى بن دينار الأَزْدي العَوْذي، وأبي النضر جرير بن حازم بن زيد الأسدي البصري، وأبي عثمان جرير بن عثمان بن جبر بن أحمد بن أسعد الرّحبي، وأبي الحارث محمد بن عبد الرحمن بن أبي ذئب القُرشي، وأبي غسّان محمد بن مُطرف الليثي، وأبي إسماعيل علي بن علي بن بخار بن رِفاعة الرّفاعي البصري، وأبي معاوية شيبان بن عبد الرحمن التميمي مولاهم النحوي، وأبي عبدالله عبد العزيز بن عبدالله بن أبي سلمة الماجشون، وأبي سعيد يزيد بن إبراهيم التميمي الأُسَيْدي مولاهم التستري، وعبد الرحمن بن ثابت بن ثَوْبان الشامي وغيرهم.

كتب عنه يحيى بن معين وأحمد بن حنبل.

وروى عنه: أبو بكر بن أبي شيبة العبسي، وأبو يعقوب إسحاق بن أبي إسرائيل (٤٩ / أ) المَرْوزي نزيل بغداد المعروف بابن (كَامْجَر[٣])، وأبو بكر

---

(١) رجال صحيح البخاري (٨١٥)، جمع (١٣٤٦).

(٢) قلت: قال الحافظ ابن حجر في مقدمة الفتح (٤٣٠): "روى عنه البخاري في حديثه عن شعبة فقط أحاديث يسيرة وروى عنه أبو داود أيضا". قلت روى له أربعة عشر حديثا عن شعبة وروى حديثا واحدا عن إسحاق بن سعيد وهو برقم (٦٨٦٢) وقد توبع عليه.

(٣) كذا في الأصل وفي التهذيب: "كامجر".

Marfat.com

محمد بن إسحاق الصّاغاني، وأبو علي الحسن بن محمد بن الصباح الزّعْفرَانـــي، وأبو حاتم محمد بن إدريس الرازي، وأبو زُرعة عبيدالله بن عبد الكريم الـــرّازي، وأبو بكر محمد بن جعفر بن محمد بن أَعْين البغدادي، وأبو بكر أحمد بـــن أبـــي خيثمة البغدادي، وأبو بكر عبدالله بن محمد بن عبيد بن أبـــي الدنيـــا القُرشـــي البغدادي، وأبو داود سليمان بن الأَشْعث بن إسحاق الأَزْدي السّجستاني، وأبو عبدالله محمد بن عبد الرحمن الَهروي نزيل الرَّي، وأبو يعلي أحمد بن علـــي بـــن المثنى بن يحيى التّميمي الموصلي، وأبو إسحاق إبراهيم بن أبي دَاود البُرلسي، وأبو علي الحسن بن سلاَّم بن حماد السوَّاق، وأبو القاسم عبدالله بن محمد بـــن عبـــد العزيز البغوي وغيرهم.

ولد سنة أربع وثلاثين ومائة.

وتوفي في دولة الوَاثق هارون بن محمد بن هارون الرشيد في شهر رجـــب يوم السبت لست ليالٍ بقين من الشهر سنة ثلاثين ومائتين وقد اســـتكمل ستاً وتسعين سنة.

ذكر أبو حفعر العقيلي [1]: ثنا عبدالله بن أحمد بن حنبل قال: حدثني بعض أصحابنا عن علي بن المديني قال: ممن ترك حديثه عن شعبة علي بن الجعد وعَدْد جماعة، فقالوا لعلي بن المديني، فعلي بن الجعد ماله ؟ قال: رأيت ألفاظـــة عـــن شعبه تختلف.

وقال العقيلي: قلت لعبدالله بن أحمد بن حنبل: لِمَ لَمْ تكتب عن علي بـــن الجَعْد ؟ قال: نهاني أبي أن أذهب إليه، وكان يبلغة عنه أنه يتناول أصحاب النبي -صلى الله عليه وسلم -.

وقال أيضاً: حدثني أحمد بن محمد بن صدقة قال: نا أبو يحيى النَّاقد قـــال: سمعت أبا غسَّان الدّوري يقول: كنت عند علي بن الجَعْد فذكروا عنده حديث ابن عمر: كنا نُفَاضل علي عهد رسول الله -صلى الله عليه وسلم - نقول: خير هذه الأمة بعد النبي -صلى الله عليه وسلم -: أبو بكر، وعمر، وعثمان فيبلـــغ النبي -صلى الله عليه وسلم - فلا ينكر. فقال (٤٩ / ب) عليّ: انظـــروا إلى الصبي هو لم يحسن يطلق امرأته يقول كنا نفاضل.

---

(١) الضعفاء للعقيلي: (٣ / ٢٢٤).

حدثني أحمد بن محمد قال: نا أبو يحيى النّاقد قال: حدثني أبو غسّان الدّوري قال: كنت عند علي بن الجَعْد فذكروا حديث النبي - صلى الله عليه وسلم - أنه قال للحسن: „ **إن ابني هذا سيد** „ فقال : ما جعله الله سيداً .

وروى أيضاً العقيلي بإسناده عن أبي هاشم زياد بن أيوب الطّوسي قال: كنت عند علي بن الجَعْد فسألوه عن القرآن، فقال: القرآن كلام الله ومن قال مخلوق لم أعنفه، قال أبو هاشم: وذكرت ذلك لأبي عبدالله أحمد بن حنبل فقال: ما بلغني عنه أشد من هذا.

قال محمد: هذا الذي حكاه العقيلي عن علي بن الجَعْد شنيع، نسأل الله تعالى العافية والسلامة في الدين والدنيا.

أما الحسن بن علي - رضي الله عنه - فكان رجلاً فاضلاً ورعاً حليماً سيداً كما قال رسول الله - صلى الله عليه وسلم - دعاه فضله وورعه إلى أن ترك المُلْك وزال عنه رغبة فيما عند الله (تبارك وتعالى) وأصلح الله به بين فئتين عظمتين من أمة محمد - صلى الله عليه وسلم -.

روى عنه أنه قال: والله ما أحببت منذ علمت ما ينفعني وما يضرني أن لي أمر أمة محمد - صلى الله عليه وسلم - على أن تهراق في ذلك محجنة دم.

وروى أبو روق عطية بن الحارث الهمداني أنا أبا الغريف عبيدالله بن خليفة الهمداني حدثهم قال: كنا في مقدمة الحسن بن علي اثني عشر ألفاً بمسكن مستميتين تقطر أسيافنا من الجد والحرص على، فقال أهل الشام: وعلينا أبو العُمرّطة فلما جاءنا صلح الحسن كأنما كسرت ظهورنا من الغيظ والحزن، فلما جاء الحسن الكوفة أتاه شيخ منا يكنى أبا عامر سفيان بن ليلي فقال: السلام عليك يا مُذلّ المؤمنين، فقال: لا تقل يا أبا عامر فإني لم أذل المؤمنين، ولكني كرهت أن أقتلهم في طلب الملك.

وأما عبدالله بن عمر بن الخطاب - رضي الله عنه - فكان من فضلاء الصحابة وفقهائهم، خيراً ورعاً إماماً يقتدي به (٥٠ / أ) وأما قول علي بن الجَعْد ومن قال في القرآن أنه مخلوق لم أعنفه. بل والله أُعنفه أشد التّعنيف، يُستتاب فإن تاب وإلا قتل، وأما علي بن الجَعْد هذا فقد تكلموا في مذهبه على ما ذكرناه، وهو عند أكثرهم ثقة في الحديث.

Marfat.com

روى عبد الخالق بن منصور، عن يحيى بن معين أنه قال عنه: ثقة، وقال حسين بن فَهم: سمعت يحيى بن معين يقول وسئل أيما أثبت، أبو النضر أو علي ابن الجعد ؟ قال يحيى: خرب الله بيت علي إن كان في الثبت مثل أبي النضر، أو نحو هذا من القول.

وذكر أبو عبدالله الحاكم أنه سأل عنه الدارقطني قال: قلت: فعلي بن الجعد؟ قال: ثقة، وذكر أبو أحمد بن عدي قال: قال أحمد بن حنبل: اكتبوا عن علي بن الجعد فإن عنده أشياء حساناً.

وذكره ابن أبي حاتم الرَّازيَ فقال: كتب عنه أبي في الرحلة الأولي سنة أربع وعشرين ومائتين وسألته عنه فقال: كان مُتْقناً صدوقاً، وقال: لم أر من المحدثين من يحفظ ويأتي بالحديث علي لفظ واحد لا يغيره سوى قَبيصة بن عقبة وأبي نعيم في حديث الثوري ويحيى الحِمَّاني في شريك وعلي بن الجَعْد في حديثه.

ثم قال ابن أبي حاتم: سمعت أبا زُرعة قال: سمعت أحمد بن حنبل يقول: كتبت عن علي بن الجعد حديث أبي غسَّان محمد بن مُطَرف كله، ثم قال ابن أبي حاتم: سألت أبا زُرعة عن علي بن الجعد فقال: كان صدوقاً في الحديث.

ورُوِيَ عن إسحاق بن أبي إسرائيل المعروف (بابن كبجر [1]) أنه قال في جنازة علي بن الجَعْد: أخبرني أنه **منذ** نحو من ستين سنة يصوم يوماً ويفطر يوماً.

وقال الصَّدفي: سمعت محمد بن قاسم بن محمد غير مرة يقول: سمعت أبا بكر محمد بن جعفر بن الإمام ببغداد يقول: رأيت يحيى بن معين سنة ثلاثين في آخرها في جنازة علي بن الجَعْد وقد وضع يده علي رأسه وهو يَرْجِع ويقول: أصبنا والله به خاصة والمسلمون عامة. (٥٠ / ب) .

٣٨٠ - علي بن الحَسَن [2] بن شَقيق بن دِينار أبو عبد الرحمن العَبْدي مولاهم المروزي، والد محمد بن علي، يقال: مولي الجارود العَبْدي من عبد القيس ابن أقصي، مات سنة خمس عشرة ومائتين قاله: البخاري.

وذكر أبو داود عن ابن عبيد عن ابن سعد مثله.

---

(١) كذا بالأصل وهو تصحيف وصوابه (كامجرا).

(٢) رجال صحيح مسلم (١١٢٩)، رجال صحيح البخاري (٨١٦)، والجمع (١٣٣٧).

Marfat.com

روى عن : أبي عبد الرحمن عبدالله بن المبارك الحنظلي المروزي، تفرد بـــه البخاري، روى عنه في العتق.

وروى أيضاً عن: أبي حمزة محمد بن ميمون السّكري المـــروزي، وأبـــي سليمان جعفر بن سليمان الضُبعي البصري، وأبي سعيد إبراهيم بـــن طَهْمـــان الهَرَوي وغيرهم.

روى عنه : أبو عبدالله أحمد بن محمد بن حنبل الشّيباني، وأبو خيثمة زُهير ابن حرب النسائي، وأبو أحمد محمود بن غَيْلان المَروزي، وأبو عمار الحسين بن حُريث المَروزي، وأبو عبدالله أحمد بن إبراهيم الدّورقي، وأبو همام الوليد بـــن شُجاع بن الوليد السّكوني، وأبو عبدالله محمد بن عبدالله بن قُهْزاذ المروزي، وأبو صالح أحمد بن منصور بن راشد المَروزي المعروف بزاج وأبو الفضل عباس بـــن محمد بن حاتم الدّوري، وأبو عبد الرحمن عبدالله بن منير المَروزي، وابنـــه أبـــو عبد الله محمد بن علي بن حسن وغيرهم.

وقال أبو جعفر السّني الورّاق: أبو عبد الرحمن علي بن الحسن ثقة.

وقال محمد بن وضّاح: علي بن الحسن بن شقيق من أهل مرو ثقة.

وقال ابن أبي حاتم الرّازي: سألت أبي عنه فقال: هو أحب إلي من علـــي بن الحسين بن واقد، وقال أبو أحمد بن عدي: سمعت ابن سنان يقول: سمعـــت إبراهيم بن سعيد الجوهري يقول: ما رأيت أحدا ممن يشبه السلف إلا ثلاثة: علي ابن الحسن بن شقيق، وأبو داود الحفري، وسعيد بن عامر.

٣٨١ - علي بن الحسن بن سليمان[1] أبو الشّعثاء الكـــوفي، ويقـــال: الواسطي، كان كوفيا نزل واسط كنيته أبو الحسن ويعرف بأبي الشّعثاء.

روى عن : أبي محمد عبدة بن سليمان الكلابي (٥١ / أ) الكوفي.

تفرد به مسلم، روى عنه في كتاب الجهاد.

وروى عن : أبي معاوية هشيم بن بشير السّلمي الواسطي، وأبي بكر بن عيّاش بن سالم الأسدي الكوفي، وأبي عمر حفص بن غياث النخعـــي الكـــوفي القاضي، وأبي الحسين زيد بن الحُباب العُكلي الكوفي وغيرهم.

---

(١) رجال صحيح مسلم (٢ / ١١٢)، الجمع (١٣٦٠).

Marfat.com

روى عنه : أبو جعفر أحمد بن سِنَان بن أسد القطّان الوَاسطي، وأبو عَون محمد بن عمرو بن عون السّلمي الواسطي، وأبو بكر محمد بن عيسي بن السّكن الأنصاري الواسطي، وأبو إسحاق عمران بن موسي بن مُجَاشع الجُرْجَاني، وأبو بكر موسي بن إسحاق بن موسي الأنصاري القاضي، وأبو عبد الرحمن بَقي بن مَخْلد القرطبي، وأبو عيسي محمد بن عيسي الترمذي، وأبو زُرعة عبيدالله بن عبد الكريم الرَّازي، وأبو خالد يزيد بن سِنَان البصري نزيل مصر وغيرهم[1].

٣٨٢ - علي بن حكيم[2] بن ذَبيان أبو الحسن الأَوْدي الكوفي، مات سنة اثنتين وثلاثين ومائتين، قاله البخاري.

روى عن : أبي عبدالله شريك بن عبدالله النخعي الكوفي القاضي.

تفرد به مسلم روى عنه في كتاب الحج.

وروى أيضاً عن: أبي عبد الرحمن عبدالله بن المبارك الحَنْظَلي مولاهم المروزي، وعلي بن مُسْهِر القرشي، وعبدالله بن إدريس الأَوْدي وغيرهم.

روى عنه : ابن أخيه أبو عبدالله أحمد بن عثمان بن حكيم الأَوْدي الكوفي، وأبو عبد الرحمن عبدالله بن أحمد بن محمد الشّيباني بن حنبل، وأبو بكر جعفر بن محمد الفريابي، وأبو قُدامة عبيدالله بن سعيد السَّرْخسي، وأبو الحسن علي بن عبد الرحمن بن محمد بن المُغيرة القُرشي المَخْزومي المصري المعروف بعَلاّن، وأبو جعفر محمد بن عبدالله بن سليمان الحَضْرمي الكوفي المعروف بمُطَين، وأبو زرعة عبيدالله بن عبد الكريم الرازي، وأبو حاتم محمد بن إدريس الرّازي، وأبو سعيد محمد بن موسي الكسائي الرّازي، وأبو عَوانة موسي بن يوسف بن موسي القطّان الكوفي نزيل الري، وأبو إسحاق إسماعيل بن إسحاق (٥١/ ب) القاضي، وأبو يعقوب إسماعيل بن قُتيبة بن عبدالله السّلمي النيسابوري وغيرهم.

ذكره مسلمة بن قاسم فقال: علي بن حكيم الأَوْدي كوفي، روى عنه من أهل بلدنا: بَقي يعني ابن مخْلد القرطبي.

---

(١) قال أبو عبيد الآجري: سئل أبو داود عن أبي الشعثاء الواسطي فقال: ثقة ولم أسمع منه شيئا. وقيل توفى سنة سبع وثلاثين ومائتين أو ست وثلاثين. تهذيب الكمال.

(٢) رجال صحيح مسلم: (١١٣٤)، الجمع (١٣٦٣).

Marfat.com

قال بَقي: وكان من العباد، رأيت عنده أناساً قد أثر التراب في جباههم من كثرة السجود.

وقال ابن أبي حاتم الرّازي: سئل أبي عن علي بن حكيم الأَوْدي فقال: كوفي صدوق.

وقال الخطيب: كان ثقة.

وقال ابن أبي خيثمة في تاريخه: وذكر يحيى بن معين يوماً الكوفة فقال: ليس بها أحدٌ خرابٌ، قيل له: فعمن نكتب بها ؟ قال: عن ابني أبي شيبة، قيل له: أي ابني أبي شيبة، قال: أبو بكر وعثمان، قيل له: فقاسم، قال: اكتب عنهما وعن ابن نمير وعلي بن حكيم ومنجاب وزيد بن أخْزَم أبي طالب الطَّائي.

٣٨٣ – علي بن حفص[1] أبو الحسن الخَراساني المروزي، سكن عَسْقَلان من أرض الشام.

روى عن: أبي عبد الرحمن عبدالله بن المبارك الحَنْظَلي المَرْوزي.

تفرد به البخاري، روى عنه في: الجهاد، ومناقب الزبير، والقدر.

وروى عنه : أبو عبدالله محمد بن يحيى بن مرسلي الإسْفَارئيني.

قال البخاري: لقيته سنة عشرة ومائتين، وقال أبو عبدالله الحاكم توفي بعسْقلان وهو أحد المجاهدين.

٣٨٤ – علي بن الحكم أبو الحسن الأنصاري الخَراساني[2] المَرْوزي المُؤذن، من قرية تدعى غزا، مات سنة ست وعشرين ومائتين.

روى عن : أبي عوانة وضّاح بن عبدالله الواسطي.

تفرد به البخاري، روى عنه في الشركة والنكاح.

وروى أيضاً عن: أبي المنذر سلاّم بن سليمان المَزني مولاهم القارئ البصري، وأبي عبدالله مالك بن أنس الأَصْبَحي.

وقال أبو عبدالله الحاكم: سألت عنه الدارقطني، قال: قلت: فعلي بن الحكم المروزي ؟ قال: ثقة، روى عنه: البخاري.

---

(١) رجال صحيح البخاري (٨٢١)، الجمع (١٣٤٩) وذكره ابن حبان في الثقات وقال الدارقطني ثقة انظر ترجمته من تهذيب التهذيب.

(٢) رجال صحيح البخاري (٨١٩)، الجمع (١٣٤٨).

Marfat.com

قال محمد: وروى عنه: أبو علي محمد بن يحيى بن عبد العزيز المروزي الصَّائغ، وأبو عبدالله محمد بن الليث المروزي السِّمْسَار (٥٢ / أ) .

٣٨٥ - علي بن حُجْر بن إياس[1] بن مُقَاتل بن مُشَمْرج بن خالد أبو الحسن السَّعدي المروزي.

ثقة حافظ قاله: أبو عبد الرحمن النسائي، ومسلمة بن قاسم الأندلسي.

مات في جمادى الأولى سنة أربع وأربعين ومائتين، قاله: البخاري.

قدم المُشَمْرج بن خالد علي النبي - صلى الله عليه وسلم - فأمر له ببرد وقطع له ركى ما بالبادية.

روى علي هذا عن : أبيه، وعن أبي عبدالله شريك بن عبدالله النخعي القاضي الكوفي، وأبي الحسن علي بن مسهر بن عُمَير بن عصْم القرشي القاضي، وأبي إبراهيم إسماعيل بن جعفر بن أبي كثير الأنصاري القارئ المدني، وأبي عبدالله جرير بن عبد الحميد الضَّبي الرَّازي، وأبي معاوية هُشَيم بن بَشير السّلمي الواسطي، وأبي محمد سفيان بن عيينة بن أبي عمران الهِلاَلي المكي، وأبي بشر إسماعيل بن إبراهيم - هو ابن عُلَيّة الأسدي - وأبي عمرو عيسى بن يونس بن أبي إسحاق الهْمداني، وأبي عبد الرحمن عبدالله بن المبارك الحَنْظلي المروزي، وأبي عبدالله الفضل بن موسى السيناني المروزي، وأبي إسماعيل بن عبد الرحمن ابن يزيد بن جابر الأَزْدي الشَّامي، وأبي يحيى شعيب بن صفوان الثقفي الكوفي كاتب عبدالله بن شُبْرُمَة الضَّبي، وأبي هشام حسان بن إبراهيم العَنَزي قاضي كِرْمَان، وأبي العباس الوليد بن مسلم القُرشي الأموي الدِّمشقي، وأبي محمد عبد العزيز بن محمد الدَّراوردي المدني، وأبي تَمام عبد العزيز بن أبي حازم سلمة بن دينار المدني، وأبي عبد الرحمن يحيى بن حمزة الحَضْرَمي القاضي، وأبي عبدالله هِقْل بن زياد بن عبيد السَّكْسَكي، وأبي سعيد محمد بن يزيد الواسطي، وأبي الحسن عتَّاب بن بشير الأموي مولاهم الحرَّاني وغيرهم.

اتفقا علي الرواية عنه في الصحيحين.

روى عنه البخاري في الكفارات والتوحيد.

---

(١) رجال صحيح مسلم (١١٣١)، رجال صحيح البخاري (٨٢٠)، الجمع (١٣٣٨).

وروى عنه مسلم في كتاب: الإيمان والطهارة، والصلاة، والجنائز، والحج، والجهاد (٥٢ / ب) والطلاق، والبيوع، والحدود، والفتن وغير ذلك.

وروى عنه : أبو عيسى الترمذي، وأبو عبد الرحمن النسائي، وأبو بكر بن خزيمة، وأبو محمد جعفر بن أحمد بن نصْر الحافظ النيسابوري وغيرهم.

وقال أبو أحمد بن عدي: سمعت أحمد بن محمد بن عمرو بن بِسْطام يقول: سمعت أحمد بن سيَّار يقول: كنت أنا ومحمد بن يحيى عند علي بن حُجْر فأنشأ يقول:

كم الغاية القصوى التي تأملانها ... أتقوي عليها أم تقوم فتنهض

قال أحمد: وكنا عنده يوماً فجاء صبي له من الكتاب صغير فقيل له: في أى سورة هو يا أبا الحسن ؟ فأنشأ يقول:

يكتب بالجص على لوحة ... أعوذ بالله من الغاسق

قال ابن عدي: وسمعت الحسن بن سفيان يقول: سمعت علي بن حجر يقول:

وظيفتنا مائة للغريب ... في كل يوم سوي ما يُفادُ

شريكية أو هُشيمية ... أحاديث فقه قصار جيادُ

قال ابن عدي: سمعت الحسن بن سفيان يقول: سأل أصحاب الحديث الزيادة من علي بن حُجْر فأنشأ يقول:

لكم مائة في كل يوم أعُدُّها ... حديثاً حديثاً لست زائدكم حرفاً

وما طال منها من حديث فإنني ... به طالب منكم علي قَدْره صَرْفاً

فإن أقْنعتكم فاسمعوها صريحة ... وإلا فجيئوا من يُحدِّثكم ألْفا

٣٨٦ – علي بن خَشْرم[1] بن عبد الرحمن بن عطاء بن هلال بن ماهان أبو الحسن السَّعدي المروزي، ابن أخت بشر بن الحارث الحافي الزاهد[2].

روى عن : أبي بكر بن عيَّاش بن سالم الأسدي الكوفي، وأبي محمد سفيان بن عيينة بن أبي عمران الهلالي، وأبي عمرو عيسى بن يونس بن أبي إسحاق الهمداني، وأبي سفيان وكيع بن الجراح بن مليح الرؤاسي الكوفي، وأبي

---

(١) رجال صحيح مسلم (١١٣٣)، الجمع (١٣٦٢).

(٢) قال النسائي ثقة انظر تهذيب الكمال. وذكره أيضا ابن حبان في الثقات (٨ / ٤٧).

Marfat.com

ضَمرة أنس بن عياض اللّيثي (٥٣ / أ) المدني، وأبي محمد عبدالله بن وهب المصري، وأبي محمد عبدالله بن إدريس بن يزيد الأَوْدي، وأبي عمر حفص بن غيَاث النَخعي، وأبي عبدالله الفضل بن موسى السّينَاني، وأبي بشر إسماعيل بن إبراهيم هو ابن عُلَية الأَسَدي، وأبي محمد حجاج بن محمد الهَاشمي الأَعْور المِصيصي وغيرهم.

تفرد به مسلم، روى عنه في كتاب: الإيمان، والطهارة، والصلاة، والصيام، والحج، والفرائض، وفضل الجهاد، والفتن.

وروى عنه : أبو إسحاق عبد الرحمن بن علي، وأبو عيسى محمد بن عيسى الترمذي، وأبو عبد الرحمن أحمد بن شعيب النسائي، وأبو بكر محمد بن إسحاق بن خزيمة السُلمي، ومسلمة بن قاسم الأندلُسي وغيرهما.

وذكر أبو محمد بن الجارود في كتاب الأسماء والكُنَى قال: ثنا علي بن خَشْرَم قال: سألت وَكيعاً قلت: يا أبا سفيان، تعرف شيئاً للحفظ فإني بَليد، قال: نعم، كان يقال: استعينوا على حفظ الحديث بترك المعاص، وفي هذا المعنى يقول الشاعر:

شكوت إلى وكيعٍ سوء حفظي ... فَأَوْمَأ بي إلى ترك المعاصي

وقال لي: إن فرط الحفظ فضل ... وفضل الله لا يؤتيه عاصي

٣٨٧ - علي بن عبد الله بن إبراهيم [١] .

روى عن : أبي محمد حجاج بن محمد الأَعْور.

تفرد به البخاري [٢]، روى عنه في كتاب النكاح، في باب: إجابة الدّاعي في العرس وغيرها فقال: ثنا علي بن عبدالله بن إبراهيم: ثنا حجاج بن محمد قال: قال ابن جُريج: أخبرني موسى بن عقبة، عن نافع قال: سمعت عبدالله بن عمر يقول: قال رسول الله - صلى الله عليه وسلم -: „ **أجيبوا هذه الدعوة إذا دعيتم لها** „ قال: وكان عبدالله يأتي الدعوة في العرس وغير العرس وهو صائم.

---

(١) رجال صحيح البخاري (٨٢٧)، الجمع (١٣٥٢).

(٢) روى له البخاري حديثين مشهورين برقم (٥١٧٩)، (٥٠٢٦).

قال محمد: علي بن عبدالله هذا قيل إنه يعرف بسنجة، وقيل إنه مجهول لا يعرف [1]، وقد أخرج مسلم بن الحجاج هذا الحديث في مسنده الصحيح (٥٣/ب) عن هارون بن عبدالله الحمّال، عن حجاج بن محمد، وهارون ثقة مشهور.

وقال أبو جعفر الطحاوي: ثنا يونس قال: أخبرني أنس بن عياض، عن موسى بن عقبة، عن نافع، عن ابن عمر قال: قال رسول الله - صلى الله عليه وسلم -: „ **أجيبوا الدعوة إذا دعيتم لها** ..

ورواه أيوب السختياني وعمر بن محمد العمري وغيرهما عن نافع عن ابن عمر عن النبي - صلى الله عليه وسلم - بنحوه.

٣٨٨ - علي بن عبد الله بن جعفر [2] بن نَجيح أبو الحسن السعدي مولاهم البَصْري، كان والده من أهل المدينة سكن البصرة، ويُعرف علي هذا بابن المديني، مات بالعسكر يوم الأثنين لليلتين بقيتا من ذي القعدة سنة أربع وثلاثين ومائتين قاله البخاري.

وقال أبو يحيى السّاجي: وسمعت العباس بن عبد العظيم يقول: سمعت علي ابن عبدالله يقول: مات أبي وهو ابن نيف وسبعين سنة ومات علي لها.

قال محمد: هو مولى لبني سعد بن بَكْر من كنانة.

روى عن : أبي محمد سفيان بن عيينة، وعن أبي عمران الهِلاَلي المكي، وأبي إسماعيل حماد بن زيد بن درهم الأَزْدي البصري، وأبي سليمان جعفر بن سليمان الضَبعي البصري، وأبي معاوية هُشيم بن بشير السّلمي الواسطي، وأبي عبدالله مروان بن معاوية الفَزاري، وأبي محمد عبد الوهاب بن عبد المجيد الثقفي البصري، وأبي عبدالله جرير بن عبد الحميد الضَّبي الرّازي، وأبي سعيد يحيى بن سعيد القطّان، وأبي سعيد عبد الرحمن بن مَهْدي الأَزْدي ويقال، العَنْبري البصري، وأبي إسماعيل بشر بن المُفَضّل بن لاَحق البصري، وأبي هشام حسان ابن إبراهيم العَنَزي الكرْماني، وأبي أسامة حماد بن أسامة بن زيد بن سليمان

---

(١) ذكر عن البخاري أنه حدث عن عبدالله بن إبراهيم فسئل عنه فقال متقن انظر تاريخ بغداد (١٢ / ٣) وتهذيب الكمال.

(٢) رجال صحيح البخاري (٨٢٦)، الجمع (١٣٥١).

Marfat.com

القُرشي الكوفي، وأبي رِوح حَرَمي بن عُمَارة بن أبي حفصة العَتَكي البصري، وأبي صالح حاتم بن وَرْدان البصري، وأبي تَمام عبد العزيز بن أبي حازم المدني، وأبي عبد الصمد عبد العزيز بن عبد الصمد العمّي البصري، (٥٤ / أ) وأبي صفوان عبدالله بن سعيد بن عبد الملك بن مروان بن الحكم القُرَشي الأموي، وأبي محمد عبد الأعلى بن عبد الأعلى السَّامي البصري، وأبي بكر عبد الرزاق ابن همام بن نافع الحميري الصنعاني، وأبي عبدالله محمد بن بشر بن الفَرافِصَة العبدي الكوفي، وأبي همام محمد بن الزِّبرقان الأَهْوَازي، وأبي المثني معاذ بن معاذ العنبري القاضي البصري، وأبي عبدالله معاذ بن هشام بن أبي عبدالله الدستوائي، وأبي بكر بن عيّاش بن سالم الأسدي الكوفي، وأبي عبدالله ويقال أبو محمد مرحرِم بن عبد العزيز بن مهْرَان العطّار البصري، وأبي سعيد يحيى بن زكريا بن أبي زائدة الهمْداني الكوفي، وأبي عبد الرحمن هشام بن يوسف الصنعاني، وأبي النضر هاشم بن القاسم الخَرَساني نزيل بغداد، وأبي بشر إسماعيل بن إبراهيم هو ابن عُلَية الأَسَدي البصري، وأبي ضَمْرة أنس بن عياض اللّيثي المدني، وأبي عمرو بشر بن السّري الأَفْوَه البصري نزيل مكة، وأبي العباس الوليد بن مسلم القرشي الأموي الدّمشقي، وأبي العباس وهب بن جرير بن حازم الأَزْدي البصري، وأبي يحيى معن بن عيسى الأَشْجَعي القزّاز المدني، وأبي معاويةيزيد بن زُرَيع العَيْشي البصري، وأبي خالد يزيد بن هارون السّلمي الواسطي، وأبي همام المغيرة بن سلمة المَخْزومي البصري، وأبي محمد مُعْتمر بن سليمان بن طَرْخَان التّيمي البصري، وأبي محمد عبد العزيز بن محمد بن عبيد الدّراوردي المدني، وأبي عثمان خالد بن الحارث الهُجَيمي البصري، وأبي عبدالله محمد بن جعفر الهُذَلي المعروف بُغْنَدر، وأبي عمرو شَبابة بن سوّار الفَزاري المدني، وأبي محمد سعيد بن عامر العُجَيْفي ويعرف بالضّبعي وغيرهم.

تفرد به البخاري، روى عنه في غير موضع من الجامع.

وروى عنه : أبو المثنى معاذ بن معاذ بن نصر بن حسّان العَنْبري القاضي البصري، وأبو عبدالله أحمد بن حنبل (٥٤ / ب) الشيباني، وأبو علي الحسن ابن محمد بن الصباح الزَّعْفَراني، وأبو بكر محمد بن إسحاق الصّاغاني، وأبو الحسن علي بن نصر بن علي الجَهْضَمي، وأبو علي الحسن بن شجاع بن رجاء

Marfat.com

البَلْخي، وأبو يحيى محمد بن عبد الرحيم البزّاز، وأبو جعفر أحمد بن الحسن بن خِراش البغدادي، وأبو بكر أحمد بن منصور بن سيّار الرّمادي نزيل بغداد، وأبو بكر محمد بن الحسن بن طَريف الأعْين، وأبو بكر عبد القُدوس بن محمد بن عبد الكبير العطّار، وأبو جعفر محمد بن عبدالله بن المبارك المَخْرمي، وأبو الفضل العباس بن عبد العظيم العَنبري، وأبو داود سليمان بن سيف بن يحيى بن درْهم الطّائي الحرّاني، وأبو علي الحسن بن يحيى بن هاشم الأُرْزي البصري، وأبو حاتم محمد بن إدريس الرّازي، وأبو زُرعة عبيدالله بن عبد الكريم الرّازي، وأبو عبدالله محمد بن أيوب بن يحيى بن الضّريس البجلي الرّازي، وأبو الفضل صالح بن أحمد ابن محمد بن حنبل الشيباني، وأبو بكر أحمد بن أبي خيثمة البغدادي، وأبو إسحاق إسماعيل بن إسحاق القاضي البغدادي، وأبو الحسن علي بن الحسين بن جُنيد الرازي، وأبو سعيد الحسين بن مهدي بن مالك العطار الأيلي وغيرهم.

وقال أبو يحيى الساجي: علي بن المديني لم يحدث عن أبيه، وعابوه بذلك قبلي بابن أبي دؤاد في المحنة حتى حدث في ذلك بأحاديث مكروهاً، سمعت ابن نمير يقول: أنا كنت وعلي بن المديني وابن حنبل وجماعة سنة حج الوليد بن مسلم وكتبنا عنه الحديث الذي رواه عن الأوزاعي، عن الزهري عن أنس في القرآن فكلوه إلى عالمه. فحدث به علي بن المديني فكلوه إلى خالقه، فجعل يذمه على ذلك ويسبه بما لا أحب ذكره. لأن عليا كان له موضعاً من العلم والحديث، وبلغني أنه كان في أصل الوليد كما ذكره والله أعلم.

وذكره أبو جعفر العقيلي فقال: علي بن عبدالله بن جعفر بن نَجيح جنح إلى ابن أبي دؤاد والجهمية وهو في حديث مستقيم إن شاء الله (٥٥ / أ) ثم قال أبو جعفر: ثنا أحمد بن محمد بن سليمان الرّازي قال: سمعت أزْهر بن جميل يقول: كنا عند يحيى بن سعيد القطان وثم سَهْل بن حسّان بن أبي خروبة وابن المديني والشاذكوني وسليمان صاحب البصري والقواريري وسفيان الرّاس، فجاء عبد الرحمن بن مهدي فسلم على أبي سعيد وجلس إليه، فقال له يحيى: مالي أراك حائر النفس، قال: رأيت البارحة رؤيا هالتني، فقال: لا تكون إلا خيرا إن شاء الله، فقال له علي بن المديني: أي شيء رأيت يا أبا سعيد ؟ فقال: رأيت قوما من أصحابنا أُرْكسوا، قال: فقال علي: أضْغاث أحْلام، فقال له عبد

Marfat.com

الرحمن: أسكت فوالله يا علي إنك منهم، فقال علي إن الله يقول ﴿ **ومن نُعمَرة نُنَكِّسة في الخَلْق**﴾ فقال: ليس هو والله بذاك.

قال العقيلي: وقرأت علي عبدالله بن أحمد بن حنبل كتاب العلل عن أبيه فرأيت فيه حكايات كثيرة عن أبيه عن علي بن عبدالله ثم قد ضرب عن اسمه وكتب فوقه: ثنا رجل، ثم ضرب علي الحديث كله، فسألت عبدالله فقال: كان أبي ثنا عنه ثم أمسك عن اسمه، وكان يقول: ثنا رجل ثم ترك حديثه بعد ذلك.

وقال ابن أبي حاتم: كتب عنه أبي وأبو زُرعة، وترك أبو زُرعة الرواية عنه من أجل ما كان منه في المحنة.

قال محمد: ذكر البخاري في الجامع في كتاب الرقاق [1] فقال: ثنا علي بن عبدالله: ثنا محمد بن عبد الرحمن أبو المنذر الطَّفَاوي، عن سليمان الأعمش قال: حدثني مجاهد، عن عبدالله بن عمر قال: أخذ رسول الله - صلى الله عليه وسلم- بمنكِبي فقال: « **كن في الدنيا كأنك غريب أو عابر سبيل** » وكان ابن عمر يقول: إذا أمسيتَ فلا تنتظر الصباح وإذا أصبحتَ فلا تنتظر المساء، وخذ من صحتك لمرضك، ومن حياتك لموتك.

وذكر أبو جعفر العقيلي قال: ثنا محمد بن عبدالله الحضْرَمي قال: ثنا عمرو ابن محمد بن بُكَير النَّاقد قال: ثنا محمد بن عبد الرحمن الطفَاوي، عن الأعمش، عن مجاهد (٥٥ / ب) عن ابن عمر قال: قال النبي - صلى الله عليه وسلم - : « **كن في الدنيا كأنك غريب أو عابر سبيل وعد نفسك في الموتى** » .

قال الحَضْرمي: قال لنا عمرو بن محمد وذكر علي بن المديني فقال: زعم المَخْذول في هذا الحديث أنه حدثنا مجاهد وإنما نرى الأعمش أخذه من ليث بن أبي سليم.

وذكر أبو عيسى الترمذي في كتاب الزهد من مصنفه في باب: ما جاء في قصر الأمل قال[2]: حدث محمود بن غيلان: ثنا أبو أحمد: ثنا سفيان، عن ليث، عن مجاهد، عن ابن عمر قال: أخذ رسول الله - صلى الله عليه وسلم - ببعض

---

(١) فتح الباري: (٦٤١٦).

(٢) سنن الترمذي (٢٣٣٣).

Marfat.com

جسدي فقال: « **كن في الدنيا كأنك غريب أو عابر سبيل وعُد نفسك في أهل القبور** » .

فقال لي ابن عمر: إذا أصبحت فلا تحدث نفسك بالمساء، وإذا أمسيت فلا تحدث نفسك بالصباح، وخذ من صحتك قبل سَقَمك، ومن حياتك قبل موتك، فإنك لا تدري يا عبدالله ما اسمك غداً.

قال أبو عيسى الترمذي: وقد روى هذا الحديث الأعمش عن مجاهد عن ابن عمر نحوه.

قال محمد: علي بن المديني هذا إمام في الحديث وعلله ورجا له، لا يضره طعن طاعن ولا قول قائل لفقهه وصدقه وأمانته ومعرفته بالحديث وعلله.

وقال ابن أبي حاتم: سألت أبا زُرعة عن علي بن المديني فقال: لا يرتابُ في صدقة.

وقال أبو يحيى الساجي: الذين تكلموا في علي من قبل الأحاديث التي حدث بها الواثق، فإما أن يكون علي تقلد خلاف السنة وما عليه السلف فمحال، قد حدث الأئمة واحتاجوا إليه.

قال أبو يحيى: وبلغني أنه كان يحسن التعبير فرأى في المنام أنه كان يصافح داود - صلى الله عليه وسلم - فاغتم لذلك وقال: أخاف الخطئية، ولكنه قد تيب علي داود وأرجو التوبة.

وذكر أبو أحمد بن عدي قال: سمعت الحسن بن الحسين البزّاز البخاري يقول: سمعت إبراهيم ابن معقل يقول: سمعت محمد بن إسماعيل البخاري يقول: (٥٦ / أ) ما استصغرت نفسي عند أحد إلا عند علي بن المديني.

وقال أبو حاتم محمد بن حبّان البستي: ثنا محمد بن إسحاق الثقفي قال: سمعت أبا يحيى محمد بن عبد الرحيم يقول: كان علي بن المديني إذا قدم بغداد جاء يحيى وأحمد بن حنبل وخلف والمُعيطي والناس يتناظرون فإذا اختلفوا في شيء تكلم فيه عليّ.

وقال أبو أحمد بن عدي: ثنا أحمد بن محمد بن سعيد قال: نا عبدالله بن أسامة الكَلْبي قال: ثنا عبدالله بن أبي زياد، عن أبي عبيد القاسم بن سلاّم قال: انتهى الحديث إلى أربعة: إلى أبي بكر بن أبي شيبة، وأحمد بن حنبل، ويحيى بن

Marfat.com

معين، وعلي بن المديني، وأبو بكر أسردهم له، وأحمد أفقههم فيه، ويحيى أجمعهم له، وعلي أعلمهم به.

وقال أبو عبد الرحمن النسائي: كان هؤلاء الأربعة في عصر واحد: أحمد ابن حنبل، وإسحاق بن راهويه، ويحيى بن معين، وعلي بن عبدالله المديني، فأما أحمد وإسحاق فجمعا الحديث والفقه، وأما يحيى بن معين وعلي بن المديني فكان يعرفان الحديث خاصة دون غيره.

وذكر أبو عيسي الترمذي في مصنفه قال: وقال أبو زُرعة: لم نر بالبصرة أحفظ من هؤلاء الثلاثة: علي بن المديني، والشاذكوني، وعمرو بن علي.

وقال ابن أبي حاتم الرَّازي: سمعت أبي يقول: الذي كان يحسن معرفة صحيح الحديث من سقيمه، وعنده تمييز ذلك، ويحسن علل الحديث: أحمد بن حنبل، ويحيى بن معين، وعلي بن المديني وبعدهم أبو زُرعة كان يحسن ذلك.

قيل لأبي: فغير هؤلاء تعرف اليوم أحداً ؟ قال: لا.

وقال أيضاً ابن أبي حاتم الرَّازي: سمعت أبي يقول: كان على بن المديني علماً في الناس في معرفة الحديث والعلل، وكان أحمد بن حنبل لا يسميه إنما يكنيه أبا الحسن تبجيلا له وما سمعت أحمد سماه قط.

وقال البخاري في تاريخه: سمعت أحمد بن سعيد - يعني الرباطي - قال علي: ما نظرت في كتاب شيخ فاحتجت إلى السؤال به (٥٦ / ب) عن غيري.

وقال ابن أبي حاتم الرَّازي: أنا علي بن الحسين بن الجُنَيد قال: سمعت يحيى ابن معين وقال إنسان: علي بن المديني، فقال يحيى: علي من أهل الصدق.

وقال أبو يحيى السَّاجي: وسمعت العباس بن عبد العظيم وعيسي بن شَاذَان يُطريان علي بن المديني في علمه وفهمه وسمته وحسن صلاته وحاجة الناس إلى علمه وفقهه.

حدثني أحمد بن محمد وصالح جزرة قالا: أنا عبيدالله القَوَاريري قال: سمعت يحيى القطان يقول: تَلُوموني في حب علي بن المديني وأنا أتعلم منه.

Marfat.com

سمعت العباس بن عبد العظيم يقول: سمعت روح بن عبد المؤمن يقـــول: سمعت عبد الرحمن بن مهدي يقول: كان علي بن المديني أعلم النـــاس بحديـــث سفيان بن عيينة.

وقال مسلمة بن قاسم: ألف علي بن المديني كتاب العلل وكان ضَنيناً به لا يخرجه إلى أحد ولا يحدث به لشرفه وعظيم خطره وكثرة فائدته وذكر القصة.

وقال ابن أبي خيثمة في تاريخه: وزعم علي بن المديني قال: نظرت فـــإذا أصحاب النبي - صلى الله عليه وسلم - الذين كانوا يُفتون ويُحمل عنهم الققه والعلم ممن له أصحاب يقولون بقوله ويذهبون مذهبه فلم أجـــد إلا في هـــؤلاء الثلاثة، فذكر عبدالله بن مسعود، وزيد بن ثابت، وعبدالله بن عباس، قال علي: فأما عبدالله بن مسعود وأصحابه الذين كانوا يقولون بقوله ويُفتون فتياه ويذهبون مذهبه فهؤلاء الستة الذين سماهم إبراهيم النخعي: علقمة بن قيس، والأسود بـــن يزيد، ومسروق، وعبيدة، وعمرو بن شرحبيل، والحارث بن قيـــس، وذكـــر إبراهيم أن هؤلاء الستة كانوا يفتون الناس بقول عبدالله ويقرءون بقراءته.

قال علي: وسمعت جريراً ذكر عن مغيرة قال: دخل عبد الرحمن الأسود على عمر بن عبد العزيز فقال: هذا ابن الذي يقال له عبدالله وصاحبه - يعـــني عبدالله والأسود - قال علي: (٥٧ / أ).

ثم نظرت فإذا أعلم الناس بهؤلاء الستة إبراهيم النخعي وعامر الشـــعبي، وكان إبراهيم أذهب إلى قول عبدالله وأصحابه وأفقه بهم علماً.

قال علي: ثم نظرت فإذا ليس أحد أعلم بهذا الطريق بعد إبراهيم والشعبي من أبي إسحاق الهمداني وسليمان الأعمش.

قال علي: وكان الأعمش أذهب في هذا الطريق وأعلم بعبد وبأصحابـــه، وكان أبو إسحاق أقدمهما وأكثرهما لقيا لأصحاب عبدالله، ولكن كان سليمان ألزم لهذا الطريق.

قال علي: ثم نظرت فإذا ليس أحد أعلم بهؤلاء وبهذا الطريق من سفيان الثوري.

قال علي: وكان يحيى بن سعيد القطان يحب سفيان ويحب مذهبه ويقـــدم أصحاب عبدالله بن مسعود.

Marfat.com

قال ابن أبي خيثمة: ثنا علي بن الجَعْد قال: أن الثوري عن زُبَيد قال: سمعت سعيد بن جُبَير يقول: كان أصحاب عبدالله سُرُج هذه القرية - يعني الكوفة -، ثم قال ابن أبي خيثمة: ثنا أحمد بن حنبل قال: نا سيفان قال: قال الشعبي: ما رأيت أحداً كان أعظم حلماً ولا أكثر علماً ولا أكف عن الدماء من أصحاب عبدالله إلا من كان من أصحاب رسول الله - صلى الله عليه وسلم -.

قال علي: ثم نظرت في أمر زيد بن ثابت فإذا أصحابه الذين كانوا يذهبون مذهبه ويفتون بفتياه، هؤلاء الاثني عشر، منهم من لقيه ومنهم من لم يلقه فكان يذهبه مذهبه سعيد بن المسيب، وعروة بن الزبير، وقبيصة بن ذؤيب، والقاسم بن محمد، وسالم بن عبدالله، وأبو بكر بن عبد الرحمن، وخارجة بن زيد، وعلي بن حسين، وأبان بن عثمان، وأبو سلمة بن عبد الرحمن، وسليمان بن يسار، وعبيدالله بن عبدالله بن عُتْبه، قال علي: فكان ممن لقي زيد بن ثابت وصح سماعه منه قَبيصة بن ذُؤيب.

ثنا جرير قال: ذكر مغيره، عن الشَّعبي قال: سألته عن شيء فذكر قَبيصة ابن ذؤيب فقال: كان من أعلم الناس بقضاء زيد بن ثابت وسليمان بن يَسار وخارجة بن زيد بن ثابت وعروة بن الزبير.

ثنا (٥٧ / ب) سفيان بن عيينة، عن الزهري، سمع عروة يقول: ثنا أبو حُمَيد السَّاعدي فذكر حديث ابن الأتيبة قال سفيان: وزاد هشام، عن أبيه قال: قال أبو حميد: سمع أذنيه وبصر عينيه وسلوا زيد بن ثابت فإنه كان معي، قال علي: فحدثني به يحيى بن سعيد فأعجبه، وكان يقول: ما حدث به عروة كان صحيحاً، وأما القاسم بن محمد، وسالم بن عبدالله، وعلي بن حسين، وعبيدالله ابن عبدالله بن عُتْبة، وابو بكر بن عبد الرحمن، وأبو سلمة بن عبد الرحمن، وسعيد بن المسيب، هؤلاء قد رووا عنه فكانوا يذهبون مَذْهَبه ولم يصح لهم سماع ولا رواية.

سمعت يحيى بن سعيد يقول: سمعت مالك بن أنس يقول: فخبر أو حدثني به ثقة، قال: لم يسمع سعيد بن المسيب من زيد بن ثابت.

قال علي: ثم نظرت فإذا أعلم الناس بهذا الطريق وبهؤلاء الاثني عشر ومذاهبهم فواهبهم فوجدته ابن شهاب الزُهْري، وأبا الزّناد، وبُكَير بن عبدالله بن

Marfat.com

الأَشج، ويحيى بن سعيد الأَنْصَاري، قال علي: ثم نظرت فإذا مالك بن أنس أعلم الناس بهؤلاء وأشده تَمَسكاً وأَذَهَبه في هذا الطريق، قال علي: فكان عبدالله بن مَهْدي يحب مالك ويحب هذا الطريق ويذهب هذا المذهب، قال علي: ثم نظرت في أصحاب ابن عباس الذين كانوا يذهبون مذهبه ويفتون فتياه سعيد بن جُبَير وليس عندي من أصحاب ابن عباس أجل من سعيد بن جُبَير، وجابر بن زيد، وعكرمة، وعطاء، وطَاوس، ومجاهد.

قال علي: وكان سفيان الثوري يقدم سعيد بن جُبَير من هؤلاء وكان ابن عيينة يقدم طاووسا.

قال علي: وجابر بن زيد عندي من المُقَدمين من أصحاب ابن عباس، قال علي: ثم نظرت فإذا عمرو بن دينار أعلم الناس بهذا الطريق قد لقي هؤلاء الستة وأخذ عنهم، وكان يذهب هذا المذهب.

قال علي: ثم نظرت فإذا عمرو بني دينار أعلم الناس بهذا الطريق قد لقى هؤلاء الستة وأخذ عنهم وكان يذهب هذا المذهب، قال علي: ثم نظرت فإذا عمرو بن دينار أعلم الناس بهذا الطريق قد لقى هؤلاء السة وأخذ عنهم وكان يذهب هذا المذهب، قال علي: ثم نظرت ابن جريج وابن عيينة أعلم الناس بعمرو بن دينار وهؤلاء، وكان سفيان (٥٨ / أ) يحب هذا الطريق وكان عالما به.

٣٨٩ - علي بن عبد الحميد بن مُصعب أبو الحسن ويقال أبو الحُسَين - بزيادة ياء التصغير - الأَزْدي المَعْني الكوفي ابن أخي أبي يزيد عبد الرحمن بن مصعب المَعْني القطان، مات سنة إحدى أو اثنتين وعشرين ومائتين قاله البخاري.

روى عن: أبي سلمة حماد بن سلمة بن دينار الربعي البصري، وأبي عبدالله عبد العزيز بن عبدالله بن أبي سلمة المَاجشون الفقيه، وأبي سعيد ويقال أبو سعيد سليمان بن المغيرة القيسي البصري، وطُعْمة بن عمرو العَامري الجَعْدي الكوفي، وأبي عبدالله مندل بن علي العنزي وغيرهم.

روى عنه : أبو أمية محمد بن إبراهيم بن مسلم الطَّرْسُوسي، وأبو حاتم محمد بن إدريس الرّازى، وأبو زرعة عبيدالله بن عبد الكريم الرّازي، وأبو بكر

Marfat.com

أحمد بن أبي خيثمة البغدادي، وأبو بكر محمد بن أحمد بن النضر الأَزْدي وغيرهم.

وقال ابن أبي حاتم الرّازي: سئل أبو زُرعة عنه فقال: ثقة، ثم قال ابن أبي حاتم: سئل أبي عنه فقال: كوفي ثقة.

وذكر أبو عبدالله الحاكم أنه سأل عنه الدارقطني قال: قلت: فعلي بن عبد الحميد المعني ؟ قال: ثقة.

قال محمد: علي بن عبد الحميد هذا ثقة مشهور استشهد به البخاري في كتاب العلم [1] إثر حديث ضِمام بن ثعلبة فقال: رواه موسى وعلي بن عبد الحميد، عن سليمان.

٣٩٠ - علي بن أبي هاشم [2] واسم أبي هاشم عبيدالله اللَّيثي البغدادي وكان عبيدالله يعرف بالطِبْراخِ - بالباء بواحدة ويقال بالميم أيضاً -.

روى عن: أبي معاوية هشيم بن بَشير السّلمي، وأبي بشر إسماعيل بن إبراهيم هو ابن عليه الأسدي البصري، وابي إسماعيل حماد بن زيد بن درْهم الأَزْدي، وأبي إسحاق إبراهيم بن سعد بن إبراهيم الزهري، وأبي محمد مُعتمر بن سليمان التيمي البصري، وعبد الوارث بن سعيد وعَفِيف بن سالم الموصلي وغيرهم. (٥٨ / ب).

تفرد به البخاري، روي عنه في مواضع من الجامع عن هُشَيم وابن عُلَية فقال في كتاب الزكاة، في باب ما أدي زكاته فليس بكَنزٍ [3]: حدثني علي سمع هشيماً: أنا حصين، عن زيد بن وهب الحديث.

نسبه أبو ذر الهروي في روايته عن أبي إسحاق المُسْتملي عن الفَربري، عن البخاري قال: حدثني علي بن أبي هاشم سمع هُشيماً: أنا حُصَين وساق الحديث.

---

(١) فتح الباري (٦٣).

(٢) رجال صحيح البخاري: (٨٣٦)، الجمع: (١٣٥٧).

وقال الحافظ بن حجر في مقدمة الفتح (٤٣٠): قال أبو حاتم صدوق تركه الناس للموقف في القرآن، وقال الأزدي ضعيف جدا. قلت أي ابن حجر قدمت غير مرة أن الأزدي لا يعتبر تجريحه لضعفه هو وقد بين أبو حاتم السبب في توقف من توقف عنه وليس ذلك بمانع من قبول روايته.

(٣) فتح الباري: (١٤٠٦).

وقال البخاري في تفسير سورة آل عمران[1] في قوله تعالى ﴿ **الذين يَشْتَرون بعَهْد الله وأَيْمَانهم ثمناً قليلاً** ﴾: ثنا علي سمع هشيماً: أنا العوام بن حَوْشَب، عن إبراهيم بن عبد الرحمن - يعني السَّكْسَكي -، عن عبدالله بن أبي أَوْفى في الحديث.

قال أبو مسعود الدّمشقي: علي هذا هو ابن أبي هاشم، وكذلك نسبه أبو ذَر الهَروي أيضا عن أبي إسحاق المستملي.

وقد أخرج البخاري هذا الحديث أيضاً في كتاب البيوع [2] عن عمرو بن محمد النّاقد، عن هشيم.

وقال البخاري في النكاح في باب الغيرة [3]: ثنا علي ثنا ابن علية، عن حُميد، عن أنس قال: كان النبي -صلى الله عليه وسلم - عند بعض نسائه فأرسلت إحدي أمهات المؤمنين بصحفة فيها طعام فضربت التي النبي - صلى الله عليه وسلم - في بيتها يد الخادم فسقطت الصحفة فَانْفَلَقت.... وذكر الحديث.

ذكر أبو عبدالله الحاكم وأبو نصْر الكَلاَباذي أن علياً هذا هو علي بن أبي هاشم.

وذكر ابن أبي حاتم الرّازي علي بن أبي هاشم هذا فقال: كتب عنه أبي بالري وببغداد.

سمعت أبي يقول: ما علمته إلا صدوقاً وقف في القرآن فترك الناس حديثه، ولم يقرأ علي أبي حديثه وقال: وقف في القرآن فوقفنا عن الرواية عنه فاضربوا علي حديثه.

وقال ابن أبي خيثمة: سمعت يحيى بن معين يقول: استخلا بي رجل فقال لي: إنْ كان علي بن طِبْراخ ثقة كتبت عنه، فقلت: نعم هو ثقة، قال أبو بكر: قال: قلت على خوف، (٥٩ / أ) وليس هو بثقة.

قال أبو بكر: ابن طِبْراخ أحمق لم يكتب عنه أحد.

---

(١) فتح الباري: (٤٥٥١).

(٢) فتح الباري: (٢٠٨٨).

(٣) فتح الباري: (٥٢٢٥).

Marfat.com

وقال أبو الفتح الموصلي: علي بن طِبْرَاخ ضعيف جداً.

٣٩١ - علي بن عيَّاش[1] أبو الحسن الألهاني الحِمْصي يُعْرَف بالبكّاء.

روى عن : أبي عثمان جرير بن عثمان بن جَبْر بن أحمد بن أسعد الرَّحَبي الحِمصْى يُعْرَف بالبكّاء.

روى عن: أبي عثمان جرير بن عثمان بن جَبْر بن أحمد بن أسعد الرَّحَبي الحَمْصي، وأبي غسَّان محمد بن مُطَرف اللّيثي المدني نزيل عَسْقلان، وأبي بشر شُعيب بن أبي حَمْزَة القُرَشي مولاهم الحِمْصي.

تفرد به البخاري، روي عنه في الصلاة، والبيوع، وذكر بني إسرائيل، والأدب، وروى أيضاً عن: أبي عتبة إسماعيل بن عيَّاش بن سليم العَنْسي الشّامي، وأبي عبيدة الوليد بن كامل البَجَلي الحِمْصي، وعبد الرحمن بن ثابت بن ثوبان الشّامي وغيرهم.

روى عنه : أبو عبدالله أحمد بن محمد بن حنبل الشّيباني، وأبو زكريا يحيى ابن معين البغدادي، وأبو يعقوب إسحاق بن منصور بن بَهْرام الكَوْسج، وأبو عمران موسي بن سَهْل الرَّمْلي، وأبو سعيد عمرو بن منصور النسائي، وأبو عبدالله محمد بن يحيى بن عبدالله الذُهلي، وأبو عبدالله محمد بن يحيى بن عبدالله الذُهلي، وأبو عبدالله محمد بن مسلم بن وَارَة الرَّازي، وأبو علي محمود بن خالد ابن يزيد السُّلمي، وعمران بن بكّار الحِمْصي، وأبو زُرعة عبيدالله بن عبد الكريم الرّازي، وأبو عامر إسماعيل بن عمرو بن سعيد السّكُوني الحِمْصي المُقْرئ المُؤذن وغيرهم.

وهو ثقة، قاله أحمد بن عبدالله بن صالح الكوفي، وأبو عبد الرحمن النسائي، وأبو الحسن الدارقطني.

زاد الدارقطني في رواية أبي عبدالله الحاكم عنه: حجة وحدثني أبو [illegible] محمد بن سعيد الأنصاري قراءةً مني عليه: ثنا أبو محمد عبد الرحمن بن محمد بن عتاب قال: ثنا أبي قال: نا عبد الرحمن بن مروان قال: ثنا الحسن بن يحيى قال: ثنا عبدالله بن علي بن الجارود قال: حدثنا محمد بن عوف الطّائي وعبدالله بن أحمد بن شَبوية وعبد الصمد بن عبد الوهاب الحِمْصي قالوا: ثنا علي بن عيَّاش

---

(١) رجال صحيح البخاري (٨٢٨)، الجمع (١٣٥٣).

Marfat.com

قال: نا شعيب (٥٩ / ب) بن أبي حمزة قال: حدثني محمد المُنْكَدر، عن جابر ابن عبدالله قال: كان آخر الأَمْرين من رسول الله - صلى الله عليه وسلم - ترك الوضوء مما مست النار.

وقال ابن عوف، عن شعيب، محمد بن المنكدر.

٣٩٢ - علي بن مسلم [1] بن سعيد أبو الحسن الطّوسي، وطوس من عمل خراسان، سكن بغداد ومات بها سنة ثلاث وخمسين ومائتين.

روى عن : أبي محمد سفيان بن عيينة الهلالي، وأبي عبدالله مروان بن معاوية الفَزَاري، وأبي معاوية هُشَيم بن بَشير السّلمي، وأبي سَهْل عَبّاد بن العوّام الواسط، وأبي عبد الحميد عبد المجيد بن عبد العزيز بن أبي رَوّاد العَتَكي المكي، وأبي هشام عبد الملك بن نُمير الهَمداني الكوفي، وأبي سعيد يحيى بن زكريا بن أبي زائدة الهَمداني الكوفي، وأبي سَهْل عبد الصمد بن عبد الوارث بن سعيد العَنبري الثوري البصري، وأبي حبيب حَبّان بن هلال البصري،

وأبي بشر إسماعيل بن إبراهيم هو ابن علية الأسَدي البصري، وأبي عبد الرحمن عبدالله بن المبارك الحَنْظَلي المروزي، وأبي العباس وَهْب بن جرير بن حازم الأَزْدي، وأبي سلمة يوسف بن يعقوب الماجشون، وأبي محمد بِشر بن عمر الزّهراني، وأبي بكر عبد الكَبير بن عبد المجيد الحَنَفي وغيرهم.

تفرد به البخاري، روى عنه في الزكاة، والسير، والمناقب وغير ذلك، وكتب عنه يحيى بن معين.

وروى عنه : أبو بكر محمد بن إسحاق الصّاغَاني، وأبو بكر أحمد بن محمد بن هانئ الأَثْرم، وأبو عبد الرحمن عبدالله بن أحمد بن حنبل الشّيباني، وأبو المُثنى معاذ بن المُثنى بن معاذ العَنْبَري، وأبو إسحاق الحَرْبي، وأبو داود السّجستاني، وأبو عبد الرحمن النسائي، وأبو القاسم البغوي، وأبو بكر البزّار، وأبو محمد بن الجَارُود، وأبو محمد بن صاعد، وأبو عبدالله الحسين بن إسماعيل المُحَاملي وغيرهم.

وقال الصّدفي: سألت أبا جعفر العُقَيلي عن علي بن مسلم الطوسي فقال: ثقة.

---

(١) رجال صحيح البخاري (٨٣٢)، الجمع (١٣٥٤).

(٦٠ / أ) وذكر أبو عبدالله الحاكم أنه سأل عنه الدارقطني قال: قلت فعلي بن مسلم الطّوسي ؟ قال: ثقة.

وقال أبو عبد الرحمن النسائي: علي بن مسلم الطّوسي ببغداد كتبنا عنه لا بأس به.

٣٩٣ – علي بن نَصْر بن علي (١) بن نصر بن علي أبو الحسن الأَزْدي الجَهْضَمي البصري الصّغير، مات في شعبان سنة خمسين ومائتين، قاله البخاري.

روى عن : أبي العباس وَهْب بن جرير بن حازم الأَزْدي الجَهْضَمي البصري، تفرد به مسلم، روي عنه في كتاب البر والصلة.

وروى أيضاً عن: أبي سَهْل عبد الصمد بن عبد الوارث بن سعيد العَنْبَري البصري، وأبي داود سليمان بن داود القُرشي الأَسَدي الزُّبيري مولاهم الطيالسي البصري، وأبي عتّاب سَهْل بن حماد الدلاّل البصري، وأبي عبّاد محمد بن عبّاد الهُنائي البصري، وأبي روح حرمي بن عمارة بن أبي حفصة الأَزْدي البصري، وأبي محمد بشر بن عمر الأَزْدي الزّهراني البصري، وأبي عبد الرحمن عبدالله بن داود الهمْداني الكوفي نزيل الخُرَيْبة من البصرة، وأبي أيوب سليمان بن حرب الأَزْدي الواشحي قاضي مكة، وأبي علي عبيدالله بن عبد المجيد الحَنَفي، وأبي عمر عبيد بن عقيل الهلالي وغيرهم.

روى عنه : أبو داود السِّجِسْتاني، وأبو عيسي الترمذي، وأبو حاتم الرّازي، وأبو زُرعة الرّازي، وأبو عبد الرحمن النسائي، وأبو بكر البزّار، وأبو إسحاق إسماعيل بن إسحاق القاضي، وأبو علي الحسين بن محمد بن زِياد القَبّاني، وأبو محمد بن صاعد وغيرهم.

وروى عنه: أبو عبدالله البخاري في كتاب التاريخ.

وقال أبو عبد الرحمن النسائي: علي بن نصر بصري ثقة.

وقال ابن أبي حاتم: سئل أبو زُرعة عنه فقال: كنت أرجو أن يكون خلفاً، ثم قال ابن أبي حاتم: سمعت أبي يقول وسألته عنه فوثقه.

وأَطْنب في ذكره والثناء عليه.

---

(١) رجال صحيح مسلم (١١٤٩)، الجمع (١٣٧١).

وقال أبو عيسى الترمذي: كان علي بن نصر بن علي حافظاً صاحب (٦٠/ب) حديث.

وذكر إسماعيل القاضي حديث الأعمش، عن حبيب بن أبي ثابت، عن عروة، عن عائشة أن النبي - صلى الله عليه وسلم - قبّل بعض نسائه ثم خرج إلى الصلاة و لم يتوضأ. فقال: وقد سمعت جماعة من أهل العلم بالحديث نحو علي ابن نصر، وعيسي بن شاذان وغيرهم وذكر القصة.

٣٩٤ - علي بن سَلَمة أبو الحسن اللَّبَقي النيسابوري [١].

روى عن : أبي عمرو شبابة بن سوّار الفزاري المدائني، وأبي محمد مالك ابن سُعَير بن الخُمس التميمي الكوفي.

تفرد به البخاري، روى عنه في تفسير سورة الفتح، وفي تفسير سورة المائدة، وفي الدعوات.

وروى أيضاً عن: أبي عمر حفص بن غياث النخعي، وأبي بِشْر إسماعيل ابن إبراهيم هو ابن عُلية الأسدي، وأبي عبدالله مروان بن معاوية الفزاري، وأبي محمد سفيان بن عيينة الهلالي، وأبي معاوية محمد بن خازم الضرير، وغيرهم.

روى عنه : أبو العباس محمد بن إسحاق بن إبراهيم الثقفي النيسابوري السراج، وأبو محمد عبدالله بن علي بن الجارود النيسابوري، وأبو الحسن محمد ابن أحمد بن زُهَير القيسي، وأحمد بن إبراهيم بن حبيب النيسابوري وغيرهم.

حدثني أبو عبدالله محمد بن سعيد الأنصاري قراءةً مني عليه: ثنا عبد الرحمن بن محمد: ثنا أبي قال: ثنا عبد الرحمن بن مروان: ثنا الحسن بن يحيى قال: نا عبدالله بن علي بن الجارود قال: ثنا علي بن سلمة قال: ثنا إسماعيل يعني ابن عُلية قال: ثنا أيوب، عن نافع، عن ابن عمر أن رسول الله - صلى الله عليه وسلم - نهي عن بيع النخل حتى يزهو، وعن السنبل حتى يبيض ويأمن من العاهة، نهي البائع والمشتري.

٣٩٥ - علي بن الهيْثم [٢] البغدادي .

---

(١) رجال صحيح البخاري: (٨٢٤). ونقل الحافظ المزي عن البخاري توثيقه لعلي بن سلمة وكذلك نقل عن مسلم توثيقه له.

(٢) رجال صحيح البخاري (٨٣٤)، الجمع (١٣٥٥).

روى عن: أبي يعلي مُعَلي بن منصور الرَّازي نزيل بغداد.

تفرد به البخاري، روى عنه في البيوع في باب بيع النخل قبل أن يبدو صلاحها[1] فقال ثنا علي بن الهَيْثم: ثنا مُعلي بن منصور - وهو الرَّازي - ثنا هُشيم: أخبرنا حميد: ثنا أنس بن مالك عن النبي - صلى الله عليه وسلم - أنه نهى عن بيع الثمرة (٦١ / أ) حتى يبدو صلاحها وعن النخل حتى يزهو، قيل: وما تزهو ؟ قال: تحمارّ وتصفارّ.

قال محمد: رواه مالك بن أس، وعبدالله بن المبارك، عن حميد - وهو الطويل -، عن أنس.

---

(١) فتح الباري: (٢١٩٧).

Marfat.com

من اسمه عَاصم

٣٩٦ – عاصم بن النضر[١] بن المُنْتَشر، وأبو عمر التَّيمي البصري الأَحْوَل.

روى عن : أبي محمد مُعْتمر بن سليمان التَّيمي البصري، وأبي عثمان خالد بن الحارث الهُجيمي البصري.

تفرد به مسلم، روى عنه في الصلاة، والصيام، والنكاح، والجهاد وغير ذلك.

وروى عنه : أبو داود السِّجستاني، وأبو بكر محمد بن زكرياء الجَوْهري البلْخي نزيل مكة، وأبو بكر موسي بن إسحاق بن موسى الأنصاري، وأبو يوسف يعقوب بن سفيان الفَسَوي، وأبو عبد الرحمن عبدالله بن أحمد بن حنبل الشَّيباني، وأبو عبد الرحمن بقي بن مَخْلد بن يزيد القُرطبي، وأبو يعلى الموصلي وغيرهم[٢].

٣٩٧ – عَاصم بن علي[٣] بن عاصم بن صُهَيب أبو الحسين ويقال أبو الحُسين – بزيادة ياء التصغير – القُرشي التَّيمي مولاهم الواسطي، يقال مولى قريبة بنت محمد بن أبي بكر الصديق، وهو أخو أبي محمد الحسن بن علي بن عاصم، وابن أخي عثمان بن عاصم.

روى عن : أبي الحارث محمد بن عبد الرحمن بن أبي ذئب القُرشي المَدَني، وعاصم بن محمد بن زيد بن عبدالله بن عمر بن الخَطَّاب العَدَوي.

تفرد به البخاري، روى عنه في غير موضع من الجامع، وروي عن محمد بن عبدالله عنه في الحدود في باب: ظهر المؤمن حمي إلا في حدٍ أو حقٍ[٤].

---

(١) رجال صحيح مسلم (١٢٤٧). الجمع (١٤٧٠).

(٢) ذكره ابن حبان في الثقات (٨ / ٥٠٦).

(٣) رجال صحيح البخاري: (٨٨٤)، الجمع (١٤٦٧).
وأحاديثه في البخاري برقم (٤٨٠ / ٦٠١٦ / ٢٤١٥ / ٣٦٦ / ٢٥٦٦ / ٣٢٨٩ / ٦٢٢٦ / ٦٨٣٥ / ٦٧٨٥).

(٤) فتح الباري: (٦٧٨٥).

يقال: هو محمد بن يحيى بن عبدالله الذُهلي، وحدث أبو محمد بن الجارود في كتاب المُنْتقي له عن محمد بن يحيى، عن عَاصم بن علي، مات يوم الأثنين ودُفِن يوم الثلاثاء لثلاث عشرة خلت من رجب سنة إحدى وعشرين ومائتين بواسط، قال محمد بن سعد، قال أبو الفتح الموصلي في باب عاصم من كتابه:

عاصم بن علي بن عاصم أبو الحسين الواسطي، قال يحيى بن معين: ليس عاصم ابن علي بشيء، وقد كتب الناس عنه، وقال الموصلي أيضاً في باب (٦١ / ب) علي: عليّ بن عاصم بن صُهَيب الواسطي تركوا حدثيثه.

قال يحيى بن معين: علي بن عاصم واسطي ليس بشيء ولا ابنه الحسن ولا ابنه عاصم بن علي.

وقال أبو جعفر العقيلي[1]: ثنا محمد بن أحمد قال: ثنا معاوية قال: سمعت يحيى يقول: عاصم بن علي ليس بشيء.

وفي موضع آخر: علي بن عاصم ليس بشيء، ولا ابنه عاصم ولا ابنه الحسن.

قال محمد: عاصم هذا ليس به بأس، روى عن: أبي بِسْطَام شعبة بن الحجاج بن الوَرْد العَتَكي، وأبي الحارث الليث بن سعد الفَهْمي المصري، وأبي عبدالله عبد العزيز بن عبدالله بن أبي سلمة المَاجَشون، وأبي عبدالله همام بن يحيى الأَزْدي العَوْذي، وعبد الرحمن بن عبدالله المسعود وغيرهم.

روى عنه : أبو حفص عمرو بن علي الصَّيرفي، وأبو بكر محمد بن علي بن داود البغدادي، وأبو جعفر محمد بن الحسين الحُنَيني، وأبو حاتم محمد بن إدريس الرَّازي، وأبو علي حنبل بن إسحاق بن حنبل بن هِلال بن أَسَد الشَّيباني وغيرهم.

وقال الحافظ ابن حجر العسقلاني في هدي الساري (٤٣٢): روى عنه البخاري قليلا عن عاصم بن محمد بن زيد وروى في كتاب الحدود عن رجل عنه عن ابن أبي ذئب حديثا واحدا، وروى له الترمذي وابن ماجه.

(١) الضعفاء الكبير، (٣ / ٣٣٧).

Marfat.com

وذكره أبو عبدالله الحاكم في المدخل فقال: عاصم بن علي بن عاصم حدث عنه البخاري في الصلاة، ثم حدث في كتاب الحدود عن محمد غير منسوب عنه، وقد غمزه يحيى بن معين ورضيه أحمد بن حنبل.

وقال ابن أبي حاتم الرّازي: ثنا صالح بن أحمد بن حنبل قال: قال أبي: عاصم بن علي بن عاصم ما أقل خطأه، قد عرض علي بعض حديثه.

ثم قال ابن أبي حاتم: سمعت أبي يقول: عاصم بن علي صدوق.

وذكر أبو عبدالله الحاكم أنه سأل عنه الدارقطني قال: قلت: فعاصم بن علي، قال: صدوق.

وقال أبو أحمد بن عدي: قيل ليحيى بن معين: أصبحت يا أبا زكريا سيد الناس، قال: اسكت: ويلك أصبح سيد الناس عاصم بن علي بن عاصم في مجلسه ثلاثون ألف رجل.

وذكر بعضهم أن عاصم بن علي هذا قدم بغداد فحدث بها بمسجد الرّصافة. وكان يحزر في مجلسه أكثر من مائة ألف فبلغ المُعتصم كثرة الجمع فأمر بحزرهم فحزروا عشرين (٦٢ / أ) ومائة ألف.

٣٩٨ - عاصم بن يوسف[1] اليربوعي الكوفي.

روى عن : أبي بكر بن عيّاش بن سالم الأَسدي الكوفي، وأخيه أبي محمد حسن بن عيّاش، وأبي يوسف إسرائيل بن يونس بن أبي إسحاق الهَمداني، وأبي إسحاق إبراهيم بن محمد بن الحارث بن أسماء بن خارجة الفزاري، وقُطبة بن عبد العزيز بن سياه الكوفي أخي يزيد بن عبد العزيز، ومعين بن الخَمْس، وأبي مالك سُعير بن الخِمْس التيمي، وأبي شِهاب عبد ربه بن نافع الحنّاط وغيرهم.

روى عنه : أبو بكر أحمد بن منصور بن سيّار الرّمادي، وأبو جعفر محمد بن إسماعيل بن سالم الصائغ المكي، وأبو بكر محمد بن هارون القَلانس المَخرمي البغدادي، وأبو سعيد عمرو بن منصور النسائي وغيرهم.

وذكر أبو عبدالله الحاكم أنه سأل عنه الدارقطني قال: قلت فعاصم بن يوسف اليربوعي قال ثقة.

---

(١) رجال صحيح البخاري (٨٨٣)، الجمع (١٤٦٦).

Marfat.com

قال محمد : عاصم بن يوسف هذا من شيوخ البخـــاري، روى عنـــه في كتاب التاريخ، وروى في الجامع الصحيح عن يوسف بن موسى القطّان عنه في: الجهاد، والتوحيد.

٣٩٩ - عثمان بن محمد[1] بن أبي شيبة، واسم أبي شيبة إبراهيم بن عثمان بن عبدالله أبو الحسن القَيْسي الكوفي، أخو أبي بكر عبدالله والقاسم ابني أبي شيبة ووالد أبي جعفر محمد بن عثمان، نزل بغداد، مات يوم الأحد لسبع بقين من المحرم سنة تسع وثلاثين ومائتين، قاله البخاري.

روى عن: أبي الحسن علي بن مُسْهِر القاضي، وأبي عبدالله جرير بن عبد الحميد الضَبي الرَّازي، وأبي إسماعيل بشر بن المُفَضّل بن لاحق الرَّقاشي، وأبي خالد سليمان بن حيّان الأَحْمَر، وأبي محمد عَبْدة بن سليمان الكِلابي الكوفي، وأبي سفيان وكيع بن الجراح الرُّؤاسي الكوفي، وأبي عوف حميد بن عبد الرحمن ابن حميد الرُّؤاسي الكوفي، وأبي محمد طلحة بن يحيى بن النعمان الأنصاري الزُرَقي، وأبي معاوية هُشيم بن بشير السُلمي، وأبي جعفر القاسم بن مالك المُزَني الكوفي، وأبي محمد سفيان بن عيينة الهِلالي، وأبي عبدالله شريك بن عبدالله النخعي (٦٢/ب) القاضي، وأبي الأَحْوص سلاّم بن سُليم الحَنَفي، وأبي حفص عمر بن عبيد الحَنَفي الطَنافسي، وأبي محمد عبدالله بن إدريس الأَوْدي الكوفي، وأبي خالد يزيد بن هارون السُلمي الواسطي، وأبي زكريا يحيى بن آدم بن سليمان القُرشي، وأبي سعيد يحيى بن زكريا بن أبي زائدة الهَمداني القاضي، وأبي هشام عبدالله بن نُمير الهَمْداني، وأبي إسماعيل إبراهيم بن سليمان المُؤدب، وأبي عبد الرحمن عبيدالله بن عبد الرحمن الأَشْجَعي الكوفي، وأبي الحسن ويقال أبو خداش ويقال أبو يحيى مخلد بن يزيد الحَراني وغيرهم.

اتفقا على الرواية عنه في الصحيحين.

روى عنه البخاري في العلم وغير موضع من الجامع.

وروى عنه مسلم في كتاب: الإيمان، والطهارة، والصلاة، والجنائز، والصيام، والنكاح، وغير ذلك.

وروى عنه: أبو داود سليمان بن الأَشْعث السِجِسْتاني، وأبو عبدالله محمد ابن يحيى الذُهلي، وأبو عبد الرحمن عبدالله بن أحمد بن محمد بن حنبل الشيباني، وأبو عبد الرحمن بقي بن مخلد بن يزيد القُرطبي، وأبو الحسن علي بن عبد

---

(١) رجال صحيح مسلم (١١٢٢). رجال صحيح البخاري (٨٠٨)، الجمع (١٣١٧).

Marfat.com

العزيز بن يحيى البغوي نزيل مكة، وجعفر بن محمد بن (الفُضَيل[1]) الرَّاسِي - منسوب إلى رأس العين مدينة - وأبو بكر محمد بن محمد بن سليمان الواسطي، وأبو علي الحسين بن إدريس الرّازي، وأبو بكر بن أبي خيثمة البغدادي، وأبو حاتم الرّازي، وأبو زرعة الرّازي، وأبو يعلى الموصلي وغيرهم.

وقال أبو جعفر العقيلي [2]: ثنا عبدالله بن أحمد النيسابوري قال: ثنا محمد ابن إسماعيل البخاري.

قال حدثني بعض أصحابنا قال: قلت لأحمد بن حنبل مات عثمان بن أبي شيبة فقال: مات أبو جعفر الجمّال - رحمه الله -.

وذكره أبو الفتح الموصلي فقال: عثمان بن محمد بن أبي شيبة أبو الحسن العَبْسي رأيت أصحابنا يذكرون أنه روى أحاديث لا يتابع عليها عن الثقات ويتكلمون فيه.

وقال أبو جعفر العقيلي[3]: ثنا عبدالله بن أحمد بن حنبل قال: حدثني أبي بحديث حدثناه عثمان بن أبي شيبة عن جرير بن عبد الحميد، عن الثوري، عن ابن عقيل (٦٣ / أ) عن جابر بن عبدالله قال: كان النبي - صلى الله عليه وسلم - يشهد مع المشركين مشاهدهم قال: فسمع ملكين خلفه وأحدهما يقول لصحابه: اذهب حتى تقوم خلف رسول الله - صلى الله عليه وسلم - فقال: كيف نقوم خلفه وإنما عهده باستلام الأصنام، قيل: قال فلم يعد بعد ذلك يشهد مع المشركين مشاهدهم.

وقلت له: إن عثمان ثنا قال: ثنا جرير، عن شيبة بن نعامة، عن فاطمة بنت الحسين، عن فاطمة الكبرى، عن النبي - صلى الله عليه وسلم - قال: «**لكل بني أب عصبة ينتمون إليه ، إلا ولد فاطمة فأنا عُصْبتهم**» .

وقلت له: ثنا عثمان بن أبي شيبة قال: ثنا عثمان بن أبي شيبة قال: ثنا أبو خالد الأحمر، عن بَدْر بن يزيد، عن أبي الزبير، عن جابر، عن النبي - صلى الله

---

(١) كذا بالأصل وهو تصحيف والصواب: " الفضل " كما في التهذيب وغيره ويقال له أيضا "الرَاسْعني".

(٢) العقيلي (٣ / ٢٢٣).

(٣) نفس الموضع السابق.

Marfat.com

عليه وسلم - قال: « **تسليم الرجل بأصبع واحدة يشير بها فعل اليهود** » فأنكر أبي هذه الأحاديث مع عدة أحاديث من هذا النحو أنكرها جداً، وقال: هـــذه أحاديث موضوعة، وكأنها موضوعة، وقال: كان أخوه - يعني أبا بكـــر - لا تطيب نفسه بشيءٍ من هذه الأحاديث، ثم قال: نسأل الله الســـلامة في الديـــن والدينا، اللهم سلمٍ سلم.

وذكر أبو الحسن الدارقطني في تصحيف[1] الحفاظ له: ثنا أبو القاسم علي ابن محمد بن كأس النخعي القاضي ثنا إبراهيم بن عبدالله الخطاب قال: قرأ علينا عثمان بن شيبة في التفسير: فلما جهزهم بجهازهم جعل السقاية في رحل أخيه، فقيل له: إنما هو ﴿ **جَعَل السِّقَاية في رَحْل أَخيه** ﴾ فقال: أنا وأخي أبو بكـــر لا نقرأ لعاصم.

حدثنا القاضي أحمد بن كامل قال: حدثنا أبو شيخ الأصبهاني محمد بـــن الحسن قال: قرأ علينا عثمان بن أبي شيبة في التفسير وإذا بَطَشْتم بطشتم خبازين - يريد جبارين -.

قال القاضي أبو بكر بن كامل: ثنا الحسن بن الحُبَاب المقرئ أن عثمان بن أبي شيبة قرأ عليهم في التفسير ﴿ **أَلَمْ تَرَ كَيفَ فَعَل رَبُّكَ بأَصْحَاب الفيـــل** ﴾ فقرأها: ألف لام ميم.

وقيل إنه قرأ عليهم في التفسير ﴿ **واتَّبعُوا مَا تَتْلوا الشَّـــيَاطِين** ﴾ بكســـر الباء.

وقرأ عليهم أيضاً: فإن لم يصبها وابل فطل، بالظاء معجمة.

(٦٣ / ب) ثنا القاضي أحمد بن كامل: ثنا أحمد بن علي الخلال قـــال: سمعت محمد بن عبيدالله المُنادي يقول: كنا في دهْليز عثمان بن أبي شيبة فخرج علينا فقال: ﴿ **نون والقلم** ﴾ في أي سورة هو.

قال محمد: عثمان بن أبي شيبة هذا أرجو أن يكون ثقة في الحديث، روى عنه الأئمة وأخرجوا حديثه في الصحيح وقدمه بعضهم على أخيه أبي بكر.

ذكر أبو جعفر العقيلي قال: حدثنا عبدالله بن أحمد قال: قلت لأبـــي: إن بني أبي شيبة ذكروا أنهما يقدمان بغداد فما ترى فيهم ؟ فقال: أبو بكر أحـــب

---

(١) كذا ذكره أيضا الحافظ الذهبي في الميزان (٣ / ٣٥). وأطال في ترجمته.

إليّ من عثمان، قلت: إن يحيى بن معين يقول: إن عثمان أحب إليّ، فقال: إن يحيى بن معين يقول: إن عثمان أحب إليّ. فقال أبي: لا أبو بكر أعجب إلينا من عثمان.

وذكر أبو عبد الرحمن النسائي بني أبي شيبة فقال: هم ثلاثة إخوة، وأبو بكر ثقة، وعثمان لا بأس به، والقاسم ليس بثقة.

وقال أبو الفتح محمد بن الحسين الموصلي: قال أحمد بن حنبل: عثمان بن أبي شيبة لا بأس به، وقاسم بن أبي شيبة ضعيف.

وقال أحمد بن عبدالله بن صالح الكوفي: عثمان بن أبي شيبة أثبت من أخيه عبدالله كوفي ثقة.

وقال ابن أبي حاتم الرّازي: سئل أبي عن عثمان بن أبي شيبة فقال: كان أكبر من أبي بكر إلا أن أبا بكر صنف ما كان يطلب وعثمان لم يصنف، ثم قال ابن أبي حاتم: وقال أبي: هو صدوق.

وقال أبو جعفر العقيلي: ثنا محمد بن عثمان قال: سمعت يحيى بن معين وأصحابنا عنده أبي وعمي أبو بكر وعمي القاسم وابن نُمير وعبدالله بن أبي زِياد وهارون بن إسحاق فذكروا محمد بن عبيدالله العَرْزمي، وبُكَير بن عامر، وموسي بن مطير، وموسي بن طريف فسمعت أبي يقول: كان هؤلاء ضعفاء فما رد عليه أحدٌ منهم.

٤٠٠ - عثمان بن صالح [1] بن صَفْوان أبو يحيى ويقال: أبو صالح القُرشي السَّهْمي المصري كاتب ابن لهيعة، والد يحيى بن عثمان.

مات في المحرم سنة تسع عشرة ومائتين.

روى عن : أبي عبد الملك (٦٤ / أ) بكر بن مُضَر بن حكيم المصري، وأبي محمد عبدالله بن وَهْب بن مسلم المصري.

تفرد به البخاري [2] ، روى عنه في الأحكام، وانشقاق القمر.

---

(١) رجال صحيح البخاري (٨٠٠)، الجمع (١٣١٨).

(٢) روى له البخاري في الشواهد والمتابعات فقط وأحاديثه برقم (٧١٧٥ / ٣٨٧٠ / ٤٥١٤ / ٤٥١٥).

وروى عنه : أبو زكرياء يحيى بن معين البغدادي، وأبو عبيد القاسم بن سلاَّم البغدادي، وأبو عبدالله محمد بن يحيى الذُهلي، وأبو عبدالله محمد بن أسد الخُشَني الإسْفَرائيني، وأبو عبدالله محمد بن مسلم بن وَارَة الرَّازي، وأبو حاتم محمد ابن إدريس الرَّازي، وأبو إسحاق إبراهيم بن هانئ النيسابوري، وسعيد بن أَسَد ابن موسي المصري، وابنه أبو زكريا يحيى بن عثمان، وأبو داود سليمان بن الأَشْعث السِّجِسْتاني وغيرهم.

وذكره أبو أحمد الحاكم في كتاب الأسماء والكني فقال: ضعفه أحمد بن صالح المصري.

أنا أبو جعفر محمد بن عبد الرحمن الضَّبي قال: قرأت علي أحمد - يعني ابن محمد بن الحجاج - قال: سألته (يعني أحمد بن صالح [1])، عن عثمان بن صالح فقال: دعه، ورأيته عند أحمد متروكاً.

قال محمد: عثمان بن صالح هذا ليس به بأس، روي عنه جماعة من من أئمة الحديث وحفاظهم.

وذكر ابن أبي حاتم الرَّازي أنه سمع أباه يقول: كان عثمان بن صالح شيخاً صالحاً سليم الناحية، قيل له: كان يلقن، قال: لا، قيل له: ما حاله؟ قال: شيخ.

وذكر أبو عبدالله الحاكم أنه سأل عنه الدارقطني، قال: قلت: فعثمان بن صالح المصري، قال: ثقة.

٤٠١ - عثمان بن الهيثم [2] بن جَهْم بن عيسي بن حسَّان بن المنذر بن عائذ بن المنذر بن الحارث بن النعمان بن زياد بن عصر أبو عمرو العَبْدي.

من عبد القَيْس العصري البصري المؤذن مؤذن المسجد الجامع بالبصرة.

---

(١) قال الحافظ ابن حجر في هدي الساري (٤٤٥): وأما ما رواه أحمد بن محمد بن الحجاج بن رشدين عن أحمد بن صالح أنه ترك عثمان بن صالح فلا يقدح فيه أما أولا فابن رشدين ضعيف لا يوثق به في هذا. وأما ثانيا فأحمد بن صالح من أقران عثمان فلا يقبل قوله فيه إلا ببيان واضح والحكم في أمثال هؤلاء الشيوخ الذين لقيهم البخاري وميز صحيح حديثهم من سقيمه وتكلم فيهم غيره أنه لا يدعي أن جميع أحاديثهم من شرطه فإنه لا يخرج لهم إلا ما تبين له صحته والدليل على ذلك أنه ما أخرج لعثمان هذا في صحيحه سوى ثلاثة أحاديث أحدها متابعة في سورة البقرة وروى له النسائي وابن ماجه.

(٢) رجال صحيح البخاري (٨١١)، الجمع (١٣٢٣).

Marfat.com

والمنذر بن عَائذ بن المنذر هو المعروف بأشج عبد القَيْس الذي وفد علـــي النبي -صلى الله عليه وسلم - فقال له رسول الله: « **فيك خُلقـــان يحبهمـــا الله ورسوله : الحلم والأناة**».

وكان سيد عبد القَيْس وابن ساداتهم.

روى عثمان بن الهيثم هذا عن: أبي الوليد (٦٤ / ب) ويقال: أبو خالد عبد الملك بن عبد العزيز بن جُرَيج القُرَشي المكي، وأبي سَهْل عوف بـــن أبـــي جَميلة الأعرابي البصري.

تفرد به البخاري [1] .

روى عنه في غير موضع من الجامع، وقال في كتاب اللبـــاس في بـــاب: الذَّريرة: ثنا عثمان بن الهيثم أو محمد عنه، عن ابن جريج.

وفي الأيمان والنذور في باب: إذا حنث ناسياً في الأيمان: ثنا عثمان بن الهيثم أو محمد عنه، عن ابن جريج، يقال هو محمد بن يحيى الذُهلي.

وقد روى أيضاً عن: أبي عبدالله هشام بن حسَّان القُرْدُوسي البصري.

روى عنه : أبو موسى محمد بن المثنى العَنزي الزَّمِن البصري، وأبو إسحاق إبراهيم بن يعقوب الجَوْزَجاني، وأبو يعقوب يوسف بن موسي القطان، وأبـــو يحيى محمد بن عبد الرحيم البزَّاز، وأبو عبدالله محمد بن يحيى الذُهلي، وأبو داود سليمان بن داود الخفَّاف، وأبو جعفر محمد بن غَالب بن حرب الضَّـــبي نزيـــل بغداد، وأبو حاتم محمد بن إدريس الرَّازي وغيرهم.

مات سنة عشرين ومائتين، قاله ابن مَنده، وأبو يحيى السَّاجي.

زاد السَّاجي: صدوق، هو من الأَصاغر الذين رووا عن ابن جريج وعوف ولم يحدث عنه بُنْدَار، وحدثنا عنه ابن المُثَنى.

---

(١) روى له البخـــاري في رقـــم: (١٧٧٠ / ٤٤٢٥ / ٧٠٩٩ / ٥١٩٨ / ٦٥٤٦ / ٤٧ / ٢٣١١ / ٣٢٧٥ / ٥٠١٠ / ٥٩٣٠ / ٦٦٦٥).

وقال الحافظ ابن حجر في مقدمة الفتح (٤٢٤): له في البخاري حديث أبي هريرة في فضل آية الكرسي ذكره في مواضع عنه مطولا ومختصرا وروي له حديثا آخر عن محمد وهو الذهلـــي عنه عن ابن جريج وآخر في العلم صرح بسماعه منه وهو متابعه.

Marfat.com

وذكر أبو داود أنه مات لإحدى عشرة خلت من رجب سنة عشرين ومائتين.

قال محمد: عثمان بن الَهْيثم هذا رجل صدوق في الحديث إلا أنه ذُكِر عند أحمد بن حنيل فأومأ إلى أنه ليس بثبت.

وذكر أبو عبدالله الحاكم أنه سأل عنه الدارقطني قال: قلت: فعثمان بن الَهْيثم المُؤذن، قال: صدوق كثير الخطأ.

وذكره عبد الرحمن بن أبي حاتم الرَّازي فقال: روى عنه أبي وسألته عنه فقال: كان ثقةً صدوقاً غير أنه بآخره كان يَتلقَّن ما يُلَقَّن.

Marfat.com

٤٠٢ - عصام بن خالد [١] بن وائل بن المُثني أبو إسحاق الَحضْرمي، ويقال: الرُّحَبي الَجهْضَمي.

ثقة مشهور، مات سنة إحدى (٦٥ / أ) عشرة ومائتين، قاله ابن منده.

وقال البخاري: مات ما بين سنة إحدى عشرة إلى سنة خمس عشرة ومائتين.

روى عن : أبي عثمان جرير بن عثمان الرَّحبي الحِمْصي، وأبي عمرو صفوان بن عمرو بن هرم السَّكْسَكي.

تفرد به البخاري، روى عنه في: صفة النبي - صلى الله عليه وسلم - فقال: ثنا عصام بن خالد قال: ثنا جرير بن عثمان أنه سأل عبدالله بن بسر صاحب النبي - صلى الله عليه وسلم - أرأيت النبي أكان شيخاً ؟ قال: كان في عَنْفَقته شعرات بيض.

وقد روى عن عصام بن خالد هذا: أبو عبدالله أحمد بن محمد بن حنبل الشَّيباني، وأبو حفص عمرو بن عثمان بن سعيد بن كثير بن دِينار الحِمصْي، وأبو عُتبة أحمد بن الفرج الحِمْصي المؤذن، وأبو محمد القاسم بن يونس الحمصي، وأبو جعفر محمد بن عوف بن سفيان الطَّائي الحِمْصي، وأبو عبدالله محمد بن مسلم بن وارة الرازي وغيرهم.

٤٠٣ - عون بن سلاَّم [٢] أبو جعفر القُرشي الهَاشمي مولاهم الضَّرير المَكْفُوف الكوفي، مات ببغداد في شهر ذي القعدة سنة ثلاثين ومائتين.

روى عن: أبي عبدالله محمد بن طلحة بن مُصرف بن كعب بن عمرو اليامي الكوفي، وأبي خيثمة زُهَير بن معاوية بن حُدَيج بن الرَّحيل الجُعْفي الكوفي، وأبي بكر بن عبدالله بن أبي العطَّاف النَهْشلي الكوفي وغيرهم.

تفرد به مسلم، روى عنه في كتاب: الإيمان، والصلاة، والجنائز، والصدقات.

---

(١) رجال صحيح البخاري (٩٥٤)، الجمع (١٥٦٤).

(٢) رجال صحيح مسلم (١٣٠١)، الجمع (١٥٤٥).

وقال الخطيب: كان ثقة. تاريخ بغداد (١٢ / ٢٩٣). وذكره ابن حبان في الثقات.

Marfat.com

وروى عنه: أبو بكر أحمد بن منصور بن سيَّار الرَّمادي نزيل بغداد، وأبو العباس أحمد بن علي بن مسلم النَّخَشَبي الأبَّار الخَرَاساني نزيل بغداد، وأبو زُرعة عبيدالله بن عبد الكريم الرَّازي، وأبو بكر موسى بن إسحاق بن موسى الأنصاري، وأبو جعفر محمد بن عبدالله بن سليمان بن أيوب الحَضْرَمي الكوفي المعروف بمُطَين، وأبو عبد الرحمن بَقي بن مَخْلد بن يزيد القرطبي وغيرهم.

٤٠٤ - عيسى بن حماد [1] بن مسلم بن عبدالله أبو موسى التُجيبي المصري (٦٥ / ب) والد عبدالله بن عيسى يعرف أبو حماد بزُغْبة.

مات بمصر سنة ثمان وأربعين ومائتين.

روى عن: أبي الحارث اللَّيث بن سعد الفَهْمي المصري.

تفرد به مسلم، روى عنه في كتاب: الإيمان، والصلاة، واللعان، والحدود، والأدعية.

وروى أيضاً عن: أبي زيد عبد الرحمن بن زيد بن أَسْلم القُرَشي العَدَوي مولاهم المدني، وأبي محمد عبدالله بن وَهْب بن مسلم القُرشي مولاهم المصري، وأبي الحجاج رشدين بن سعد المُهْري المصري وغيرهم.

روى عنه: أبو داود السِّجِسْتاني، وأبو حاتم الرَّازي، وأبو زُرعة الرَّازي، وأبو عبد الرحمن النسائي، وأبو عبد الرحمن بَقي بن مَخْلد بن يزيد الأندلسي، وأبو عبدالله محمد بن وضَّاح القرطبي، وأبو بكر محمد بن زبَّان بن حبيب الحَضْرمي المصري، وأبو بكر أحمد بن عبد الوارث بن جرير العسَّال المصري، وأبو بكر محمد بن محمد بن سليمان بن الحارث الواسطي البَاغندي، وأبو زكريا يحيى بن عُمر الفقيه القَيْرَواني، وأبو القاسم عمران بن موسى بن يحيى بن جِبارة - بكسر الجيم - الحَمْراوي المُعلم المصري وغيرهم.

وهو ثقة، قاله أبو حاتم الرَّازي، وأبو عبد الرحمن النسائي، ومسلمة بن قاسم الأندلسي وغيرهم.

زاد أبو حاتم: مرضي.

وقال أبو عبد الرحمن النسائي في موضع آخر: لا بأس به.

٤٠٥ - عُقبة بن مُكْرَم [2] بن أَفْلح أبو عبد الملك العمِّي البصري.

---

(١) رجال صحيح مسلم (١٢٨٥)، الجمع (١٥٠٤).

Marfat.com

روى عن : أبي عمرو محمد بن إبراهيم هو ابن أبي عدي السُّلمي مولاهم البصري وكان ينزل القَسامِلة، وأبي عبدالله محمد بن جعفر الهذلي مولاهم الكَرَابيسي البصري المعروفَ بغُنْدر، وأبي عامر عبد الملك بن عمرو العَقَدي البصري، وأبي العباس وهب بن جرير بن حازم الأَزْدي، وأبي عاصم الضحاك ابن مَخْلد النَّبيل، وأبي محمد يعقوب بن إسحاق بن زيد بن عبدالله بن أبي إسحاق الَحضْرمي.

مولاهم المُقْرئ النَحوي البصري، وأبي محمد سعيد بن عامر العُجَيفي مولاهم البصري، وأخواله بنو ضُبَيعة فينسب إليهم، وأبي زُكَير (٦٦ / أ) يحيى ابن محمد بن قَيْس المؤدب، وأبي إسماعيل محمد بن إسماعيل بن أبي فُديك الدِّيلي مولاهم المدني، وأبي قُتيبة سَلْم بن قُتيبة الأَزْدي الشعيري، وأبي بكر عبد الكبير ابن عبد المجيد الحَنَفي وغيرهم.

تفرد به مسلم، روي عنه في كتاب: الإيمان، والجنائز، والعيدين، والحج، والجهاد، والأيمان، والنذور، واللباس، والرقاق، والفضائل والأدعية وغير ذلك.

وروى عنه: أبو داود السِّجستاني، وأبو عيسى الترمذي، وأبو القاسم البغوي، وأبو يعلى الموصلي، وأبو بكر بن أبي خيثمة البغدادي، وأبو بكر البزَّار، وأبو العباس السِّراج، وأبو عبد الرحمن عبدالله بن أحمد بن حنبل الشَّيباني، وأبو الفضل محمد بن علي بن حرب القاضي، وأبو حفص عمر بن الحسن بن نصر الحلبي القاضي، وأبو بكر محمد بن زكريا البَلْخي، وأبو عبد الرحمن بقي بن مَخْلد بن يزيد الأندلسي، وأبو صَخْرة عبد الرحمن بن محمد السَّامي الَهروي، وأبو محمد يحيى بن محمد بن صَاعِد الهَاشمي مولاهم البغدادي، وأبو جعفر محمد ابن عثمان بن أبي شيبة العَبْسي وغيرهم.

وهو ثقة مشهور. **قال محمد : ومن أقرانه:**

٤٠٦ – عُقبة بن مُكْرَم أبو مُكْرَم الضَّبي ، ويقال: الهِلاَلي الكوفي.

روى عن : أبي معاوية هشيم بن بشير السلمي الواسطي، وأبي بكر يونس ابن بُكَير الشَّيباني الكوفي الجمَّال، وسلمة بن رجاء التَّميمي الكوفي وغيرهم.

---

(٢) رجال صحيح مسلم (١٢٧٢)، الجمع (١٤٥٩).

Marfat.com

روى عن: أبو حاتم محمد بن إدريس الرّازي، وأبو زُرعة عبيدالله بن عبد الكريم الرّازي، وأبو يعلى أحمد بن علي بن المُثنى التّميمي الموصلي، وأبو جعفر محمد بن غَالب بن حرب الضّبي البغدادي المعروف بتَمْتَام، وابو إسحاق إبراهيم ابن شريك الأَسدَي الكوفي وغيرهم.

وذكر أبو جعفر النحاس في تفسير سورة القمر فقال: ونا إبراهيم بن شريك الكوفي قال: ثنا عُقبة بن مُكْرَم الضّبي قال: حدثنا يونس (٦٦ / ب) ابن بُكَير، عن سعيد بن مَيْسَرة، عن أنس بن مالك قال: قال رسول الله - صلى الله عليه وسلم - : « **القدرية الذين يقولون الخير والشر بأيدينا ، ليس لهم في شفاعتي نصيب، ولا أنا منهم ولاهم مني** ».

٤٠٧ - عمران بن مَيْسرة [١] أبو الحسن التّميمي المَنْقري البصري، يقال له: صاحب الأَديم، والد أبي بكر أحمد بن عمران.

روى عن: أبي عبيدة عبد الوارث بن سعيد العَنْبَري، وأبي سهْل عبّاد بن العوّام الواسطي، وأبي عبد الرحمن محمد بن فُضَيل بن غَزْوان الضّبي، وأبي عمر حفص بن غِياث النَخَعي، وأبي محمد مُعْتمر بن سليمان السُلمي التّيمي، وأبي خالد سليمان بن حيّان الأحمر، وأبي بِشر إسماعيل بن إبراهيم - هو ابن عُلَية الأَسَدي -، وأبي سعيد يحيى بن زكريا بن أبي زائدة الْهمداني وغيرهم.

تفرد به البخاري، روى عنه في غير موضع من الجامع.

وروى عنه : أبو داود السِّجِسْتاني، وأبو حاتم الرّازي، وأبو زُرعة الرّازي وغيرهم.

وذكر أبو عبدالله الحاكم أنه سأل عنه الدارقطني قال: قلت: فعمران بن مَيْسرة قال: ثقة.

٤٠٨ - عفان بن مسلم [٢] بن عبدالله أبو عثمان الأنصاري مولاهم الصفّار البصري.

سكن بغداد يقال إنه مولى عروة بن ثابت الأنصاري.

---

(١) رجال صحيح البخاري (٩٠٦)، الجمع (١٤٨٥).

(٢) رجال صحيح البخاري (٩٥٥)، رجال صحيح مسلم (١٣٢٢)، الجمع (١٥٦١).

Marfat.com

مات في شهر ربيع الآخر سنة عشرين ومائتين ببغداد، وصلى عليه عاصم ابن علي بن عاصم، وقيل مات سنة تسع عشرة ومائتين.

روى عن : أبي بِسْطام شعبة بن الحجاج بن الوَرْد العَتَكي، وأبي سعد ويقال أبو سعيد سليمان بن المغيرة القَيْسي البصري، وأبي سلمة حماد بن سلمة ابن دينار الرَبعي البصري، وأبي إسماعيل حماد بن زيد بن درْهَم الأَزْدي البصري، وأبي شَيْبَان الأسود بن شَيْبَان السَّدوسي البصري، وأبي بَكر وهَيب بن خالد بن عَجْلان البصري، وأبي عبدالله همام بن يحيى بن دينار الأَزْدي العَوْذي البصري، وأبي بكر هشام (٦٧ / أ) بن أبي عبدالله الرَبعي البصري المعروف بالدستوائي، وأبي نافع صَخْر بن جويرية النُميري مولاهم البصري، وأبي عمرو داود بن أبي الفُرَات وهو داود بن عمرو بن الفُرَات المروزي نزيل البصرة، وسَلِيم - بفتح السين - ابن حيَّان بن بِسْطَام الهُذَلي البصري وغيرهم.

تفرد به البخاري، روى عنه في الجنائز، وروى عن عبيدالله بن سعيد، ومحمد بن عبد الرحيم البزَّاز، وإسحاق غير منسوب، ومحمد غير منسوب، عنه في: التوحيد، والجهاد، والزكاة، والمظالم، والمغازي، وتفسير اقترب، والتعبير، والاعتصام ، ولم أر أحداً من الرواة نسب إسحاق هذا عن عفان ولعله إسحاق ابن منصور الكوسج، فقد حدث أبو عيسي الترمذي في مصنفه عن إسحاق بن منصور الكَوْسج عن عفان بن مسلم، وأما محمد غير منسوب عن عفان في الجامع فهو محمد بن يحيى الذُهلي، قاله أبو عبدالله الحاكم.

وذكر أبو أحمد بن عدي الجُرْجاني قال:ثنا: علي بن إبراهيم بن الهيثم قال: ثنا إبراهيم بن أبي داود قال: سمعت سليمان بن حرب يقول: نرى عفان بن مسلم كان يضبط عن شعبة، والله لو جهد بجهده أن يضبط عن شعبة حديثاً واحدا ما قدر عليه كان بطيئاً ردئ الحفظ، بطئ الفهم.

قال ابن عدي: وعفان لا بأس به صدوق، أشهر وأصدق وأوثق من أن يقال فيه شيء مما ينسب إلى الضعف.

قال محمد: عفان بن مسلم هذا إمام في الحديث وعلله ورجاله، أخرج مسلم وأبو داود والترمذي في كتبهم عن رجل عنه، وروى عنه جماعة من أئمة الحديث وحفاظهم، فممن روى عنه: أبو سعيد عبيدالله بن عمر القَوَاريري، وأبو

Marfat.com

بكر بن أبي شيبة العَبْسي، وأبو عبدالله أحمد بن محمد بن حنبل الشّيباني، وأبو الحسن علي بن عبدالله بن المَديني، وأبو زكريا يحيى بن معين البغدادي، وأبو خيثمة زُهير بن حرب البغدادي، وأبو رجاء قُتَيبة بن سعيد الثّقفي، وأبو يعقوب إسحاق بن إبراهيم بن رَاهوية (٦٧ / ب) المَرْوزي، وأبو كُرَيب محمد بن العلاء الكوفي، وأبو عبد الرحمن محمد بن عبدالله بن نُمير الكوفي، وأبو الحسن عثمان بن أبي شيبة العَبْسي، وأبو جعفر أحمد بن سِنَان القطان، وأبو علي الحسن ابن محمد الصبّاح الزَّعْفَراني، وأبو حاتم محمد بن إدريس الرّازي، وأبو زرعة عبيدالله بن عبد الكريم الرّازي، وأبو بكر أحمد بن أبي خيثمة البغدادي وغيرهم.

وقال ابن أبي حاتم الرّازي: ثنا الحسين بن محمد بن الصباح قال: سمعت يحيى بن معين يقول: سمعت يحيى بن سعيد القطّان يقول: ما أبالي إذا وافقني عفان من خالفني.

وقال أبو أحمد بن عدي: ثنا إسحاق بن إبراهيم بن يونس قال: ثنا محمد ابن علي قال: سمعت ابن عَرْعَرَة يقول: سمعت يحيى القطان يقول: إذا وافقني عفان لا أبالي من خالفني.

وقال أبو القاسم اللاّلكائي: أنا عبد الرحمن بن عمر: أنا محمد بن إسماعيل: ثنا عثمان بن (.....[1]) قال: سمعت القَوَاريري يقول: قال يحيى بن سعيد القطان: ما أحد بالبصرة خالفني أشد علي من عفان.

وقال ابن أبي حاتم الرّازي: أنا عبدالله بن أحمد بن حنبل فيما كتب إلىّ قال: سمعت أبي يقول: عفان أثبت من عبد الرحمن بن مهدي، لزمنا عفان عشرين سنة ببغداد.

ثم قال ابن أبي حاتم: سألت أبي عن عفان قال: ثقة متقن متين.

وقال أحمد بن عبد الله بن صالح الكوفي: عفان بن مسلم الصّفّار يُكنَى أبا عثمان بصري ثبت، كان بالبصرة ثلاثة أصحاب: عَفّان بن مسلم، وبَهْز بن أسد، وحبّان - يعني ابن هِلاَل - كانوا ثقات في حديثهم وهم أثبت الناس عن حماد بن سلمة.

---

(١) كلمة مطموسة بالأصل.

Marfat.com

وقال عباس الدّوري: سمعت يحيى بن معين يقول: كان عَفّان أثبت من زيد الحُبَاب فيما روينا، وكان عفان والله أثبت من أبي نعيم في حماد بن سلمة.

وقال عبد الخالق بن منصور: سُئل يحيى بن معين عن عَفّان وبَهْز أيهما أوثق ؟ فقال: كلاهما ثقتان، فقيل له إن ابن المديني يزعم أن عفّان أصح الرجلين، فقال: كانا جميعًا ثقتين صدوقين.

وقال ابن أبي حاتم الرازي: أنا أبو بكر عبدالله بن محمد بن الفَضل الأسدي قال: قال أحمد (٦٨ / أ) بن حنبل لابنه صالح حين قوم من البصرة: لِمَ لم تكتب عن عمرو بن مرزوق ؟ فقال: نهيت، فقال: إن عفان كان يرضي عمرو بن مرزوق ومن كان يُرْضِي عفان.

٤٠٩ - العلاء بن عبد الجبّار [1] أبو الحسن الأنصاري مولاهم العطّار البصري، سكن مكة، والد عبد الجبار بن العلاء.

روى عن: أبي زيد عبد العزيز بن مسلم القَسْمَلي ، وأبي سلمة حماد بن سلمة الرِّبعي، وأبي إسماعيل بن زيد الأَزْدي، وأبي عَوَانه وضّاح بن عبدالله اليَشْكُري، وأبي بكر وهَيب بن خالد بن عَجْلان البصري، ونافع بن عمر الُجَمحي وغيرهم.

تفرد به البخاري، روى عنه عن عبد العزيز بن مسلم في كتاب العلم.

وروى عنه: ابنه عبد الجبّار بن العلاء، وعبدالله بن الزبير الحميدي، وأحمد ابن إبراهيم الدّورقي، ويوسف بن موسى القطّان، وإبراهيم بن يعقوب الَجوْزَجَاني، وأبو يحيي عبدالله بن أحمد بن أبي مَسَرة المكي وغيرهم.

مات سنة ثنتي عشرة ومائتين قاله البخاري.

وقال ابن أبي حاتم: سُئل أبي عنه فقال: صالح الحديث.

وذكر أبو عبدالله الحاكم أنه سال عنه الدارقطني، قال: قلت: فالعلاء بن عبد الجبّار قال: ثقة.

حدثني أبو عبدالله محمد بن سعيد بن زَرْقُون الأنصاري قراءةً مني عليه: ثنا عبدالرحمن بن محمد: ثنا أبي: ثنا عبدالرحمن بن مَرْوان: ثنا الحسن بن يحيى: ثنا عبدالله بن علي بن الجارود: ثنا يوسف بن موسى قال: ثنا العلاء بن عبد الجبّار

---

(١) الجمع بين رجال الصحيحين (١٤٤٨).

Marfat.com

البصري قال: ثنا وهيب قال: ثنا خالد الحذّاء، عن أبي قِلاَبة، عن مـــالك بـــن الحُـــوَيْرث قال: جاءنا في مسجدنا فصلى بنا، فقال: أريد أن أريكـــم كيـــف رأيت رسول الله - صلى الله عليه وسلم - يصلي ؟ قال: كان إذا رفع رأسه من السجدة الثانية جلس واعتمد على الأرض ثم قال.

٤١٠ - عيّاش بن الوليد [1] أبو الوليد الرّقام، ويقال القطّان البصري.

مات سنة عشرين ومائتين.

روى عن: أبي عبدالرحمن محمد بن فُضيل بن غَزْوان الضّبي، وأبي محمـــد عبد الأعلى بن عبد الأعلى (٦٨ / ب) السّامي البصري، وأبي سفيان وكيـــع ابن الجراح الرؤاسي الكوفي ، وأبي معاوية محمد بن خازِم الضّرير، وأبي محمـــد مسلمة بن عَلْقَمة المَازني، وأبي سعيد محمد بن يزيد الواسطي، وأبـــي العبـــاس الوليد بن مسلم الدّمشقي وغيرهم.

تفرد به البخاري، روى عنه في: التوحيد، والطب، والفتن، والبيوع وغير ذلك.

وروى عنه: أبو موسى محمد بن المثنى العَنزي البصري، وأبو قُدامة عبيدالله ابن سعيد اليَشْكري، وأبو عبدالله محمد بن يحيى الذُهلي، وأبو داود السجستاني وأبو حاتم الرازي، وأبو زرعة الرازي، وأبو علي هشام بن علـــي بـــن هشـــام السّدوسي السّيرافي نزيل البصرة، وعيسى بن شاذان البصري وغيرهم.

وقال ابن أبي حاتم الرّازي: سألت أبي عنه فقال: هو من الثقات.

---

(١) رجال صحيح البخاري (٩٥٦) ث الجمع (١٥٥٠).

Marfat.com

حرف الفَاء
من اسمه الفَضْل،

٤١١ – الفضل بن دُكَيْن [1] – بالدال المهملة – ودُكَين لقب واسمه عمرو بن حماد بن زُهَير أبو نُعيم القُرشي التّيمي مولاهم الأحول الكوفي المُلاَئي.

يقال إنه مولى طلحة بن عبيد الله التيّمي، كان شريك عبد السلام بن حرب المُلاَئي في دكان واحد وكان من الرواة عنه وعنده عنه ألوف.

ولد سنة ثلاثين ومائة ومات يوم الثلاثاء لانسلاخ شعبان سنة تسع عشرة ومائتين.

وقال أبو بكر: حدثني ابن كَرَامة أن أبا نعيم مات أول يوم من شهر رمضان سنة تسع عشرة ومائتين، وقد أتت عليه ثمان وثمانون سنة.

روى عن: أبي محمد سليمان بن مِهْرَان الأسَدي الكاهلي مولاهم الكوفي المعروف بالأعمش، وأبي سلمة مِسْعَر بن كِدَام بن ظُهَير العَامري الهِلاَلي الكوفي، وأبي عبدالله سفيان بن سَعيد بن مَسروق الثوري الكوفي، وأبي يحيى زكريا بن أبي زَائدة الهَمْداني مولاهم الكوفي، وأبي عبدالله مالك بن أنس بن مالك بن أبي عَامر الأَصْبَحي المدني، وأبي محمد سفيان بن عيينة بن أبي عمران الهِلاَلي المكي، وأبي معاوية شَيْبَان بن عبدالرحمن (٦٩ / أ) التّميمي مولاهم النحوي البصري نزيل الكوفة، وأبي خيثمة زُهير بن معاوية بن خُديج الجُعْفي الكوفي، وأبي بِسْطَام شعبة بن الحجاج بن الوَرْد العَتَكي مولاهم الواسطي، وأبي بكر هِشام بن أبي عبد الله الرَّبَعي البصري المعروف بالدّستوائي، وأبي بشر وَرْقَاء بن عمر بن كُليب اليَشْكُري ويقال الشَّيْبَاني الخَوَارِزْمي نزيل المدائن وأبي عبدالله عبد العزيز بن عبدالله بن أبي سلمة المَاجَشون المدني، وأبي عبدالله هَمّام بن يحيى بن دِينار العَوْذي البصري، وأبي ذَرّ عمر بن ذَرّ بن عبد الله ابن زُرَارة الهَمْداني المُرْهِبي الكوفي، وأبي العُميس عتبة بن عبدالله بن عتبه بن عبدالله بن مسعود الهُذَلي المَسْعُودي الكوفي أخي عبدالرحمن المَسْعودي، وأبي شهاب موسى بن نافع الهذلي ويقال: الأسدي الكوفي، وأبي عبدالله محمد بن طلحة بن مُصَرِّف اليَامي الكوفي، وأبي الأَشْهَب جعفر بن حيّان التميمي

---

(١) رجال صحيح مسلم (١٣٣١)، رجال صحيح البخاري (٩٦٢)، الجمع (١٥٧٧).

Marfat.com

العُطَاردي ويقال السّعدي البصري، وأبي بكر عبد السلام بن حرب النّهدي المُلائي الكوفي، وأبي الصّلت زَائدة بن قُدامة الثقفي، وأبي يوسف إسرائيل بن يونس بن أبي إسحاق الهمْداني الكوفي، وأبي عوانة وضّاح بن عبدالله الواسطي، وأبي سلمة حماد بن سلمة بن دينار البصري، وأبي إسماعيل حماد بن زيد بن درْهم البصري، وأبي الأحوص سلاّم بن سُلَيم الحنفي الكوفي، وأبي زُبيد عَبْثَر بن القاسم الزُّبيدي الكوفي، وأبي عمر حفص بن غِيَاث النخعي الكوفي، وأبي عبدالرحمن أَفْلَح بن حميد بن نافع الأنصاري البخاري مولاهم المدني، وأبي نافع صخْر بن جُويرية البصري، وأبي سليمان سَيف بن أبي سليمان المَخْزومي مولاهم المكي، وأبي سليمان عبدالرحمن بن سليمان بن عبدالله بن حَنْظَلة الأنصاري الغَسيل، ونُصَير بن أبي الأَشعث بن أبي أَسَد الفَزَاري الكوفي، وسعيد ابن عبيد الطّائي الكوفي أخي عقبة بن عبيد، وعبد الواحد بن أيمن المَخْزومي مولاهم المكي، وعبد (٦٩ / ب) الملك بن حميد بن أبي أبي غَنِية الكوفي، وعبدالرحمن بن عبدالله بن عتبة بن عبدالله بن مسعود المسعودي الكوفي، ونافع ابن عمر بن عبدالله الجمحي المكي، وعَزْرة بن ثابت بن عمرو بن أَخْطب الأنصاري البصري أخي محمد وعلي ومعمر بن يحيى بن سام الكوفي وغيرهم.

تفرد به البخاري، روى عنه في غير موضع من الجامع، وروى عن يوسف ابن موسى عنه في اللباس.

وروى مسلم، وأبو داود، والترمذي في كتبهم عن رجل عنه.

وسمع منه أبو عبدالرحمن عبدالله بن المبارك الحَنْظلي المروزي.

وروى عنه: أبو عبدالله أحمد بن محمد بن حنبل الشيباني، وأبو يعقوب إسحاق بن إبراهيم بن راهُوية المروزي، وأبو بكر بن أبي شيبة العَبْسي الكوفي، وأبو خيْثمة زُهير بن حرب النسائي نزيل بغداد، وأبو سعيد عبدالله بن سعيد الأَشَج، وأبو عبدالله أحمد بن إبراهيم بن كثير الدَّورقي، وأبو الحسن أحمد بن يوسف الأَزْدي السُّلمي، وأبو محمد عبدالله بن عبدالرحمن الدَّارمي السُّمَرقندي، وأبو جعفر محمد بن عوف بن سفيان الطّائي، وأبو عبدالله محمد بن يحيى الذهلي، وأبو يعقوب إسحاق بن الحسن بن ميمون الحربي البغدادي، وأبو جعفر محمد بن الحسين بن موسى بن أبي الحنين الحُنَيني الخَزّاز الكوفي، وأبو زرعة

عبدالرحمن بن عمرو الدّمشقي، وأبو زُرعة عبيد الله بن عبد الكريم الرّازي، وأبو حاتم محمد بن إدريس الرازي، وأبو أُمية محمد بن إبراهيم بن مسلم الطَرْسُوسي، ويوسف بن سعيد بن مسلم المِصيصي وغيرهم.

وذكر أبو محمد بن الجارود قال: نا أحمد بن يوسف السُّلمي قال: ثنا أبو نعيم الفضل بن دُكين سيد المحدثين.

وقال أحمد بن عبدالله بن صالح الكوفي: الفضل بن دُكين كان ثقةً ثبتاً، وكان من حفاظ أصحاب الحديث ومُتقنيهم وكان فيه تشيع قليل ولا يظهر ذلك ويدفعه عن نفسه، وكان ممن امتُحن في القرآن (فَطب [1]) في المحنة ولم يُجبهم إلى ما أرادوه واتبع السنة، وكان أحمد بن عبدالله بن يونس معه حيث امتحن وكان أحمد مباعداً لأبي نعيم، وكان (٧٠ / أ) ينال منه ويعيبه بالتشيع، فلما امتنع أبو نعيم من الإجابة إلى المحنة في القرآن قام إليه أحمد بن عبدالله بن يونس فقبّل رأسه وقال: أحسنت يا أبا نعيم نحبك على الإسلام والسنة ونحتمل لك كل شيء، ولكن كان ينبغي لك أن تقول من قال القرآن مخلوق فهو كافر، لا تقل مبتدع وهما بين يدي أمير الكوفة في نفر كثير من أصحابهم، قال: ورواية أبي نعيم نحو من عشرين ألف حديث لم يكن يخطئ إلا في حديثين.

وقال ابن أبي حاتم الرازي: ثنا صالح بن أحمد بن حنبل قال: قلت لأبي: وكيع وعبدالرحمن بن مهدي وأبو نعيم ويزيد بن هارون أين يقع أبو نعيم من هؤلاء ؟ قال: أبو نعيم يجيئ حديثه على النصف من هؤلاء إلا أنه كَيِّس يتحرى الصدق، قلت: فأبو نعيم أثبت أم وكيع ؟ قال: أبو نعيم أقل خطأً، قلت: فأيما أحب إليك عبدالرحمن أو أبو نعيم ؟ قال: ما منهما إلا ثبت، إلا أن عبدالرحمن كان له فهم.

ثم قال ابن أبي حاتم: ثنا أبي قال: سألت علي بن المديني مَنْ أوثق أصحاب الثوري ؟ قال: يحيى القطان، وعبدالرحمن بن مهدي ووكيع وأبو نعيم من الثقات.

ثم قال ابن أبي حاتم: سألت أبي عن أبي نعيم الفضل بن دُكين فقال: ثقة، كان يحفظ حديث الثوري ومِسْعر حفظاً، كان يُحْرز حديث الثوري بثلاثة

---

(١) كذا بالأصل ولعلها: " فصبر ".

Marfat.com

آلاف وخمسمائة حديث، ومِسْعَر نحو خمسمائة حديث، كان يأتي بحديث الثوري على لفظ واحد لا يغيره، وكان لا يلقن، وكان حافظاً متقناً.

ثم قال ابن أبي حاتم: وسئل أبو زرعة عن أبي نعيم وقَبيصة فقال: أبو نعيم أتقن الرجلين.

وقال ابن أبي خيثمة: سمعت يحيى بن معين يقول وسئل عن أصحاب الثوري أيهم اثبت ؟ فقال: هم خمسة: يحيى بن سعيد، وعبدالرحمن بن مهدي، ووكيع، وابن المبارك، وأبو نعيم الفضل بن دُكَين.

وذكر أبو جعفر محمد بن الحسين البغدادي قال: وسألت أبا عبدالله بن الفضل بن دُكَيْن، فقال: ثقة، قلت: فهل روى عن الأعمش ؟ قال: نعم.

٤١٢ - الفضل بن سَهل [1] بن إبراهيم أبو العباس الأَعْرج البغدادي.

مات بها سنة خمس وخمسين ومائتين.

روى عن: أبي خالد يزيد (٧٠ / ب) بن هارون السُّلمي الواسطي، وأبي عمرو شَبابة بن سوّار الفَزَاري المدائني، وأبي النضر هاشم بن القاسم البغدادي، وأبي عثمان عفّان بن مسلم الأنصاري مولاهم الصّفّار البصري نزيل بغداد، وأبي الفضل يحيى بن غَيْلان بن عبدالله الخُزَاعي الأسْلمي البغدادي، وأبي يعلى مُعلي بن منصور الرّازي نزيل بغداد، وأبي عبدالله الحسين بن علي الجُعفي مولاهم الكوفي، وأبي عبدالرحمن الأسود بن عامر الشّامي نزيل بغداد المعروف بشَاذان، وأبي أحمد محمد بن عبدالله بن الزُّبير الأسدي الزُّبيري الكوفي، وأبي يوسف يعقوب بن إبراهيم بن سعد الزهري، وأبي أحمد الحسين بن محمد ابن بَهرام التميمي المروروذي المُؤدب نزيل بغداد، وأبي علي الحسن بن موسى الأَشْيب الكوفي نزيل بغداد، وأبي زكرياء يحيى بن آدم بن سليمان القُرَشي مولاهم الكوفي، وأبي محمد يعقوب بن إسحاق الحَضْرَمي مولاهم المقرئ، وأبي نصر عبد الوهاب بن عطاء العجْلي الخَفّاف البصري، وأبي أحمد هشام ابن سعيد الطالقاني البزاز نزيل بغداد، وأبي زكريا يحيى بن معين بن عون المري مولى بني مُرّة البغدادي، والوليد بن صالح الضّبي نزيل بغداد وغيرهم.

اتفقا على الرواية عنه في الصحيحين.

---

(١) رجال صحيح مسلم (١٣٣٢)، رجال صحيح البخاري (٩٦٤)، الجمع (١٥٧٨).

Marfat.com

روى عنه البخاري في الصلاة، وتفسير المائدة.

وروى عنه مسلم في كتاب: الإيمان، والحج وغير ذلك.

وروى عنه: أبو حاتم الرّازي، وأبو داود السّجستاني، وأبو عيسى الترمذي، وأبو عبدالرحمن النسائي، وأبو بكر البزّار، وأبو بكر أحمد بن محمد بن إسماعيل الأرمي البغدادي، وأبو بكر محمد بن هارون بن حميد بن المجدد البغدادي، وأبو محمد يحيى بن محمد بن صَاعد البغدادي، وأبو عبدالله الحسين بن إسماعيل الضبي المحاملي، وأبو الحسين محمد بن عبدالله بن مَخْلد الأَصْبَهاني وغيرهم.

وقال أبو أحمد بن عدي الجرُجَاني: فضل بن سهل الأعرج (٧١ / أ) كان أحد الدَّواهي.

ثم قال ابن عدي: سمعت عَبْدان يقول: سمعت أبا داود السّجستاني يقول: لا أحدث عن الفضل بن سَهل الأعرج، قلت: ولِمَ ؟ قال: لأنه كان لا يفوته حديث جيد.

قال محمد: الفضل بن سهل هذا ثقة، قاله: أبو عبدالرحمن النسائي، ومسلمة بن قاسم الأَنْدلسي وغيرهما.

زاد النسائي: كَيس صاحب حديث.

وقال ابن أبي حاتم الرازي: سئل أبي عنه فقال: صدوق.

٤١٣ - الفضل بن يعقوب [١] بن حمزة (.... [٢]) أبو العباس الرُّخَامي - براء مهملة مضمومة وخاء معجمة - البغدادي.

توفي بها في جمادى الأولى سنة ثمان وخمسين ومائتين.

روى عن: أبي عبدالرحمن عبدالله بن جعفر بن غَيْلان الرَّقي، وأبي محمد حجاج بن محمد الأَعْوَر، وأبي علي الحسن بن محمد بن أَعْيَن الحرّاني، وأبي جعفر محمد بن سَابق التّميمي البزّاز.

---

(١) رجال صحيح البخاري (٩٦٣)، الجمع (١٥٨٠).

(٢) يوجد علامة إلحاق ولا يوجد شيء بالهامش ولعله بسبب التصوير وهو في التهذيب الفضل بن يعقوب بن إبراهيم بن موسى الرخامي أبو العباس البغدادي.

Marfat.com

تفرد به البخاري، روى عنه في: البيوع، والتوحيد، والجزية، وعمرة الحديبية، والنكاح.

وروى أيضا عن: أبي عبدالله محمد بن يوسف الفريابي، وأبي سعيد أسد ابن موسي المصري المعروف بأسد السنة، وأبي عمرو إدريس بن يحيى الخَولاَني المصري، والحسن بن بلال الرَّمْلي، وسعيد بن سلمة بن هشام بن عبد الملك بن مَرْوان الأموي، ومحمد بن سليمان بن أبي دَاود الحرَّاني، وأبي زُرعة وَهْب الله ابن راشد الحجري المؤذن المصري وغيرهم.

روى عنه: أبو داود السجستاني، وأبو حاتم الرازي، وأبو بكر البزار، وأبو حامد محمد بن هارون بن عبدالله الَحضْرمي، وأبو محمد يحيى بن محمد بن صَاعد الهاشمي، وأبو عبدالله الحسين بن إسماعيل الضّبي المُحَاملي، وأبو الحسن على بن عبدالله بن مُبشر بن دينار الواسطى وغيرهم.

قال أبو بكر الخطيب: كان ثقة.

وقال ابن أبي حاتم الرَّازي: كتبت مع أبي عنه وكان صدوقا ثقةً، سئل أبي عنه فقال: صدوق.

وذكر أبو عبدالله الحاكم أنه سأل عنْه الدارقطني قال: قلت: فالفضل بن يعقوب الرُخامي قال: ثقة حافظ. (٧١ / ب)

قال محمد: ومن أقرانه:

٤١٤-الفضل بن يعقوب أبو العباس الَجزَري، سكن البصرة.

روى عن: أبي محمد سفيان بن عيينة بن أبي عمران الهِلاَلي المكي، وأبي محمد ويقال أبو هَمام عبد الأعلى بن عبد الأعلى السّامي البَصري، وأبي عبدالله سَهل بن يوسف السلمي الأَنْمَاطي البصري، وأبي عمرو محمد بن إبراهيم - هو ابن أبي عدي السلُّمي - وأبي عَامر إبراهيم بن صَدَقة الأنصاري البصري وغيرهم.

روى عنه: أبو داود سليمان بن الأشعث السّجستاني، وأبو بكر محمد بن إسحاق بن خُزيمة السلُّمي، وأبو بكر أحمد بن عمر بن عبد الخالق البزّار، وأبو محمد يحيى بن محمد بن صاعد البغدادي، وأبو الحسن علي بن الحسين بن الجُنَيد

الرّازي، وأبو عَرُوبة الحسين بن أبي مِعْشَر الحّراني، وأبو بكر أحمد بن محمد بن أحمد بن عبدالله بن عمر الجوّازي، الواسطي، وغيرهم.

وذكره أبو محمد بن أبي حاتم الرازي فقال: محلة الصدق.

وقال الخطيب: كان صدوقا.

وحدثني أبو عبدالله محمد بن سعيد الأنصاري فيما كتب إلىّ قال: ثنا عبدالرحمن بن محمد: ثنا عثمان بن أبي بكر: ثنا محمد بن علي الفَسَوي: ثنا أبو أحمد الحاكم أخبرنيه أبو بكر أحمد بن محمد الجوّازي قال: ثنا الفضل بن يعقوب الجَزَري قال: ثنا عبد الأعلى يعني ابن عبد الأعلى، عن بُرْد يعني ابن سنان، عن عمرو بن شُعيب، عن أبيه، عن جده، عن النبي - صلى الله عليه وسلم - أن رجلاً أتاه فقال: أبي يريد أن يَجْتَاح مالي، فقال رسول الله - صلى الله عيه وسلم -: « **إن أَطْيب مَالِكُم كسبكم، وإن أولادكم من كسبكم فهم ومالهم لكم** ».

Marfat.com

٤١٥ - فَرْوَة بن أبي المِغْرَاء [١] واسم أبي المِغْراء مَعْدي كَـــرب أبـــو القاسم الكِنْدي الكوفي، وهو عم أبي سعيد الأَشَج.

مات سنة خمس وعشرين ومائتين قاله البخاري وابن منده.

روى عن: أبي الحسن على بن مُسْهِر بن عُمير بن عُصْمٍ القرشي الفِهْري القَاضي، وأبي عبدالرحمن عَبيدة - بفتح العين - ابن حميد النحوي الكوفي.

تفرد به البخاري، روى عنه في غير موضع من الجامع.

وروى أيضاً عن: أبي عبدالله شريك بـــن (٧٢ / أ) عبـــدالله النَخَعـــي القاضي الكوفي، وأبي الأَحْوَص سَلاّم بن سُليم الحنفي الكوفي، وأبـــي جعفـــر القَاسم بن مَالك المُزَني الكوفي، وأبي سعيد يحيى بن زكريا بـــن أبـــي زَائـــدة الهَمداني الكوفي القاضي، وأبي إسحاق إبراهيم بن المُخْتار الرّازي، ومحمد بـــن سليمان بن عبدالله بن الأَصْبَهاني الكوفي وغيرهم.

روى عنه: أبو بكر محمد بن إسحاق بن محمد الصَّاغاني، وأبـــو الأَزْهـــر أحمد بن الأَزْهر بن منيع العَبْدي، وأبو محمد عبدالله بن عبدالرحمن السَـــمَرقندي، وأبو حاتم محمد بن إدريس الرّازي، وأبو زُرعة عبيد الله بن عبد الكريم الرّازي، وأبو على بِشر بن موسى الأَسَدي البغدادي، وأبو بكر أحمد بن أبـــي خيثمـــة البغدادي وغيرهم.

وقال ابن أبي حاتم الرّازي: سئل أبي عن فَرْوَة بن أبـــي المِغْـــرَاء فقـــال: صدوق.

وذكر أبو عبدالله الحاكم أنه سأل عنه الدارقطني قال: قلت: فَفَروة بن أبي المغْراء، قال: ثقة.

٤١٦ - الفُضَيل بن الحسين [٢] بن طَلحة أبو كامل الجَحْدَري البصري.

روى عن: أبي إسماعيل حماد بن زيد بن دِرْهم الأَزْدي البصـــري، وأبـــي عوانة وضّاح بن عبدالله اليَشْكري مولاهم الوَاسطي، وأبي بشر عبد الواحد بـــن زياد العبدي مولاهم البصري، وأبي عُبيدة عبد الوارث بن سعيد العَنْبَري مولاهم

---

(١) رجال صحيح البخاري (٩٧١)، الجمع (١٥٩٠).

(٢) رجال صحيح مسلم (١٣٣٤)، رجال صحيح البخاري (١٥٠٦) الجمع (١٥٨٦).

البصري، وأبي سليمان فُضيل بن سليمان النُّميري البصري وأبي إسماعيل عبد العزيز بن المختار الأنصاري البصري الدَّباغ، وأبي سعيد يحيى بن سعيد بن فَرُّوخ التَّميمي القَطَّان البصري، وأبي عثمان خالد بن الحارث الهُجيمي البصري، وأبي معاوية يزيد بن زُريع العَيْشي البصري، وأبي إسماعيل بِشر بن المُفَضّل بن لاَحق الرّقاشي البصري، وأبي محمد بشر بن منصور السُّلمي البصري، وأبي عبدالله محمد بن جعفر الهُذَلي البصري المعروف بغُنْدر، وأبي مِعْشَر يوسف ابن يزيد البرَّاء العطّار البصري، وسُلَيْم بن أَخْضَر البصري وغيرهم.

اتفقا على الرواية عنه في الصحيحين.

روى عنه مسلم في كتاب: الإيمان، والطهارة، والصلاة، والزكاة، والصيام، (٧٢ / ب) والحج، والنكاح، والبيوع، والحدود وغير ذلك.

وعلق عنه البخاري في كتاب الحج من الجامع في باب قول الله - جل وعز -: ﴿**ذلك لمن لم يكن أهله حاضري المسجد الحرام**﴾: فقال:

وقال أبو كامل: ثنا أبو مِعْشر: ثنا عثمان بن غِياث، عن عكرمة، عن ابن عباس أنه سئل عن متعة الحج وذَكر الحديث [1].

وروى عنه: أبو داود السِّجستاني، وأبو زرعة الرّازي، وأبو القاسم البغوي، وأبو بكر البزّار، وأبو بكر محمد بن زكرياء الجَوْهري البَلْخي نزيل مكة، وأبو بكر محمد بن محمد بن رجاء بن السِّندي الخَنْظلي المعروف بحمدان، وأبو عبدالله بَقي بن مَخْلد القرطبي، وأبو الحسين محمد بن عبدالله بن مخلد الأَصْبَهاني، وأبو سعيد أحمد بن الصقر بن ثَوْبَان الموصلي المُسْتَملي، والفضل بن العباس الصّائغ الرّازي، وأحمد بن النّضر بن عبد الوهاب النيسابوري وغيرهم.

وقال أبو أحمد بن عدي: سمعت عبدان يقول: كان للعباس بن عبد العظيم مجلس على أبي كامل يسمع منه حديث فضيل بن سليمان لا يدخل عليه أحد غيره.

---

(١) فتح الباري: (١٥٧٢). وروى عنه مسلم في الشواهد والمتابعات انظر رقم (٧٠ /٣٢٣)، (١٥٧ / ٧٤٩)، (٩٠ / ١٤٢٨)، (٤٨ / ٢٣٠٧)، (٤٢ / ٢١٥٧)، (٣٤/٢٦٩٧)، (٢٧ / ١٩٣٧)،(٢٠ / ٢٠٧٢) (٢٢ / ١٩٣)، (٢٠ / ١٤٠٦).

Marfat.com

٤١٧ – القَاسم بن زكرياء[١] بن دينار أبو محمد الطَحان الكوفي.

روى عن: أبي عبدالله الحسين بن علي الجُعْفي مولاهم الكوفي، وأبي محمد عبيد الله بن موسى بن بَاذَام القَيْس مولاهم الكوفي، وأبي محمد ويقال أبو الهيثم خالد بن مَخْلد البَجَلي الكوفي القَطْوَاني، وأبي عبدالرحمن إسحاق بن منصور السَّلولي الكوفي، وأبي الحسين زيد بن الحُبَاب العُكَلي، وأبي نعيم الفضل بن دُكين المُلائي، وأبي الحسن معاوِية بن هشام القصّار، وأبي عبدالله مُصعب بن المِقْدَام الخَثْعمي وغيرهم.

تفرد به مسلم [٢]، روى عنه في: كتاب الإيمان، والطهارة، والصلاة، والجنائز، والصدقات، والصيام، والوصايا، والأيمان والنذور (٧٣ / أ) والذبائح، والرُّقَى وغير ذلك.

وروى عنه: أبو عيسى الترمذي، وأبو حاتم الرّازي، وأبو عبدالله النسائي وغيرهم.

وقال أبو عبدالرحمن النسائي: قاسم بن زكريا بن دينار كوفي لا بأس به.

٤١٨ – قَطَن بن نُسَيْر [٣] أبو عبَّاد الغُبَري البصري المعروف بالذّارع، ينسب إلى غُبَر – بالغين المضمومة معجمة وباء مفتوحة بواحدة من أسفل – ابن غَنْم.

روى عن: أبي سليمان الضَّبَعي البصري، وأبي محمد بشر بن منصور الأَزْدي السّلمي البصري، وعدي بن أبي عِمَارة الجَرمي الذّارع القَسّام الوَرّاق وغيرهم.

تفرد به مسلم، روى عنه في كتاب: الإيمان، وفي التوبة.

---

(١) رجال صحيح مسلم (١٣٤٦)، الجمع (١٦١٣).

(٢) أخرجه مسلم (١١٣ / ٢٣٤٧)، (٥٩ / ١٨٥٢)، (٢٧ / ١٠٨٦)، (٢٢ / ١٩٦٨) (١٠ / ٢٦٧٢)، (٩٧ / ٣٦٠)، (١٧ / ١٥)، (٨١ / ٩٦١)، (١٢ / ٥٩٣).

(٣) رجال صحيح مسلم (١٣٧٤)، الجمع (١٦٣٢).

Marfat.com

وروى عنه: أبو داود السّجستاني، وأبو القاسم البَغَوي، وأبو بكر محمد ابن زكريا الَجوْهري البَلْخي نزيل مكة، وأبو الحسن علي بن سعيد بن بشير الرّازي، وأبو عبدالرحمن عبدالله بن أحمد بن محمد بن حنبل الشّيباني، وأبو عبدالرحمن بَقي بن مَخْلد القرطبي، وأبو إسحاق إبراهيم بن يوسف بن يزيد الهِسنْجاني الرّازي وغيرهم.

وقال ابن أبي حاتم الرّازي: سُئل أبو زرعة عنه فرأيته يحمل عليه، وذكر أنه روى أحاديث عن جعفر بن سليمان، عن ثابت، عن أنس مما أنكر عليه.

وذكر أبو عثمان سعيد بن عمرو البَرْذَعي أن أبا زرعة الرّازي رأي في كتاب الصحيح لمسلم قَطَن بن نسَيْر قال: فقال لي: وهذا أطم من الأول، وكان رأى قبل ذلك أَسْبَاط بن نصر.

ثم قال - يعني أبا زرعة -: قَطَن بن نُسَيْر وصل أحاديث عن ثابت جعلها عن أنس.

قال محمد: حديث جعفر بن سليمان عن ثابت قال: قال رسول الله - صلى الله عيه وسلم: « **يسأل أَحدكم ربه حَاجَته كلها حتى في يشسْع نعله إذا انقطع**».

وصله قَطَن بن نُسَير عن جعفر، عن ثابت، عن أنس، وأرسله القَوَاريري وهو الصحيح والله أعلم.

٤١٩ - قيس بن حفص [1] بن القَعقاع أبو محمد التّميمي الدّارمي مولاهم البصري.

روى عن: أبي عوانة وضّاح بن عبدالله اليَشْكَري الوَاسطي، وأبي بشر ويقال أبو عبيدة عبد الواحد بن زياد العَبْدي البصري، (٧٣ / ب) وأبي محمد مسلمة بن علقمة المَازِني البصري، وأبي بشر إسماعيل بن إبراهيم بن سهم بن مقْسم الأسدي البصري المعروف بابن عُلَية، وأبي إسماعيل بشر بن المُفَضل بن لاَحِق الرّقَاشي البصري، وأبي مُعتمر بن سليمان بن طَرْخان التّيمي البصري، وأبي عثمان خالد بن الحارث بن سليم بن عبيد بن سفيان بن مَسْعود الهُجَيمي البصري، وغيرهم.

---

(١) رجال صحيح البخاري (٩٧٧)، الجمع (١٦٠٢).

Marfat.com

تفرد به البخاري [1]، روى عنه في العلم، واللباس، والجزية، وبدء الخلق.

وروى عنه: أبو جعفر أحمد بن سعيد الدّارمي، وأبو جعفر محمد بن غَالب بن حرب الضّبي المعروف بتَمْتَام، وأبو حاتم محمد بن إدريس الرّازي، وأبو زُرعة عبيد الله بن عبد الكريم الرّازي وغيرهم.

وقال ابن أبي حاتم الرازي: سئل أبي عنه فقال: شيخ.

قال محمد: قيس بن حفص هذا لا بأس به.

قال البخاري: مات سنة سبع وعشرين ومائتين أو نحوها.

وذكر أبو عبدالله الحاكم أنه سأل عنه الدارقطني قال: قلت: فقيس بن حفص الدّارمي، قال: ثقة.

٤٢٠ - قَبيصة بن عُقْبة [2] بن عامر بن صَعْصَعَة أبو عامر وقيل أبو عياض العَامري السُوائي الكوفي من بني سواءة بن عامر بن صَعْصَعة بن معاوية بن بكر بن هوازن بن منصور بن عكرمة بن خَصَفة بن قيس بن غَيلان بن مُضر بن نزار.

مات بالكوفة في شهر محرم، وقيل في شهر صفر من عام خمسة عشر ومائتين.

روى عن: أبي عبدالله سفيان بن سعيد بن مسروق الثوري الكوفي.

تفرد به البخاري، روى عنه في غير موضع من الجامع [3].

وروى أيضاً عن: أبي سلمة مِسْعَر بن كِدام بن ظُهير بن عُبيدة بن الحارث الهلالي العامري الكوفي، وأبي عبدالله مَالك بن مِغْول بن عاصم بن مالك البَجَلي الكوفي، وأبي بِسْطَام شعبة بن الحَجاج بن الوَرد العَتَكي الواسطي، وأبي يوسف إسرائيل بن يونس بن أبي إسحاق الهَمْداني الكوفي، وأبي عبدالله شريك

---

(١) روى له البخاري في الشواهد والمتابعات برقم (٣٤٩١)، (٦٩١٩)، (٣٣٣٤)، (٣٦٤٥) (٣١٦٦) (٦٩١٤) (٦٥٢٧)، (٥٠٥٦)، (١٢٥)، (٥٧٩٨) (٣٣٧٠).

(٢) رجال صحيح البخاري (٩٨٦)، رجال صحيح مسلم (١٣٧٢)، الجمع (١٦٢٠).

(٣) قال الحافظ ابن حجر في هدى الساري : من كبار شيوخ البخاري أخرج عنه أحاديث عن سفيان الثوري، وافقه عليها غيره. هدى الساري (٤٥٨).

ابن عبدالله النَخَعي الكوفي القاضي، وأبي سلمة حماد بن سلمة بن دينار الرِبعي الخَزّاز البصري وغيرهم. (٧٤ / أ)

روى عنه: أبو بكر بن أبي شيبة العَبْسي، وأبو كريب محمد بن العلاء الكوفي، وأبو قدامة عبيد الله بن سعيد السّرخسي، وأبو أحمد محمود بن غَيْلان المروزي، وأبو الحسن حميد بن الربيع بن حميد بن مالك اللّخْمي الخَزّاز، وأبو عبدالله محمد بن يحيى الذُهلي، وأبو زرعة عبيد الله بن عبد الكريم الرّازي، وأبو حاتم محمد بن إدريس الرّازي، وغيرهم.

وذكر ابن أبي خيثمة في تاريخة قال: سمعت يحيى بن معين يقول: كان قَبيصة بن عقبة يجلس عند سفيان يسمع منه، وكان صغير السن فجاء حمام مرة فسقط فقام إلى الحمام ليأخذه ثم رجع إلى سماعه.

ثم قال ابن أبي خيثمة: وسئل يحيى بن معين عن قبيصة بن عقبة قال: ثقة إلا في حديث الثوري ليس ذاك القوي.

قال محمد: كان قَبيصة بن عقبة هذا رجلاً فاضلاً زَاهداً متعففاً متقللاً من الدينا وكان صاحب سنة ؛ وكان فقيراً محتاجاً ؛ وكان لا يأخذ في العلم ثواباً ولا يطمع في ذلك منه أحد.

ذكره أبو أحمد بن عبدالله بن صالح فقال: كان صدوقاً، إلا أنه كان يخطئ في حديث سفيان كما يخطئ الناس.

وقال في موضع آخر: كوفي ثقة رجل صالح، وكان يخطئ عن سفيان كما يخطئ الناس، وكان صدوقاً.

وقال أبو العرب بن تميم: قرأت عن بعض أهل الطبقات قال: قَبيصة بن عقبة يكني أبا عياض، كان يخطئ عن سفيان وهو صدوق، وهو في غير حديث سفيان ثقة.

وقال ابن أبي حاتم الرّازي: أنا عبدالله بن أحمد بن حنبل فيما كتب إلي قال: سمعت أبي ذكر قبيصة وأبا حذيفة فقال: قَبيصة أثبت منه جداً - يعني في حديث سفيان -، أبو حذيفة شبه لا شيء، وقد كتبت عنهما جميعاً.

Marfat.com

ثم قال ابن أبي حاتم: سألت أبي عن قَبيصة وأبي حذيفة فقال: قبيصة (أجل)[1] عندي وهو صدوق، ولم أر أحداً من المحدثين يأتي بالحديث على لفظ واحد لا يغيره سوى قبيصة بن عقبة وعلي بن الجعد وأبي نعيم في حديث الثوري.

ثم قال ابن أبي حاتم: سُئل أبو زرعة عن قَبيصة وأبي نعيم فقال: (٧٤/ب) قبيصة أفضل الرجلين، وأبو نعيم أتقن الرجلين.

وقال أبو عبدالرحمن النسائي في كتاب التمييز له.

قَبيصة بن عُقبة كوفي يروى عن سفيان الثوري ليس به بأس.

وذكره أبو عبدالله البخاري في تاريخه فقال: سألت قتيبة عنه وكان من أصحابه فأثنى عليه خيراً.

قال ابن أبي حاتم الرازي: سمعت أبي يقول: حضر قَبيضة بن عُقبة رجل عَبّاسي فسأله أن يحدثه فقال: تجيء مع الجماعة، فقال: ما أعرفني بك أنت لا تعرف لبني هاشم حقًّا، فقام قَبيصة ودخل البيت وأخرج رغيفاً وعليه شيء من ملح فقال: من رضي من الدنيا بهذا يهون عليه كلامك.

وقال أبو يحيى الساجي: حدثني الحسن بن معاوية بن هشام قال: سمعت قَبيصة بن عُقبة العامري، وذكر أبي فقال: أين تقع منه، وكان عند قبيصة سبعة آلاف عن الثوري، وكان عند أبي ثلاثة عشر ألفاً عن الثوري.

٤٢١ - قُتيبة بن سعيد بن جَميل بن طَريف[2] بن عبدالله أبو رَجاء الثَقفي مولاهم البَلْخي البَغْلاني، وبَغْلان - بباء معجمة بواحدة مفتوحة وغين معجمة ساكنة - قرية من قرى بَلْخ من أرض خُراسان، اسمه يحيى وقتيبة لقب غلب عليه وعرف به، ولد ببلخ يوم الجمعة حين تعالى النهار لست مضين من شهر رجب سنة ثمان وأربعين ومائة، ومات ليلة الأربعاء نصف الليل ودفن يوم الأربعاء، مُستهَل شعبان سنة أربعين ومائتين، وكان طريف بن عبدالله مولى الحجاج بن يوسف الثقفي وخبّاز.

---

(١) كذا بالأصل، وفي الحاشية: أحْلي وكذلك في التهذيب.

(٢) رجال صحيح مسلم (١٣٧٩)، رجال صحيح البخاري (٩٩٤)، الجمع (١٦٣٥).

Marfat.com

روى عن: أبي عبدالله مالك بن أنس بن مالك بن أبي عَامِر الأَصْبَحَي المدني حليف لتيم من قريش، وأبي الحارث اللّيث بن سعد الفَهمي المصري، وأبي إبراهيم إسماعيل بن جعفر بن أبي كثير الأنصاري الزُّرَقي مولاهم المدني المقرئ، وأبي عبدالله جرير بن عبد الحميد الضّبي الرّازي، وأبي محمد عبد العزيز ابن محمد بن عبيد الجُهني الدّرَاوردي المدني، وأبي الأَحْوص سلاّم بن سُلَيم الحنفي الكوفي، (٧٥ / أ) وأبي عَوانة وضّاح بن عبدالله اليَشْكري مولاهم الواسطي، وأبي محمد سفيان بن عيينة بن أبي عمران الهِلالي مولاهم المكي، وأبي تَمّام عبد العزيز بن أبي حازم سلمة بن دينار القُرشي مولاهم المدني، وأبي إسماعيل حاتم بن إسماعيل المدني، وأبي إسماعيل حماد بن زيد بن دِرْهَم الأَزْدي مولاهم البصري، وأبي بِشر عبد الواحد بن زِياد العَبْدي البصري، وأبي سليمان جعفر بن سليمان الضّبعي البصري، وأبي عبدالله مَرْوان بن معاوية الفَزَاري الكوفي نزيل مكة، وأبي معاوية المُفَضل بن فَضَالة بن عبيد الحِمْيري القَتْبَاني البصري قاضيها، وأبي سفيان وكيع بن الجراح بن مليح الرُّؤَاسي الكوفي، وأبي علي فُضيل بن عِياض بن مسعود التميمي نزيل مكة، وأبي محمد ويقال أبو عبد الملك بَكْر بن مضر بن محمد بن حكيم بن سليمان القُرشي مولاهم البصري، وأبي أحمد خَلَف بن خَلِيفة الأَشْجَعي مولاهم الواسطي نزيل بغداد، وأبي يوسف يعقوب بن عبدالرحمن بن محمد بن عبدالله بن عبد القاري من القارة حليف بني زُهْرَة نزيل الإسكندرية، وأبي بشر إسماعيل بن إبراهيم بن سَهْم بن مُقْسم الأسدي مولاهم البصري المعروف بابن عُلَية، وأبي معاوية محمد بن خازم التّميمي مولاهم الضّرير الكوفي، وأبي ضمرة أنس بن عياض اللّيثي المدني، وأبي إسماعيل أيوب بن النّجار بن زِياد بن النجار الحنفي اليمّامي، وأبي عوف حميد ابن عبدالرحمن بن حميد الرُّؤاسي الكوفي، وأبي سليمان داود بن عبدالرحمن العطّار المكي، وأبي محمد عبدالرحمن بن زيد بن أبي المَوَالي الهاشمي العلوي مولاهم المدني، وأبي عبدالله سَهْل بن يوسف الأَنْمَاطي البصري، وأبي صفوان عبدالله بن سعيد بن عبد الملك بن مروان القرشي الأموي، وأبي عبدالرحمن محمد ابن فُضيل بن غَزْوان الضّبي الكوفي، وأبي معاوية هُشيم بن بشير بن القاسم بن دِينار السُّلمي الواسطي، وأبي معاوية يزيد بن زُرَيع العَيْشي البصري، وأبي خالد

Marfat.com

يزيد بن هارون (٧٥ / ب) بن إبراهيم بن زَاذان بن ثابت السُّلمي الواسطي، وأبي عبدالله محمد بن عبدالله بن المثنى الأنصاري البصري، وأبي محمد حجاج بن محمد الهَاشمي المصيصي الأَعْوَر، وأبي معاوية عبّاد بن عبّاد بن حَبيب بن المُهَلب ابن أبي صَفْرة العَتَكي المُهَلّبي البصري، وأبي رَوح نوح بن قيس بن رِيَاح الطّاحي البصري، وأبي عبدالرحمن عبدالله بن لَهيعة بن عُقبة الحضرمي البصري، وأبي زُبيد عَبْثَر بن القاسم الزّبيدي الكوفي، ومعاوية بن عمّار البَجَلي الدُّهْني، والمغيرة بن عبدالرحمن بن عبدالله بن خالد بن حِزام القُرشي الحِزامي المدني المعروف بقصي وغيرهم.

اتفقا على الرواية عنه البخاري في الإيمان وغيره.

وروى عنه مسلم في كتاب: الإيمان، والطهارة والأذان، والصلاة، والزكاة، والصيام، والحج، والجهاد، والعتق، والبيوع، والقسامة، والأدعية وغير ذلك.

وروى عنه: أبو بكر عبدالله بن الزبير بن عيسى الحُميدي، وأبو عبدالله أحمد بن محمد بن حنبل الشّيباني، وأبو زكريا يحيى بن معين البغدادي، وأبو عبدالرحمن محمد بن عبدالله بن نُمير الكوفي، وأبو بكر بن أبي شيبة العَبْسي الكوفي، وأبو خيثمة زُهير بن حرب النسائي نزيل بغدادي، وأبو يعقوب يوسف بن موسى القطّان، وأبو علي الحسن بن عرفة بن يزيد العَبْدي الكوفي نزيل بغداد، وأبو جعفر أحمد بن سعيد الدّارمي، وأبو حامد أحمد بن جرير بن المسيّب البلْخي، وأبو الفضل أحمد بن سلمة بن عبدالله النّيسابوري، وأبو بكر أحمد بن أبي خيثمة البغدادي، وأبو حاتم محمد بن إدريس الرّازي، وأبو زرعة عبيد الله بن عبد الكريم الرّازي، وأبو داود سليمان بن الأَشْعث السّجستاني، وأبو عيسى محمد بن عيسى الترمذي، وأبو عبدالرحمن أحمد بن شعيب النسائي، وأبو العباس محمد بن إسحاق بن إبراهيم الثّقفي السّراج، وأبو بكر محمد بن زكرياء الجوهري البلْخي نزيل مكة، وأبو عمران موسى بن هارون بن عبدالله الحمّال، (٧٦ / أ) وأبو العباس الحسن بن سفيان الشّيباني النسائي، وأبو بكر جعفر بن محمد بن الحسن الفِرْيابي، وأبو حفص عمرو بن هشام المقرئ الرّازي، وأحمد بن محمد بن عاصم الرّازي وغيرهم.

Marfat.com

وهو عندهم ثقة، قاله يحيى بن معين، وابن صالح، وأبو حاتم الرّازي، وأبو عبدالرحمن النسائي وغيرهم.

وذكر أبو أحمد عبدالله بن عدي قال: أخبرني أحمد بن محمد بن الحسين بن مُكَرم قال: سمعت عبدالله بن أحمد بن شبويه قال: سمعت قتيبة يقول: كنت في حداثتي أطلب الرأى، فرأيت فيما يرى النائم أن امرأة دليت من السماء، فرأيت الناس يريدون يتناولونها، فلا ينالونها، فجئت أنا فتناولتها، فاطلعت فيها فرأيت فيها ما بين المشرق والمغرب، فلما أصبحت جئت إلى (مخضع [1]) البزاز وكان بصيراً بعبارة الرؤيا، فَقَصَصت عليه رؤياي، فقال: يا بني عليك بالأثر فإن الرأي لا يبلغ المشرق والمغرب، إنما يبلغ الأثر، فتركت الرأي وأقبلت على الأثر.

قال محمد: قُتيبة هذا أحد أئمة أهل الحديث، وهو ثقة حجة.

قال أبو بكر الأَثْرم: سمعت أبا عبدالله يعني أحمد بن حنبل ذكر قُتيبة بن سعيد فأثنى عليه.

وقال أبو حاتم الرّازي: حضرت قُتيبة بن سعيد ببغداد، وقد جاءه أحمد بن حنبل فسأله عن أحاديث فحدثه، قال: ثم جاءه أبو بكر بن أبي شيبة، وابن نُمير بالكوفة ليلةً وحضرت معهما فلم يزالا ينتخبان عليه فانتخبت معهما إلى الصبح.

---

(١) كذا بالأصل وكتب في الحاشية " ومجمع " وكتب فوقها " خ ".

حرف السين

من اسمه سعيد

٤٢٢ - سعيد بن أزْهَر [١] وهو سعيد بن يحيى بن أَزْهَر أبو عثمان الواسطي.

روى عن: أبي معاوية محمد بن خَازم - بالخاء المعجمة - التّميمي المُنْقري مولاهم الضّرير الكوفي، وأبي سفيان وكيع بن الجراح بن مليح بن عدي ابن فَرَس الرُّؤاسي الكوفي، وأبي محمد سفيان بن عيينة بن أبي عمران الهلالي المكي، وأبي (٧٦ / ب) محمد إسحاق بن يوسف بن يعقوب بن مِرداس المَخْزومي ويقال المُهْري الواسطي الأَزْرق وغيرهم.

تفرد به مسلم، روى عنه في كتاب الصلاة، وكتاب الذكر.

وروى عنه: أبو الحسن على بن الحسين بن الجُنَيد النَخَعي المَالكي الرّازي، وأبو إسحاق إبراهيم بن محمد بن سعيد الصَّيدلاني، وأبو محمد عبدالله بن محمد ابن ناحية البغدادي المَخْرمي وغيرهم.

وقال ابن أبي حاتم الرّازي: أنا على بن الحسين بن الجُنَيد قال: ثنا سعيد بن يحيى بن الأَزْهر الواسطى ثقة من ثقات الواسطيين.

٤٢٣ - سعيد بن الحكم [٢] بن محمد بن أبي مَرْيم وقيل سعيد بن محمد ابن الحكم بن أبي مَريم أبو محمد الجُمحي مولاهم المصري، يقال: هو مولى أبي الضّبيغ مولى بني جمح ولد سنة أربع وأربعين ومائة، ومات سنة أربع وعشرين ومائتين.

روى عن: أبي عبدالله مالك بن أنس بن مالك بن عامر الأَصْبَحي المدني، وأبي الحارث اللّيث بن سعد الفَهْمي المصري، وأبي محمد سفيان بن عيينة بن أبي عمران الهلالي، وأبي غَسّان محمد بن مُطَرف المدني، وأبي أيوب سليمان بن بلال المدني، وأبي العباس يحيى بن أيوب المصري، وأبي يزيد نافع بن يزيد المصري، وأبي بِشْر إسماعيل بن إبراهيم هو ابن علية الأسدي المصري، وأبي محمد عبدالله بن وهب بن مسلم القرشي مولاهم المصري، وإبراهيم بن سويد بن

---

(١) رجال صحيح مسلم (٥٢٠)، الجمع (٦٦٤).

(٢) رجال صحيح البخاري (٣٨٨)، الجمع (٦٢٧).

Marfat.com

حيّان المدني، ومحمد بن جعفر بن أبي كثير الأنصاري المدني أخي إسماعيل بن جعفر ونافع بن عمرِ بن عبدالله بن جميل بن عامر بن حديم بن سلامان بن ربيعة بن سعد بن جُمَح القرشي الجُمحي المكي وغيرهم.

تفرد به البخاري، روى عنه في العلم، والحج وغير موضع من الجامع، وروى عن محمد بن عبدالله عنه عن المغيرة بن عبدالرحمن الحِزامي في تفسير سورة الكهف، وهو محمد بن يحيى بن عبدالله الذُهَلي النيسابوري، نسبه البخاري إلى جده.

وروى عنه: أبو زكريا يحيى بن معين البغدادي، وأبو عبيد القاسم بن سلام البغدادي، وأبو (٧٧ / أ) إسحاق إبراهيم بن هانئ النيسابوري، وأبو حفص عمر بن الخطاب السّجستاني، وأبو محمد الحسن بن علي الحلواني، وأبو بكر محمد بن سَهْل بن عسكر التّميمي، وأبو عبدالله بن وضّاح بن بزيع القرطبي، وأبو بكر محمد بن إسحاق بن محمد الصّاغَاني، وأبو الحسن علي بن عبدالرحمن بن محمد بن المغيرة المَخْزُومي الكوفي نزيل مصر المعروف بعَلاّن، وأبو خالد يزيد بن سِنان بن يزيد البصري نزيل مصر، وأبو حاتم محمد بن إدريس الرّازي وغيرهم.

وهو ثقة، قاله: أحمد بن عبدالله بن صالح الكوفي، وأبو حاتم محمد بن إدريس الرازي وغيرهما.

زاد أحمد بن صالح: وكان عاقلاً لم أر بمصر أعقل منه ومن عبدالله بن عبد الحكم.

قال محمد: سعيد بن الحكم بن أبي مريم هذا كان فقيهاً ثقةً مشهوراً، روى مسلم وأبو داود، والترمذي في كتبهم عن رجل عنه.

وحدثني أبو عبدالله محمد بن سعيد بن أحمد بن زَرْقُون الأنصاري قراءةً عليه قال: ثنا عبدالرحمن بن محمد: ثنا أبي: ثنا عبدالرحمن بن مروان: ثنا الحسن بن يحيى: ثنا عبدالله بن علي بن الجارود قال: ثنا محمد بن يحيى وعلاّن بن المغيرة قالا: ثنا ابن أبي مريم قال: ثنا محمد هو ابن جعفر وسليمان بن بلال قالا: ثنا عتبة هو ابن مسلم، عن عبيد بن حُنَين، عن أبي هريرة، عن رسول الله -

Marfat.com

صلى الله عليه وسلم - قال: « **إذا وقع الذُّبَاب في شراب أحدكم فَلْيَغْمسه كله ثم يطرحه، فإن في أحد جناحيه سُمّاً وفي الآخر شفاء** ».

٤٢٤ - سعيد بن الربيع [١] أبو زيد الَهروي، كان يبيع الثياب الَهروية فنُسب إليها وهو العَامري الحَرَشي مولاهم البصري.

ثقة، قاله: أحمد بن محمد بن حنبل، وأحمد بن عبدالله بن صالح الكوفي، وأبو عيسى محمد بن عيسى الترمذي وغيرهم.

مات سنة إحدى عشرة ومائتين وكان جده مكاتباً لزُرَارَة بن أوفى العامري.

روى عن: أبي بسْطَام شعبة بن الحجاج بن الَورد العَتكي الواسطي، وعلى (٧٧ / ب) بن المبارك الهُنائي البصري.

تفرد به البخاري [٢]، روى عنه في جزاء الصيد والتعبير وغير ذلك.

وروى عن محمد بن عبد الرحيم البزاز عنه في آخر الكتاب في باب ذكر النبي - صلى الله عليه وسلم - وروايته عن ربه - تبارك وتعالى -.

وروى عنه: أبو عبدالرحمن محمد بن عبدالله بن نُمير الهَمْداني، وأبو موسى محمد بن المثنى العَنَزي، وأبو بكر محمد بن بشّار بُنْدار، وأبو عمرو نصر بن علي الجَهْضمي، وأبو جعفر أحمد بن سنان القطان، وأبو محمد عبد بن حميد الكَشّي، وأبو إسحاق إبراهيم بن محمد بن عَرْعَرة السّامي، وعبدالله بن إسحاق الجوهَري البصري المعروف ببرعة وغيرهم.

وروى مسلم (وأبو داود [٣]) و (الترمذي [٤]) في كتبهم عن رجل عنه.

---

(١) رجال صحيح مسلم (٥١٢). رجال صحيح البخاري (٣٨٩)، الجمع (٦٢٨).

(٢) روى له البخاري ومسلم في الشواهد والمتابعات ففي البخاري برقم (٦٣١٣ / ٦٣٣٤ / ٦٣٨٠ / ٢٤٤٥ / ٧٠٤٤ / ١٨٢٢ / ٤١٤٩ / ٧٥٣٦ / ٧٣٤٣) ومسلم (٢٢٣ / ٦٤٠).

(٣) أظن أن هذا سبق قلم منه رحمه الله فلم يرو عنه.

(٤) سنن الترمذي (٣٢٦٨)، (٣١٨٣).

Marfat.com

وقال أبو بشر الدُّولابي: وحدثني عبدالله بن أحمد قال: سألت أبي عن أبي زيد الَهَروي فقال: شيخ ثقة ليس به بأس لم أكتب عنه شيئًا، وجعل يَتَلَهف عليه.

وقال ابن أبي حاتم الرازي: سمعت أبي يقول: أبو زيد الَهَروي صدوق.

٤٢٥ - سعيد بن محمد (١) أبو محمد ويقال أبو عبيد الَجْرمي الكوفي.

روى عن: أبي يوسف يعقوب بن إبراهيم بن سعد الزُهري، وأبي عبدالله شريك بن عبدالله النَخْعي القاضي الكوفي، وأبي تُميلة يحيى بن واضِح الأنصاري مولاهم الَمْرَوزي، وأبي أسامة حماد بن أسامة بن زيد بن سُليمان القُرشي مولاهم الكوفي، وأبي محمد المُطَّلب بن زِياد الثّقفي الكوفي، وأبي عبيدة عبد الواحد بن واصِل السّدوسي البصري الَحدَّاد، وعبدالرحمن بن عبد الملك بن سعيد بن حَيّان بن أَبْجَر الكتّاني ويُقَال الهمْدَاني الكوفي وغيرهم.

اتفقا على الرواية عنه في الصحيحين (٢).

روى عنه البخاري في: الجهاد، والخُمس، والمغازي والتعبير.

وروى عنه مسلم في الصلاة، والصدقات، والجهاد.

وروى عنه: أبو زرعة عبيد الله بن عبد الكريم الرّازي، وأبو بكر محمد بن هارون الفَلاّس الَمَخْرَمي، وأبو بكر أحمد بن إسحاق بن صالح بن عطاء، الوَزّان الواسطي، وعبد الأعلى بن واصِل (٧٨ / أ) بن عبد الأعلى الكوفي، وإبراهيم ابن عبدالله بن أيوب البغدادي الَمَخْرمي، وإبراهيم بن عبدالله بن الُجنَيد البغدادي نزيل سَامَرى صاحب الزهد وغيرهم.

وقال ابن أبي حاتم الرازي، سمعت أبي يقول: سعيد بن محمد الجرمي شيخ.

وقال أبو أحمد بن عدي: سمعت إبراهيم بن عبدالله بن أيوب الَمَخْرمي يقول: كان سعيد إذا قدم بغداد نزل على أبي، وكان أبو زرعة يجيئ كل يوم

---

(١) رجال صحيح البخاري (٤٠١)، رجال صحيح مسلم (٥٣٩)، الجمع (٦٣٩).

(٢) روى له البخاري (٤٣٧٨ / ٢٩٢٨ / ٤٣٧٩ / ٧٠٣٣ / ٧٠٣٤ / ٣١١٠) ومسلم (١٤٦ / ١٨١٤) (٤٠ / ٩٩٦).

Marfat.com

ينتقي عليه ومعه نصف رغيف، وكان إذا حدّث فجرى ذكر النبي - صلى الله عليه وسلم - سكت، وإذا جرى ذكر على قال: صلى الله عليه وسلم.

قال محمد: سعيد بن محمد الجرمي ليس به بأس ذكره ابن أبي حاتم الرّازي فقال: سمعت أبا زرعة يقول: سألت ابن نُمير وابن أبي شيبة عن سعيد الَجرْمي فأثنيا عليه.

وقال أبو زرعة أيضًا: سألت أحمد بن حنبل عنه فقال: ثقة كان يطلب معنا الحديث.

٤٢٦ - سعيد بن مروان [١] بن علي أبو عثمان البغدادي المُسْتَمْلي، سكن ينسابور ومات بها يوم الاثنين للنصف من شعبان سنة ثنتين وخمسين ومائتين، وصلى عليه محمد بن يحيى الذُهلي.

روى عن: أبي نُعيم الفضل بن دُكَين المُلائي الكوفي، وأبي عبيد القاسم بن سلاّم أبي رِزْمة اليشكري مولاهم المروزي وغيرهم.

تفرد به البخاري [٢]، فقال في تفسير ﴿ **اقرأ باسم ربك الذي خلق** ﴾:

ثنا يحيى: ثنا اللّيث، عن عقيل، عن ابن شهاب، وحدثني سعيد بن مروان: ثنا محمد بن عبد العزيز بن أبي رِزْمَة قال: ثنا أبو صالح سَلْمُويه قال: حدثني عبدالله، عن يونس بن يزيد قال: أخبرني ابن شهاب وذكر الحديث.

وروى عن سعيد بن مروان هذا: أبو بكر محمد بن إسحاق بن خزيمة السُلمي النيسابوري، وأبو محمد عبدالله بن علي بن الجارود النيسابوري.

وقال الحسن بن أحمد بن سِنَان: سمعت أبا حامد الأَعْشي يقول: رأيت محمد بن إسماعيل يعني البخاري في جنازة (٧٨ / ب) أبي عثمان سعيد بن مروان، ومحمد بن يحيى يسأله عن الأَسَامي والكُنَي وعلل الحديث ويَمُر فيه محمد ابن إسماعيل مثل السهم كأنه يقرأ ﴿ **قل هو الله أحد** ﴾.

قال محمد وفي الرواة رجل آخر يقال له:

٤٢٧ - سعيد بن مروان أعلى طبقة من هذا، فقيل: وهو سعيد بن مروان بن سعيد أبو عثمان الأَزْدي الجزَري الرُهاوي والرها من عمل الجزيرة.

---

(١) رجال صحيح البخاري (١٤٨٦)، الجمع (٦٥٩).

(٢) رقم (٤٩٥٣)، (٤٩٥٤) فتح.

Marfat.com

روى عن: أبي حميد قتادة بن الفُضَيل الَحرَشي الرُّهَاوي، وعصام بن بشير الحَارثي.

روى عنه: أبو الحسن أحمد بن سليمان بن عبد الملك بن يزيد الرُّهـــاوي، وأبو عبدالله محمد بن مسلم بن وارَة الرّازي، وأبو حاتم محمد بن إدريس الرّازي وغيرهم.

وقال البخاري في التاريخ: حدثني محمد بن مسلم: ثنا سعيد بن مروان أبو عثمان الرُّهاوي وأثنى عليه خيراً.

٤٢٨ - سعيد بن منصور(١) بن شعبة أبو عثمان الَخراسَاني الطَّالَقَـــاني ويقال: الَجوْزَجَاني، ولدبها ونشأ ببلخ، وسكن مكة سنين مجاوراً.

وبهامات سنة سبع وعشرين ومائتين، وهو والد أحمد بـــن ســـعيد بـــن منصور.

روى عن: أبي عَوَانة وضَّاح بن عبدالله اليَشْكُري ويقال: الكندي مولاهم الواسطي، وأبي يحيى فُليح بن سليمان الُخزَاعي الأَسْلمي مولاهم المدَني، وأبـــي إسماعيل حماد بن زيد بن درْهَم الأَزْدي مولاهم البصري، وأبي محمد سفيان بـــن عيينة بن أبي عمران الهِلاَلي مولاهم المكي، وأبي معاوية هُشيم بن بشير السّلمي مولاهم الواسطي، وأبي قدامة الحارث بن عبيد الإِيادي البصري، وأبي محمـــد ويقال: أبو الهيثم خالد بن عبدالله بن عبدالرحمن بن يزيد المُزَني مولاهم الطّحان الواسطي، وأبي الأَحُوص سلاَّم بن سُلَيْم الحنفي الكوفي، وأبي يحيى مَهْدي بـــن ميمون الأَزْدي المغُولي مولاهم البصر، وأبي هشام حيان بن إبراهيـــم العَـــنَزي الكَرْمَاني، وأبي معاوية محمد بن خَازم التّميمي المنْقَري مولاهم الكوفي الضّرير، وأبي عبدالله مروان بن معاوية بن الحَارث بن أسماء الفَزَاري الكوفي (٧٩ / أ) نزيل مكة، وأبي يوسف يعقوب بن عبدالرحمن بن محمد بن عبدالله بـــن عبـــد القَاري المدني حَليف بني زُهرة نزيل الإسكندرية، وأبي تمام عبد العزيز بن أبـــي حازم سلمة بن دينار القرشي المخزُومي مولاهم المدني، وأبي عبدالرحمن عبدالله ابن المبارك الَحنْظلي مولاهم المروزي، وأبي محمد عبدالله بن وهب بـــن مســـلم القُرشي الفِهْري مولاهم المصري، وأبي محمد مُعْتمر بن سليمان بـــن طَرْخَـــان

---

(١) رجا ل صحيح مسلم (٥٣٦)، رجال صحيح البخاري (٤٠٧)، الجمع (٦٤٥).

المرّي مولى بني مُرّة المصري المعروف أبوه (بالتميمي [1]) وأبي بشر إسماعيل بن إبراهيم الأسدي مولاهم البصري المعروف بابن عُلية وغيرهم.

تفرد بالرواية عنه مسلم، روي عنه في كتاب: الإيمان، والوضوء، والصلاة، والحج، واللعان، والفضائل، والأدعية وغير ذلك.

وروى البخاري في الجامع الصحيح عن يحيى بن موسى الخَتي عنه عن حجاج بن سليمان في آخر كتاب الصلاة.

وروى عنه: قُتيبة بن سعيد، ويحيى بن معين، وأحمد بن محمد بن حنبل، والحسن بن محمد الزعْفراني، وأبو ثَور إبراهيم بن خالد الكَلْبي الفقيه، وأبو يحيى عبدالله بن أحمد بن زكريا بن أبي مسرّة المكي، وأبو يحيى محمد بن عبد الرحيم البزاز صاعقة، وأبو عبدالله محمد بن يحيى الذُهلي، وأبو الفضل صالح بن عبدالرحمن بن عمرو بن الحارث بن يعقوب الأنصاري مولاهم المصري، وأبو الفضل أحمد بن نَجْدة بن العُريان بن شداد وبن محمد بن معاذ القرشي مولاهم، وأبو علي بشر بن موسي بن صالح بن شيخ بن عُميرة الأسدي البغداي، وأبو عبدالله محمد بن علي بن زيد الصائغ المكي، وأبو حاتم محمد بن إدريس بن المنذر ابن داود بن مِهران الحَنْظلي الرّازي، وأبو زرعة عبيد الله بن عبد الكريم الرّازي، وأبو داود سليمان بن الأشْعث السّجستاني، وأبو بكر أحمد بن عُمير الصّبري، وأبو بكر إسماعيل بن صالح الحلواني، وأبو عبدالله محمد بن رزيق بن جامع المُدني، وأبو عبدالله محمد بن وضّاح بن بَزيع القرطبي، وجعفر بن محمد بن الحجاج (٧٩/ ب) بن فَرْقد العامري وغيرهم.

وقال ابن أبي حاتم الرّازي: ثنا عيسى بن بَشير الصّيْدَناني الرّازي قال: سألت أبي عن سعيد بن منصور، فقال: ثقة.

وقال ابن وضّاح: سعيد بن منصور نعم الشيخ، عالي الرواية، ثقة من الثقات.

وقال ابن أبي حاتم الرازي: أنا حرب بن إسماعيل فيما كتب إلي قال: سمعت أحمد بن حنبل يحسن الثناء على سعيد بن منصور.

قال محمد: سعيد بن منصور هذا إمام في الحديث.

---

(١) كذا بالأصل وهو تصحيف وصوابه: " التيمي ".

Marfat.com

٤٢٩ – سعيد بن النضر [١] أبو عثمان البغدادي.

روى عن: أبي معاوية هُشيم بن بشير الواسطي.

تفرد به البخاري، روى عنه في تفسير ﴿ **إذا السماء انشقت** ﴾ مفرداً في قوله تعالى [٢] وفي أول التيمم [٣] مقروناً، وهو عندي مجهول.

وذكره أيضاً أبو أحمد بن عدي في أسامي شيوخ البخاري فقال: سعيد بن النضر لا يعرف، يروي عن هشيم، عن يونس، عن مجاهد، عن ابن عباس.

٤٣٠ – سعيد بن كثير [٤] بن عُفَير بن مسلم، وقيل ابن عُفَير بن سَلَمة ابن يزيد بن الأسود أبو عثمان الأنصاري مولاهم المصري، ولد سنة سبع وأربعين ومائة، ومات سنة ست وعشرين ومائتين.

روى عن: أبي الحارث الليث بن سعد الَفْهمي المصري، وأبي يوسف يعقوب بن عبدالرحمن القَاري – من القارة – المدني نزيل الإسكندرية، وأبي محمد عبدالله بن وهب القُرِشي مولاهم المصري.

تفرد به البخاري، روى عنه في العلم، والصلاة وغير ذلك.

وروى مسلم بن الحجاج في مسنده الصحيح عن رجل عنه.

وروى أيضا سعيد بن كثير هذا عن: أبي عبدالله مالك بن أنس بن مالك ابن أبي عامر الأَصْبحي، وأبي أيوب سليمان بن بِلاَل المدني، وأبي يزيد نافع بن يزيد المصري، وأبي العباس يحيى بن أيوب المصري وغيرهم.

روى عنه: أبو زكريا يحيى بن معين البغدادي، وأبو موسى يونس بن عبد الأعلى الصَّدَفي، وأحمد بن (٨٠ / أ) يحيى بن الوَزِير بن سليمان المصري، وأبو القاسم عبدالرحمن بن عبدالله بن عبد الحكم المصري، وأبو علي عبد العزيز بن عمران الخُزَاعي المعروف بابن مغْلاصٍ، وأبو علي الحسن بن غُليب بن سعيد

---

(١) رجال صحيح البخاري (٤٠٨)، الجمع (٦٥٧).

(٢) رقم (٤٩٤٠) فتح الباري.

(٣) رقم (٣٣٥) فتح الباري.

(٤) رجال صحيح مسلم (٥٤٦)، رجال صحيح البخاري (٤٠٠)، الجمع (٦٣٨) وقال الحافظ ابن حجر في هدى الساري: لم يكثر عنه البخاري وروى له مسلم والنسائي. هدى الساري (٤٢٦).

Marfat.com

الأَزْدي المصري، وأبو عبدالله محمد بن يحيى بن عبدالله الذُهلي، وأبو العباس عبدالله بن محمد بن عمرو المغربي، وأبو علي زكريا بن يحيى بن أَبان الواسطي نزيل مصر، وأبو إسحاق إبراهيم بن هاني النيسابوري، وأبو بكر أحمد بن إسحاق الصَّاغاني، وأبو عبيد القاسم بن سلاّم البغدادي، وأبو الزّنبَاع روح بن الفرج القطَّان المصري، وأبو زكريا يحيى بن عثمان بن صالح المصري، وأحمد ابن محمد بن الحجاج بن رِشْدِين بن سعد المهدي المصري، وأبو زكريا يحيى بن أيوب بن بَادِي العَلاّف المصري، وأبو حاتم محمد بن إدريس الرّازي، وابنه عبيدالله بن سعيد بن كثير وغيرهم.

وقال أبو أحمد بن عدي الجُرْجاني: سمعت ابن حماد يقول: قال السّعدي: سعيد بن عُفير فيه غير لون من البدع وكان مُخلطاً غير ثقة.

قال ابن عدي: وهذا الذي قال السعدي لا يعتني له ولم أسمع أحداً ولا بلغني عن أحد من الناس كلام في سعيد بن كثير بن عُفير، وهو عند الناس صدوق ثقة.

وقد حدث عنه الأئمة من الناس، إلا أن يكون السّعدي أراد به سعيد بن عفير غير هذا، ولا أعرف سعيد بن عُفير غير المصري، والذي ذكره فيه غير لون من البدع، ولم ينسب ابن عفير المصري إلى بدعة، والذي ذكره غير ثقة لم ينسب ذلك أحد إلى الكذب.

وذكر ابن أبي حاتم الرازي أنه سمع أباه يقول: لم يكن بالثبت يقرأ من كتب الناس وهو صدوق.

قال محمد: سعيد بن كثير بن عُفَير هذا اتفق على إخراج حديثه أبو عبدالله البخاري، وأبو الحسين مسلم بن الحجاج، وروى عنه جماعة من أئمة الحديث وحفاظهم وهو ثقة مشهور.

قال ابن الجُنيد: سألت يحيى - يعني ابن معين - عن عن سعيد بن كثير بن عُفير فقال: ثقة لا بأس به.

٤٣١ - سعيد بن عبد الجبار [1] (٨٠ / ب) بن يزيد أبو عثمان القرشي الكَرَابيسي البصري نزيل مكة.

---

(١) رجال صحيح مسلم (٥٢٢)، الجمع (٦٦٥).

Marfat.com

مات آخر ذي الحجة سنة ستٍ وثلاثين ومائتين أبيض الرأس واللحية.

روى عن: أبي سلمة حماد بن سَلمة بن دينار الَخزّاز البصري.

تفرد به مسلم روى عنه في صفة سوق الجنة من المسند الصحيح.

وروى أيضاً عن: أبي عبدالله مالك بن أنس الأَصْبحي، وأبي محمد عبد العزيز بن محمد بن عُبيد الدَّراوردي، وأبي معاذ حرب بن أبي العَالية المصري، والمغيرة بن عبدالرحمن الحِزَامي المدني، وإبراهيم بن محمد بن ثابت بن شَرحبيل العبدري الجمَحي المدني وغيرهم.

روى عنه: أبو داود سليمان بن الأشعث السّجستاني، وأبو حاتم محمد بن إدريس الرّازي، وأبو زُرعة عبيد الله بن عبد الكريم الرّازي، وأبو عبدالرحمن بقي ابن مَخْلد بن يزيد القرطبي، وأبو يعلى أحمد بن علي بن المثنى بن يحيى التّميمي الموصلي، وأبو عمران موسى بن هارون بن عبدالله الحمّال وغيرهم.

وقال ابن أبي حاتم الرّازي: سئل أبي عن سعيد بن عبد الجَبّار، فقال: بصري صدوق.

٤٣٢ - سعيد بن عيسى (١) بن تَلِيْد أبو عثمان الرُعَيْني القِتْبَاني مولاهم المصري القفيه.

روى عن: أبي معاوية المفضل بن فضالة بن عبيد القِتباني المصري القاضي، وأبي محمد عبدالله بن وهب بن مسلم القُرشي المصري الفقيه، وأبي عبدالله عبدالرحمن بن القاسم بن خالد بن جَنادة العُتقي المصري الفقيه.

تفرد به البخاري، روى عنه في: النكاح، وبدء الخلق، والطب وغير ذلك.

رووى أيضاً عن: سفيان بن عيينة الهلالي، وبكر بن مُضَر القرشي.

روى عنه: أبو قُرة محمد بن حميد بن هشام الرُعَيني، وأبو علي زكريا بن يحيى بن أَبَان الواسطي نزيل مصر، وأبو حاتم محمد بن إدريس بن المنذر الرّازي، وأبو محمد علي بن عثمان بن محمد بن سعيد بن عبدالله بن نُفَيل النُضيلي الحَرّاني وغيرهم.

وقال ابن أبي حاتم الرّازي: وسألت أبي عنه فقال: لابأس (٨١ / أ) به هو ثقة.

---

(١) رجال صحيح البخاري (٣٨٤)، الجمع (٦٥٦).

Marfat.com

وذكر أبو عبدالله الحاكم أنه سأل عنه الدارقطني قال: قلت: فسعيد بن تَليد الرُعَيني، قال: هذا مصري ليس به بأس.

وقال أبو عبدالله بن منده: سمعت أحمد بن الحسن بن عتبة يقول: سمعت يحيى بن عثمان بن صالح يقول: توفي أبي في المحرم سنة تسع عشرة ومائتين، ومات أبو الأسود النضر بن عبد الجبار بعده في هذه السنة، ومات سعيد بن عيسى بعدهما.

٤٣٣ - سعيد بن عمرو (١) بن سَهْل بن إسحاق بن محمد الأَشْعَثْ بن قيس بن معدي كرب أبو عثمان الكِندي الأَشْعَثي الكوفي.

روى عن: أبي محمد سفيان بن عيينة بن أبي عِمْران الهِلاَلي المكي، وأبي زبيد عبثر بن القاسم الزُبيدي، وأبي عبدالله مروان بن معاوية الفَزاري، وأبي ضَمْرة أنس بن عياض اللّيثي المدني، وأبي إسماعيل حاتم بن إسماعيل المدني، وأبي أسامة حماد بن أسامة القُرشي مولاهم الكوفي، وأبي عبدالرحمن عبدالله بن المبارك الحَنْظلي المروزي وغيرهم.

تفرد به مسلم، روي عنه في كتاب الإيمان، والصلاة، والصيام، والحج، والفضائل وغير ذلك.

وروى عنه: العباس بن أبي طالب البغدادي، وأبو الحسين علي بن عبدالرحمن بن محمد بن المغيرة المَخْزُومي، وأبو زُرْعة عبيد الله بن عبد الكريم الرّازي، وأبو حامد محمد بن هارون بن عبدالله الحَضْرمي، وأبو عبدالرحمن بقي بن مخْلد القرطبي وغيرهم.

وقال ابن أبي حاتم الرّازي: سئل عنه أبو زرعة - يعني الرازي - فقال: ثقة.

٤٣٤ - سعيد بن سليمان (٢) أبو عثمان البزّاز - بزايين معجمتين - وهو الواسطي، سكن بغداد، يعرف بسَعْدُويه.

مات في شهر ذي الحجة سنة خمس وعشرين ومائتين، قاله: البخاري وابن أبي خيثمة.

---

(١) رجال صحيح مسلم (٥١٨)، الجمع (٦٦٣).

(٢) رجال صحيح مسلم (٥١٣)، رجال صحيح البخاري (٣٩٠)، الجمع (٦٢٩).

Marfat.com

روى عن: أبي الحارث الليث بن سعد الفَهْمي المصري، وأبي سهل عبّاد ابن العوام بن عمر بن عبدالله بن المنذر بن كعب الواسطي، وأبي معاوية (٨١/ب) هشيم بن بشير السّلمي الواسطي.

تفرد به البخاري [١]، روى عنه في كتاب التوحيد وغيره، وروي عن محمد ابن عبد الرحيم البزّاز عنه في: الوضوء، والمناسك، والإكراه وغير ذلك.

وروى مسلمٍ والترمذي في كتابيهما عن رجل عنه.

وروى أيضًا سعيد هذا عن: أبي عبدالله عبد العزيز بن عبدالرحمن بن أبي سلمة الَماجَشون، وأبي خيثمة زُهير بن معاوية الُجعفي، وأبي سلمة حماد بن سلمة بن دينار البصري، وأبي سعد سُليمان بن المغيرة البصري، وأبي أحمد خَلَفْ ابن خَليفة الأَشْجعي الواسطي نزيل بغداد، وأبي عتبة إسماعيل بن عيّاش بن سُلَيْم العَنْسي، وأبي فَضَالة مبارك بن فَضَالة بن أبي أُمية بن كِنَانة العَدوي مولاهم وغيرهم.

روى عنه: أبو العباس الفضل بن سَهْل الأعرج، وأبو بكر عبدالله بن أبي شيبة العَبْسي، وأبو بكر محمد بن إسحاق الصّاغاني، وأبو محمد بن سَهْل بن عَسْكر التميمي، وأبو عبدالله محمد بن يحيى الذُهلي، وأبو عبدالله محمد بن أبي غَالب البغدادي، وأبو حاتم محمد بن إدريس الرّازي، وأبو جعفر محمد بن إسماعيل بن سالم الصّائغ، وأبو عبدالله محمد بن أيوب بن يحيى بن الضّريس الرّازي، وأبو محمد عبدالله بن عبدالرحمن الدّارمي، وأبو بكر أحمد بن منصور بن سَيّار الرّمادي البغدادي ، وأبو يحيى عبدالله بن أحمد بن زكريا بن الحارث بن أبي مَسَرة المكي، وأبو زُرعة عبيد الله بن عبد الكريم الرّازي، وأبو بكر أحمد بن

---

(١) قال الحافظ ابن حجر بعد ذكر كلام الدارقطني الآتي بعد وغيره: هذا تليين مبهم لا يقبل ولم يكثر عنه البخاري نعم روى هو والباقون أيضا عن رجل عنه وجميع ماله في البخاري خمسة أحاديث ليس فيها شيء.
تفرد به. هدي الساري (٤٢٥).
قلت: وأحاديثه في البخاري برقم (٤٢٢٠ / ٦٩٤٢ / ٧٣٩١ / ١٣٤٥ / ٦٧٨٨ / ٩٥٣ / ٦٩٥٢ / ١٧١ / ٢٦٨٤ / ٤٦٤٥ / ٤٨٨٢) وفي مسلم برقم (٣٣ / ١٦٨٠) فقط.

Marfat.com

أبي خَيْثمة البغدادي، وأبو علي بشر بن موسي الأسدي، وأبو إسحاق إبراهيم ابن أبي داود البُرلسي وغيرهم.

وقال أبو جعفر العقيلي: ثنا الخضر بن داود قال: ثنا أحمد بن محمد قال: سمعت أبا عبدالله - يعني أحمد بن حنبل - يُسْئَل عن سعيد بن سليمان (....[1]) الكتب عنه فقال: اعفني عن المسألة عن هؤلاء، وذلك في حياة سعيد، وذلك بعد المحنة.

ثم قال العقيلي: ثنا عبدالله قال: سمعت أبي وذكر (٨٢ / أ) سعيد بن سليمان سَعْدُويه فقال: كان صاحب تصحيف ما شئت.

وذكر أبو عبدالله الحاكم أنه سأل عنه الدارقطني قال: قلت: فسعدوية الواسطي، قال: تكلموا فيه فأما سعيد بن سليمان النَّشِيطي فإنه ذاهب.

قال محمد: سعيد بن سليمان هذا يقال له سعدويه الواسطي، روي عنه جماعة من أئمة الحديث وحفاظهم.

واتفق على إخراج حديثة في الصحيح الإمامان: البخاري ومسلم، وهو ثقة.

وقد قال ابن أبي حاتم الرازي: سمعت أبي يقول: سعيد بن سليمان الواسطي ثقة مأمون، ولعله أوثق من عفان إن شاء الله.

وذكر أبو سعيد بن الأعرابي، عن عباس بن محمد الدّوري قال: سُئل يحيى -يعني ابن معين - عن عمرو بن عون وسَعْدوية فقال: كان سعدويه أكيسهما، قلت: (....[2]) في جميع ما حدث به ؛ قال: نعم.

٤٣٥ - سعيد بن شرحبيل[3] الكِنْدي الكوفي وقيل المصري.

روى عن: أبي الحارث اللّيث بن سَعد الفَهْمي المصري.

تفرد به البخاري، روى عنه في: علامات [4] النبوة، وفي غزوة [5] الفتح.

---

(١) كلمة غير واضحة بالأصل ولعلها: " تروي ".

(٢) كلمة من ثلاثة حروف غير واصحة ولعلها: (له).

(٣) رجال صحيح البخاري (٣٩١)، الجمع (٦٥٤).

(٤) رقم (٣٥٩٦) وهو متابع عنده برقم (١٣٤٤) وغيره.

(٥) رقم (٤٢٩٥) وهو متابع عنده برقم (١٠٤) وغيره.

Marfat.com

وروى أيضاً عن: أبي عبدالرحمن عبدالله بن لهيعة بن عُقبة الَحضْرمي المصري، وأبي سليمان خلاد بن سليمان الَحضْرمي المصري المُقْرئ وغيرهما.

روى عنه: أبو بكر بن أبي شيبة العَبْسي، وأبو كُرَيب محمد بن العلاء الهمْداني، وأبو يعقوب يوسف بن موسى القطّان، وأبو الفضل عباس بن محمد بن حاتم الدوري ، وأبو شيبة إبراهيم بن أبي بكر بن أبي شيبة العَبْسي، وإسحاق بن إبراهيم بن الضّيف البَاهلي وغيرهم.

وذكر أبو عبدالله الحاكم عن الدارقطني أنه قال: سعيد بن شرحبيل مصري ليس به **بأس**.

٤٣٦ – سعيد بن يحيى [1] بن سعيد بن أَبَان بن سعيد بن العَاص بن أُمية ابن عبد شَمس بن عبد مَنَاف أبو عثمان القُرشي الأموي الكوفي، سكن بغداد.

روى عن: أبيه أبي أيوب يحيى بن سعيد الأموي الكوفي.

اتفقا علي الرواية عنه في الصحيحين.

روى (٨٢ / ب) عنه البخاري في: الإيمان وغير موضع من الجامع.

وروى عنه مسلم في كتاب: الإيمان، والصلاة، والحج، والأطعمة، والرقى، والفضائل.

وروى أيضاً عن: أبي عمرو عيسى بن يونس بن أبي إسحاق الهْمداني الكوفي نزيل الثّغر، القاسم بن أبي الزّناد عبدالله بن ذكوان القُرشي مولاهم المدني، وأبي بكر بن عياش بن سالم الأسدي مولاهم الكوفي، وأبي عبدالرحمن عبدالله بن المبارك الحَنْظلي مولاهم المروزي وغيرهم.

روى عنه: أبو حاتم الرّازي، وأبو زُرعة الرّازي، وأبو داود السّجستاني، وأبو عيسى الترمذي، وأبو عبدالرحمن النسائي، وأبو القاسم البغوي، وأبو العباس السّراج، وأبو جعفر أحمد بن إسحاق بن البُهْلول الأنْبَاري، وأبو بكر محمد بن الحسين بن مكرم البزاز البغدادي، وأبو يعقوب إسحاق بن إبراهيم بن يونس المَنْجَنيقي، وأبو عبدالرحمن بَقي بن مَخْلد بن يزيد القرطبي، وأبو عبدالله أحمد بن محمد بن المُغلس البغدادي، وأبو بكر محمد بن حبش – بالباء بواحدة من أسفل – الضّرير القاضي الرجل الصالح وغيرهم.

---

(١) رجال صحيح مسلم (٥٤٠)، رجال صحيح البخاري (٤١٠)، الجمع (٢٤٦).

مات سنة تسع وأربعين ومائتين.

قال أبو عبدالرحمن النسائي: سعيد بن يحيى بن سعيد الأموي ثقة بغدادي.

وقال ابن أبي حاتم الرازي: سُئل أبي عن سعيد بن يحيى فقال: قُرشي بغدادي صدوق.

Marfat.com

من اسمه سُلَيْمان

٤٣٧ - سليمان بن حرب [1] أبو أيوب الأَزْدي الوَاشـــحي البصـــري قاضي مكة، ينسب إلى بني وَاشِح - بالشين المعجمة والحاء المهملة - بطـــن في الأَزْد.

ولد في صفر سنة أربعين ومائة، ومات بالبصرة بعد أن عُزل في شهر ربيع الآخر سنة أربع وعشرين ومائتين وهو ابن أربع وثمانين سنة.

روى عن: أبي بسطام شعبة بن الحجاج بن الورد العَتَكي الواسطي، وأبي إسماعيل حماد بن زيد بن دِرْهَم الأَزدي البصري، وأبي بكر وُهَيب بن خالد بـــن عَجْلان البصري، وأبي عبدالله محمد (٨٣ / أ) بن طلحة بن مُصَرف بن كَعْب ابن عمرو اليَامي الكوفي.

تفرد بالرواية عنه البخاري، روي عنه في: الإيمان وغير موضع من الجامع.

وروى مسلم والترمذي في كتابيهما عن رجل عنه.

وروى أيضاً سليمان بن حرب هذا عن: أبي سلمة حماد بن سلمة بـــن دِينار الرَّبَعي البصري، وأبي شَيْبَان الأسود بن شَيْبَان البصـــري، وأبـــي دحْيَـــة حَوشَب بن عَقيل العَبدي البصري، وأبي النّضر جرير بن حازم الأَزْدي البَصري، وأبي فَضالة المُبارك بن فَضالة القرشي مولاهم البصري، وأبي الهثيم ويقال أبـــو يحيى السّري بن يحيى بن إياس بن حَرْمَلة الشّيباني المُحَلّمي البصري، وأبي سعيد يزيد بن إبراهيم التستُري، وأبي عمرو مُلازم بن عمرو بن عبـــدالله بـــن بـــدر السُّحَيمي الحَنفي اليَمامي وغيرهم.

سمع منه يحيى بن سعيد بن فَرّوخ القَطّان.

وروى عنه: أحمد بن محمد بن حنبل، وإسحاق بن راهوية، وأبو بكر بـــن أبي شيبة، وحجاج بن يوسف الشّاعر، ومحمد بن عبدالله بن المبارك المَخْرمـــي، وأحمد بن سِنان القطّان، وأبو عثمان أحمد بن محمد بن أبي بكر المُقَدّمي، وأبـــو علي الحسن بن يحيى بن هشام الأُرْزي، وأبو أُمية محمد بن إبراهيم بـــن مســـلم الطّرسوسي، وأبو بكر محمد بن إبراهيم بن يحيى بن جنّاد البغدادي، وأبو بكـــر محمد بن إدريس بن عمر الحلواني ورّاق الحميدي، وأبو حاتم محمد بن إدريس بن

---

(١) رجال صحيح مسلم (٥٧٥) رجال صحيح البخاري (٤٣٧)، الجمع (٦٨٢).

Marfat.com

المنذر الَحنْظلي الرّازي، وأبو عبدالله محمد بن مسلم بن وارة الرّازي، وأبو زُرعة عبيد الله بن عبد الكريم الرّازي، وأبو داود السِّجستاني سليمان بن الأَشْعث وغيرهم.

وقال ابن أبي حاتم الرّازي: سمعت أبي يقول: سليمان بن حرب إمام من الأئمة، كان لا يدلس ويتكلم في الرجال وفي الفقه، وليس بدون عَفّان ولعله أكثر منه، وقد ظهر من حديثه نحو عشرة آلاف حديث، ما رأيت في يده كتاباً قط، وهو أحب إلى من أبي سلمة التَّبوذكي في حماد بن سلمة وفي كل شيء، ولقد حضرت مجلس سليمان بن حرب ببغداد، فحزروا من حضر مجلسه أربعين ألف رجل، وكان (٨٣ / ب) مجلسه عند قصر المأمون، فيبني له شبه منبر فصعد سليمان وحضر حوله جماعة من القُوّاد وعليهم السواد، والمأمون فوق قصره قد فتح باب القصر وأرسل سترشف وهو خلفه يكتب ما يُمْلي.

وقال الدارقطني: سليمان بن حرب ثقة حافظ.

وقال في موضع آخر: ثقة ثبت.

وقال ابن صالح: سليمان بن حرب الَواشحي ثقة بصري.

قال محمد: سليمان بن حرب إمام في الحَديث، وكان خَيِّراً فاضلاً.

قال ابن الجارود: كان والله مأموناً، خائفاً لله في السر والعلانية.

وقال أبو أحمد بن عدي: كان يُغَسِّل الموتى وكان خيراً فاضلاً ، أخذ غسل الموتى عن حماد بن زيد، وأخذ حماد عن أيوب، وأخذ أيوب عن أبي قلابة.

وقال أبو بكر البزّار: سمعت بعض أصحابنا يذكر عن سليمان بن حرب قال: دخلت على المأمون وحضر ابن أبي دؤاد وقال: فسألني عن مسلمة قال: فقلت: سمعت حماد بن زيد يقول: سمعت ابن شُبرُمة يقول: إن من المسائل مسائل لا يحل للسائل أن يسأل عنها ولا للمسئول أن يجيب فيها، قال: فسكت ابن أبي دؤاد.

حدثني أبو عبدالله محمد بن سعيد بن أحمد بن زَرْقُون قراءةً مني عليه قال: ثنا أبو عمران موسى بن عبدالرحمن بن أبي تَليد قال: ثنا أبو عمر النمري قال: ثنا عبدالرحمن بن مروان: ثنا الحسن بن يحيى قال: ثنا عبدالله بن علي قال: ثنا

Marfat.com

محمد بن يحيى قال: ثنا سليمان بن حرب قال: ثنا حماد بن زيد، عن أيوب، عن أبي قِلاَبة، عن أبي أسماء، عن ثَوبان قال: قال رسول الله - صلى الله عليه وسلم:«**أيما امرأة سألت زوجها الطلاق من غير بأس، فحرام عليها رائحة الجنة**».

رواه بعضهم عن أيوب كرواية حماد بن زيد و لم يرفعه.

٤٣٨ - سليمان بن داود (١) أبو الرّبيع الأَزْدي الزّهْرَاني العَتكي البصري المُقْرئ.

مات في شهر رمضان سنة أربع وثلاثين ومائتين.

روى عن: أبي عبدالله مالك بن أنس الأَصْبحي المدني، وأبي محمد سفيان ابن عيينة الهِلاَلي المَكي، وأبي إسماعيل حماد بن زيد الأَزْدي البصري، وأبي (٨٤/أ) عبيدة عبد الوارث بن سعيد العَنْبَري البصري، وأبي عبدالله شريك بن عبدالله النَخَعي الكوفي، وأبي عَوانة وضّاح بن عبدالله اليَشكري الواسطي، وأبي يحيى فُلَيح بن سليمان الخُزَاعي المدني، وأبي النضر جرير بن حازم الأَزْدي البصري، وأبي إبراهيم إسماعيل بن جعفر بن أبي كثير الأنصاري المدني، وأبي معاوية هُشيم بن بشير السلَمي الواسطي، وأبي أحمد خَلف بن خَليفة الأَشْجعي الواسطي نزيل بغداد، وأبي زِياد إسماعيل بن زكريا الأسدي الخُلْقَاني الكوفي، وأبي سَهْل عبّاد بن العوام بن عمر الكلاَبي الواسطي، وأبي عبدالرحمن عبدالله بن المبارك الحَنْظَلي المروزي، وأبي معاوية يزيد زُريع العَيْشي البصري وغيرهم.

اتفقا على الرواية عنه في الصحيحين.

روى عنه البخاري في: الإيمان وغيره.

وروى عنه مسلم في كتاب: الإيمان، والطهارة، والصلاة، والزكاة، والصيام، والحج، والنكاح، وفضل الجهاد، والعتق، والبيوع، والأيمان والنذور، والفضائل وغير ذلك.

وروى عنه: أحمد بن محمد بن حنبل، وإسحاق بن إبراهيم المعروف بابن راهوية، ومحمد بن يحيى الذهلي، وعبد القدوس بن محمد الحبحابي، وأبو داود السّجستاني، وأبو حاتم الرّازي، وأبو زُرعة الرّازي، وأبو القاسم البغوي،وأبو

---

(١) رجال صحيح مسلم (٥٧٨)، رجال صحيح البخاري (٤٣٩)، الجمع (٦٨٣).

Marfat.com

يعلى الموصلي، وأبو يحيى السّاجي، وأبو بكر أحمد بن عمرو بن أبـــي عـــاصم النّبيل، وأبو بكر أحمد بن القاسم بن عطية البزّاز الرّازي، وأبو بكر إسماعيل بـــن صالح الُحلواني التّمار، وأبو محمد يوسف بن يعقوب بن إسماعيل بن حماد بن زيد ابن درهم الأَزْدي البغدادي القاضي، وأبو عبدالرحمن بَقي بن مَخْلد بـــن يزيـــد القرطبي، وأحمد بن محمد بن عاصم الرّازي، والفضل بن العباس الصّائغ الـــرّازي وغيرهم.

وقال ابن أبي حاتم الرّازي: ثنا الحسين بن الحسن الرّازي قال: سُئل يحيى ابن معين عن أبي الربيع الزهراني (٨٤ / ب) فقال: ثقة صدوق.

وقال ابن أبي حاتم الرّازي أيضاً: سمعت أبي يقول: سألنا علي بن المديـــني عمن نكتب من أصحاب حماد بن زيد ؟ فقال: عن سليمان بن حـــرب وأبـــي الرّبيع الزّهْراني.

قال ابن أبي حاتم: وسألت أبي عن أبي الرّبيع الزُهراني فقال: ثقة.

وقال أبو أحمد بن عدي: سمعت السّاجي يقول: سمعت عبد القُدّوس بـــن محمد يقول: قال لي عبدالله بن داود: اقرأ علي أبي الربيع الزّهراني فإنه موضـــع يقرأ عليه.

حدثني أبو عبدالله محمد بن سعيد بن أحمد بن زَرْقُون الأنصاري قراءةً مني عليه قال: ثنا أبو عمران موسى بن عبدالرحمن بن أبي تَليد قراءةً عليه وأنا أسمـــع قال: ثنا أبو عمرو النمري قال: حدثني خَلَف بن القاسم الحافظ قال: ثنا علي بن جعفر بن محمد البغدادي قال: حدثني يوسف بن يعقوب القاضي قال: أنا أبـــو الرّبيع الزّهراني قال: حدثني إسماعيل بن جعفر قال: أنا العَلاء بن عبدالرحمن، عن أبيه عن أبي هريرة أن رسول الله - صلى الله عليه وسلم - قال: „ **ما نقصـــت صدقة من مال، وما زاد الله عبداً بعفوٍ إلا عزاً، وما تواضع أحد لله إلا رفَعَـــه الله** „.

٤٣٩ - سليمان بن دَاود [1] أبو الربيع الأنْبَاري البغدادي الأَحْوَل.

روى عن: أبي عبدالله محمد بن حرب الخَوْلاني الحِمْصي الأَبْرَش.

تفرد به مسلم، روى عنه في كتاب الرُقى.

---

(١) لم يذكر في رجال مسلم ولا في الجمع.

وروى عنه: أبو الفضل عبّاس بن محمد بن حاتم الدّوري البغدادي، وأبو العباس عبدالله بن أحمد بن إبراهيم بن كثير الدّورقي البغدادي، وأبو زُرعة عبيدالله بن عبد الكريم الرّازي وغيرهم [1].

٤٤٠ - سليمان بن داود [2] بن المبارك وقيل: سليمان بن محمد بن سليمان بن المُبَارك أبو داود المُبَاركي كان يكون ببغداد.

روى عن : أبي شِهَاب عبد ربه بن نافع الحنّاط صاحب الطعام المَدَائني.

تفرد به مسلم، روى عنه في كتاب الحج.

وروى عنه : أبو بكر أحمد بن منصور بن سيّار الرَّمَادي، وأبو زُرعة عبيدالله بن عبد الكريم الرّازي وأبو بكر (٨٥ / أ) أحمد بن أبي خيثمة البغدادي، وأبو الحسين أُسَيد بن عاصم الأَصْبَهاني، وأبو بكر محمد بن علي بن داود البغدادي وغيرهم.

وقال ابن أبي حاتم الرازي: سُئل أبو زُرعة عنه فقال: سألت يحيى بن معين عنه فقال: لا بأس به.

٤٤١ - سُليمان بن مَعْبد [3] أبو داود المَرْوزي السِنْجي، - وسنج قرية من قرى مرو - صاحب الأَصْمَعي.

روى عن : أبي محمد الحسين بن حفص الهَمْداني الأصبهاني، وأبي محمد عثمان بن عمر بن فارس البصري، وأبي أيوب سليمان بن حرب الأَزْدي الواشِحي البصري قاضي مكة، وأبي عثمان عمرو بن عاصم بن عبيدالله بن الوازِع القَيْسي الكِلاَبي البصري، وأبي الهيثم مُعَلى بن أَسَدَ العَمّي البصري، وأبي النعمان محمد بن الفضل السَّدوسي البصري المعروف بعَارِمْ وغيرهم.

---

(١) قال الخطيب البغدادي في تاريخ بغداد: (٩ / ٣٧): كان ثقة. وانظر النقل عن الإمام أحمد أنه كان يحسن الثناء عليه.

في التهذيب في تاريخ بغداد نفس الموضع. وقد أخرج له مسلم حديثين (٥٩ / ٢١٩٧)، (٢٦ / ٢٧٥٦).

(٢) رجال صحيح مسلم (٥٧٧)، الجمع (٦٩٣).

(٣) رجال صحيح مسلم (٥٨٦)، الجمع (٦٩٤).

Marfat.com

تفرد به مسلم، روى عنه في كتاب الصلاة، والنكاح،والأطعمة، والفضائل والقدر وغير ذلك.

وروى أيضاً عن : النضر بن شُميل، والنضر بن محمد الجرشـــي، وعبـــد الرزاق بن همام، وعبد الملك بن قُرَيب الأَصْمعي، وأبي النّضر هاشم بن القاسم البغدادي وغيرهم.

روى عنه : أبو حاتم محمد بن إدريس الرّازي، وأبو عيسى محمد بن عيسى الترمذي، وأبو عبدالرحمن أحمد بن شعيب النسائي، وأبو محمد عبدالله بن علـــى ابن الجارود النيسابوري، وأبو نضر محمد بن حَمْدوية بن سَهْل المروزي وغيرهم.

وقال أبو عبدالرحمن النسائي ومسلمة بن قاسم : سليمان بن مَعْبد مروزي ثقة.

وقال ابن أبي حاتم: سُئل أبي عنه فقال: صدوق.

٤٤٢- سليمان بن عبيد الله[1] بن عمرو أبو أيوب الغيلاَني - فخذ من بني تميم - البصري.

روى عن : أبي عَامِر عبد الملك بن عمرو العَقَدي البصري، وأبي الأسود بهْز بن أسد العمي البصري.

تفرد به مسلم، روي عنه في كتاب: الإيمان، والصدقات، والحج، وكتاب الذكر.

وروى أيضاً عن : أبي سعيد عبدالرحمن بن مهدي البصري، وأبـــي داود سليمان بن داود الطيالسي البصري، وأبي قيتبة سَلْم بن قُتيبة الشُعيري الخَراسَاني نزيل (٨٥ / ب) البصرة وغيرهم.

كتب عنه أبو حاتم محمد بن إدريس الرّازي.

وروى عنه : أبو عبدالرحمن أحمد بن شُعيب النسائي، وأبو الحسن علي بن الحسن بن عبد الصمد البغدادي المعروف بعلان، وأبو جعفر محمد بـــن جريـــر الطبري وغيرهم.

وقال ابن أبي حاتم الرّازي: سئل أبي عنه فقال: صدوق.

وقال عنه أبو عبدالرحمن النسائي ومسلمة بن قاسم: لا بأس به.

---

(١) رجال صحيح مسلم (٥٨٢)، الجمع (٦٩١).

Marfat.com

وقال النسائي في موضع آخر: بصري ثقة.

٤٤٣ - سليمان بن عبد الرحمن [١] بن عيسى بن ميمون أبو أيوب القُرشي التيمي الدمشقي، يعرف بابن بنت شَرْحَبيل.

روى عن : أبي العباس الوليد بن مسلم القُرَشي الدّمشقي، وأبي عبدالله محمد بن حرب الَخوْلاني الحمصي الأَبْرش، وأبي عبد الحميد محمد بن حِمْير السَّليحي الحمصي، وأبي يحيى سَعدان بن يحيى بن صالح اللَّخمي الكوفي نزيل دمشق وغيرهم.

تفرد به البخاري [٢]، روى عنه في الأدب ومواضع، وروي عن عبدالله - غير منسوب - وهو عبدالله بن حماد بن أيوب بن الطَفيل الآملي عنه في ذكر أيام الجاهلية.

وروى أيضاً عن : أبي محمد سفيان بن عيينة المكي، وأبي إسماعيل حاتم بن إسماعيل المدني، وأبي عبدالرحمن يحيى بن حمزة الدّمشقي، وأبي عتبة إسماعيل ابن عيّاش بن سُليم الَعنْسي الحمصي، وأبي عمرو عيسى بن يونس بن إسحاق الهمْداني وغيرهم.

روى عنه : أبو الحسن أحمد بن الحسن الترمذي، وأبو أُمَية محمد بن إبراهيم بن مسلم الطّرْسُوسي، وأبو عبدالله محمد بن أسد الخُشَني - بضم الخاء والشين مشددة -، وأبو عبدالله محمد بن يحيى الذُهلي، وأبو حفص عمر بن الخطاب السّجستاني، وأبو عمرو عثمان بن خُرّزاذ الأَنْطاكي، وأبو زُرعة عبيدالله ابن عبد الكريم الرّازي، وأبو حاتم محمد بن إدريس الرّازي، وأبو زُرعة عبدالرحمن بن عمرو والنّضري الدمشقي، وأبو داود سليمان بن الأَشْعَث السّجستاني، وعبدالله بن أحمد بن محمد بن شَبويه الَمرْوزي، وأبو عبدالله محمد ابن وضّاح (٨٦ / أ) القرطبي وغيرهم.

---

(١) رجال صحيح البخاري (٤٣٨)، الجمع (٦٨٦).

(٢) روى له البخاري في الشواهد والمتابعات: (٣٩١٩ / ٥١٨٩ / ٦١٦٥ / ٣٢٩٢ / ٣٧٣٧ / ٤٢٨٢ / ٤٢٨٣ / ٤٦٤٠) فتح.

Marfat.com

وذكر ابن أبي حاتم الرّازي أنه سمع أباه يقول عنه: صدوق مستقيم الحديث ولكنه أروى الناس عن الضعفاء والمجهولين، قال: وكان عندي في حد لوأن رجلاً وضع له حديثاً لم يفهم وكان لا يميز.

وقال ابن أبي حاتم أيضاً: سمعت أبي يقول: سألت يحيى بن معين عن أبي أيوب الدِّمشقي فقال: ليس به بأس، وهشام بن عمار أكيس منه.

وذكر أبو عبدالله الحاكم أنه سأل عنه الدارقطني قال: قلت: فسليمان بن بنت شرحبيل، قال: ثقة، قلت: أليس عنده مناكير ؟ قال: يحدث بها عن قوم ضعفاء، فأما هو فهو ثقة.

٤٤٤- سُريج بن النعمان بن مروان [١] أبو الحسن ويقال: أبو الحسين -بزيادة ياء التصغير - الَجوْهري اللُؤلؤي البغدادي، أصله من خراسان.

مات سنة سبع عشرة ومائتين.

روى عن : أبي يحيى فُليح بن سليمان الأَسْلَمي المدني.

تفرد به البخاري [٢]، روي عنه في الجمعة في باب: وقت الجمعة إذا زالت الشمس.

وروى عن محمد بن رافع عنه في عمرة والقضاء، وعن محمد غير منسوب عنه في الحج في باب الرَّمَل في الحج والعمرة فنسبه أبو علي بن السكن في هذا الموضع محمد بن سلاَّم.

وقال أبو عبدالله الحاكم: هو محمد بن يحيى يعني الذُهلي.

وروى أيضاً البخاري عن محمد غير منسوب عنه في كتاب المغازي في باب حجة الوداع، واختلف في محمد هذا، فقيل: هو محمد بن رافع.

وقيل: هو محمد بن يحيى الذُهلي فالله أعلم، لكن الأشبه في هذا أن يحمل علي ما بينه البخاري في عمرة القضاء فنقول: إنه محمد بن رافع النيسابوري؛ لأن هذه الأحاديث الثلاثة من نسخة واحدة.

وروى سريج بن النعمان هذا عن : أبي سلمة حماد بن سلمة بن دينار البصري، وأبي إبراهيم إسماعيل بن جعفر بن أبي كثير الأنصاري، وأبي محمد

---

(١) رجال صحيح البخاري (٤٧٢)، الجمع (٧٤٣).

(٢) قال ابن حجر في هدي الساري (٤٢٤): لم يكثر عنه البخاري بل أخرج عنه في [illegible] عن فليح عن عثمان بن عبدالرحمن عن أنس أن النبي صلى الله عليه وسلم كان يصلي يوم الجمعة حين تزول الشمس. وهذا الحديث قد تابعه عليه عند أحمد: أبو عامر العقدي ويونس ابن محمد المؤدب وغير واحد عند غيره هذا ماله عنه بلا واسطة وله عنه بواسطة ثلاثة أحاديث أحدها في المغازي وفي باب عمرة القضاء والآخر في باب حجة الوداع والثالث في باب الرمل في الحج والعمرة والأحاديث الثلاثة بسند واحد عنه عن فليح عن نافع عن ابن عمر وهذا جميع ماله عنده وروى له أصحاب السنن الأربعة.

قلت: وأحاديثه في البخاري برقم (٩٠٤ / ١٦٠٤ / ٢٧٠١ / ٤٢٥٢ / ٤٤٠٠).

Marfat.com

عبدالرحمن بن أبي الزِّناد عبدالله بن ذكوان القُرَشي مولاهم المدني، ومحمد بن مسلم الطّائفي (٨٦ / ب) المكي، وسُهَيل بن أبي حزم القُطعي البصري، وعبد الله بن المُؤمل المَخْزومي، وعمارة بن زَاذَان بن سلمة الصيدلاني، وأبي عَوَانة وضّاح اليشكري، وأبي محمد سفيان بن عيينة الهلالي وغيرهم.

روى عنه : أحمد بن محمد بن حنبل الشّيباني، وأبو بكر عبدالله بن أبي شيبة العَبْسي، وأبو خيثمة زُهير بن حرب النسائي نزيل بغداد، وأحمد بن منيع البغوي، وعمرو بن محمد الناقد، وأحمد بن سِنان الواسطي، وأبو بكر محمد بن إسحاق الصّاغاني، وأبو حاتم محمد بن إدريس الرّازي، وأبو زُرعة عبيدالله بن عبد الكريم الرّازي وغيرهم.

وهو ثقة، قاله: أحمد بن عبدالله بن صالح الكوفي، وابن نُمَير، وابن معين، (.....)[1] وأبو حاتم محمد بن إدريس الرّازي، وأبو الحسن علي بن عمر الدارقطني وغيرهم.

زاد الدارقطني: مأمون.

وقال عبد الكريم بن أحمد بن شُعيب النسائي: قال أبي: سُريج بن النعمان بغدادي ليس به بأس.

٤٤٥ - سُرَيْج بن يونس [2] بن إبراهيم بن الحارث أبو الحارث الخَراساني المروروذي، سكن بغداد.

مات ليلة الاثنين لسبع بقين من شهر ربيع الأول سنة خمس وثلاثين ومائتين، قاله البخاري.

قال الدارقطني: كان من الصالحين له مصنفات وتفسير.

قال ابن عدي: وسُريج أصله من مَروروذ، سكن بغداد مُسْتجاب الدعوة.

قال محمد: كان من عباد الله الصالحين.

روى عن : أبي معاوية هُشيم بن بشير السّلمي الواسطي، وأبي إبراهيم إسماعيل بن جعفر بن أبي كثير الأنصاري، وأبي بشر إسماعيل بن إبراهيم - هو ابن عُلَية الأسدي -، وأبي سعيد يحيى بن زكريا بن أبي زَائدة الهَمْداني، وأبي

---

(١) كلمة غير واضحة بهامش الأصل.

(٢) رجال صحيح مسلم (٦٤٥)، رجال صحيح البخاري (٤٧٣)، الجمع (٧٤٢).

Marfat.com

عبدالله مروان بن معاوية الفَزَاري، وأبي عَوْف حُمَيد بن عبدالرحمن بن حُميد الرُّؤاسي، وأبي معاوية عبّاد بن عبّاد بن حَبيب الأَزْدي العَتَكي المُهَلبي، وأبي سلمة يوسف بن يعقوب المَاجَشون، وأبي عمران عبدالله بن رجاء الأَعْرج البصري نزيل مكة، وأبي محمد حجاج بن محمد الهاشمي الأَعْور، وعبدالرحمن ابن عبد الملك بن سعيد بن حيان بن أَبْجر الكناني، وأبي عمرو مروان بن شُجاع الخُصَيفي وأبي محمد سفيان بن عيينة بن أبي عمران الهلاَلي وغيرهم.

تفرد به مسلم، روى عنه في كتاب: الإيمان، والطهارة، والصلاة، والجنائز، والزكاة، والصيام، والحج، واللباس، والفضائل، وغير ذلك.

وروى البخاري عن محمد بن عبد الرحيم (٨٧ / أ) البزّاز عنه عن مروان بن شُجاع الخُصيفي في كتاب الطب من الجامع في باب: هل يداوي الرجل المرأة، والمرأة الرجل ؟، وفي بعض الروايات في باب: الشفاء في ثلاث.

وروى عنه : أبو داود السِّجستاني، وأبو حاتم الرّازي، وأبو زرعة الرّازي، وأبو القاسم البغوي، وأبو يعلى الموصلي، وأبو إسحاق إسماعيل بن أبي الحارث البغدادي، وأبو سَهْل حاتم بن أحمد بن الحجاج المَرْوزي، وأبو يحيى جعفر بن محمد بن الحسن الزَّعْفَراني التفسيري، وأبو عمران موسي بن هارون بن عبدالله الحمّال، وأبو العباس حامد بن محمد بن شعيب البَلْخي، وأبو عبدالله أحمد بن الحسن بن عبد الجبّار الصَّدَفي، وأبو بكر أحمد بن علي بن سعيد بن إبراهيم المَرْوزي، وأبو عبدالرحمن بَقي بن مَخْلد بن يزيد القُرطبي، وأبو عبدالله محمد ابن وضّاح القرطبي وغيرهم.

وقال بن أبي خيثمة: سئل يحيى بن معين عن سُريج بن يونس فقال: ليس به بأس، وقاله أحمد بن حنبل وأحمد بن شعيب النسائي.

وقال بن أبي حاتم الرّازي: سئل أبي عنه فقال: بغدادي صدوق.

قال محمد: سُريج بن يونس هذا ثقة، قاله أبو داود السِّجستاني، ومسلمة ابن قاسم.

وقال عبد الخالق بن منصور: سألت يحيى عن سُريج فقال: ثقة.

Marfat.com

من اسمه سَهْل

٤٤٦ - سَهْل بن بكّار [١] أبو بشر الدّارمي البصري.

مات سنة سبع أو ثمان وعشرين ومائتين.

روى عن : أبي بكر وهيب بن خالد بن عَجْلاَن البصري.

تفرد به البخاري [٢]، روي عنه في: الزكاة، والحج، والجزية.

وروى أيضا عن : أبي النضر جرير بن حازم بن زيد الأَزْدي البصري، وأبي بسْطَام شعبة بن الحَجاج بن الورد الأَزْدي العَتَكي مولاهم الواسطي، وأبي شَيْبان الأسود بن شَيْبان السّدوسي - البصري، وأبي عبدالله همام بن يحيى البصري، وأبي يزيد أبان بن يزيد العطّار البصري، وأبي هلال محمد بن سُلَيْم الرّاسبي البصري، وأبي فَضَالة المُبارك بن فَضَالة بن أبي أُمَية بن كنانة القرشي العدوي، مولاهم البصري، وأبي عوانة وضّاح بن عبدالله اليَشْكري مولاهم، ويقال: الكندي الواسطي، وأبي سعيد يزيد (٨٧ / ب) بن إبراهيم التّستري نزيل البصرة، وأبي هشام حسان ابن إبراهيم الكِرْمَاني وغيرهم.

روى عنه : محمد بن بشار العبدي، ومحمد بن المثنى العنزي، وأحمد بن سعيد الدّارمي، وأبو عبدالله محمد بن يحيى الذُهلي، وأبو عمرو عثمان بن خرزاد ابن عبدالله الأنْطاكي، وأبو بكر محمد بن إبراهيم بن يحيى بن جنّاد البغدادي، وأبو عبدالله أحمد بن داود بن موسي البصري، وأبو إسحاق إبراهيم بن أبي داود البرلسي، وأبو جعفر محمد بن غالب بن حرب البغدادي، ومحمد بن عمار بن الحارث الرّازي، وأبو بكر أحمد بن أبي خيثمة البغدادي، وأبو حاتم الرّازي، وأبو زرعة الرّازي، وأبو داود السّجستاني وغيرهم.

وذكر أبو عبدالله الحاكم عن الدارقطني أنه قال: سهل بن بكّار كان ثقة.

---

(١) رجال صحيح البخاري (٤٥٥)، الجمع (٧٠٢).

(٢) قال ابن حجر في هدي الساري (٤٢٨) روي عنه البخاري في الصحيح حديثين كلاهما عن وهيب بن خالد أحدهما في الحج بمتابعة موسى بن إسماعيل والآخر في الزكاة بتمامه وفي الجزية مختصرا بمتابعة سليمان بن بلال لوهيب وروى عنه أبو داود وروى له النسائي. قلت: أحاديثه في البخاري برقم (١٧١٢ / ١٧١٤ / ٣١٦١ / ١٤٨١).

Marfat.com

وقال ابن أبي حاتم الرّازي: سمعت أبي يقول: سهل بن بكّار صدوق.

٤٤٧ - سهل بن عثمان [1] أبو مسعود الكَندي العَسْكري نزيل الري.

روى عن : أبي عمر حفص بن غِيَاث النَخَعي القاضي، وأبي سعيد يحيى ابن زكريا بن أبي زَائدة الهمْداني الكوفي، وأبي الحسن علي بن مُسْهر القُرشي. القاضي، وأبي عبدالله مروان بن معاوية الفَزَاري، وأبي معاوية محمد بن خَازم التّميمي السّعدي الضرير الكوفي، وأبي معاوية يزيد بن زُرَيع العَيْشي البصري، وأبي محمد زياد بن عبدالله بن الطُّفيل العَامِري البكّائي الكوفي، وأبي مسعود عقبة بن خالد السكوني الكوفي الجدر وغيرهم.

تفرد به مسلم، روي عنه في كتاب: الإيمان، والطهارة، والصيام، والجهاد، واللباس، والفضائل، والفتن.

وروى أيضاً عن: شريك بن عبدالله القَاضي، وعبد الوارث بن سعيد التَنُّوري، وحماد بن زيد بن دِرْهم الأَزْدي، وإبراهيم بن سعد، وأبي الأَحْوص سلاّم بن سُلَيْم الحنفي وغيرهم.

روى عنه : أبو حاتم الرّازي، وأبو زُرعة الرّازي، وأبو جعفر محمد بن عَمّار بن عطية (٨٨ / أ) الرّازي، وأبو سعيد أحمد بن الصقر بن ثوبان الموصلي، وأبو داود سليمان بن داود بن نصر القطّان الرّازي، وأبو يحيى جعفر ابن هاشم العَسْكَري نزيل بغداد، وأبو الحسن علي بن أحمد بن بسطام الأُبُلي وغيرهم.

وقال ابن أبي حاتم الرّازي: سئل أبي عنه فقال: صدوق.

وقال ابن أبي حاتم أيضاً: سمعت علي بن الحسين بن الجُنَيد قال: سألت ابن نُمَير عن سهل بن عثمان فعرفه وقال: سهل بن محمد العَسْكري أشهر.

---

(١) رجال صحيح مسلم (٥٥٧)، الجمع (٧٠٤).

Marfat.com

٤٤٨ – سعد بن حفص [١] أبو محمد الطَّلْحي الكوفي الضخم.

يقال إنه من ولد طلحة بن عبيدالله القُرشي التّيمي، وقيل: هو مولى أبي طلحة بن عبيدالله.

روى عن : أبي معاوية شَيْبَان بن عبدالرحمن النحوي البصري نزيل الكوفة.

تفرد به البخاري روى عنه في الوضوء وغير موضع من الجامع.

وروى عنه : أبو الفضل عباس بن محمد بن حاتم الدُّوري، وأبو عبدالله محمد بن يحيى الذُهلي، وأبو منصور ميمون بن العباس الرَّافِقي وغيرهم.

وهو ثقة، قاله: أبو جعفر (**النحاس**)[٢] وغيره.

وذكر أبو عبدالله الحاكم أنه سأل عن الدارقطني، قال: قلت: فسعد بن حفص الطّلحي، فقال: كوفي شيخ قديم مُسنِد.

٤٤٩ – قال محمد : وفي طبقته: سعيد – بزيادة ياء – على زِنَة فعيل، ابن حفص النُّفَيلي، وهو سعيد بن حفص بن عمرو بن نُفَيل أبو عمرو النُّفَيلي الحرَّاني.

روى عن : أبي خيثمة زُهير بن معاوية الجُعفي، وأبي عبدالله معقل بن عبيدالله العَبْسي الجَزَري، وأبي سعيد موسى بن أَعْيَن الجَزَري، وأبي عمرو عيسى بن يونس بن إسحاق الهَمداني الكوفي وغيرهم.

روى عن : أبو عبدالله محمد بن إبراهيم بن سعيد العَبْدي البُوشَنْجِي، وأبو عبدالله ويقال: أبو جعفر بن يحيى بن كثير الحَرَّاني، وأبو عبدالرحمن بقي بن مَخْلد القُرْطبي، وأبو الحسين أحمد بن سليمان بن عبد الملك بن يزيد الرَّهاوي وغيرهم.

٤٥٠ – سلمة بن شَبيب [٣] أبو عبدالرحمن المُسْتَملي النيسابوري.

---

(١) رجال صحيح البخاري (٤٢٦)، الجمع (٦١٩).

(٢) في الأصل: النحات، وهو تصحيف.

(٣) رجال صحيح مسلم (٦٠٠)، الجمع (٧٢١).

Marfat.com

كان بمصر ثم (٨٨ / ب) سكن مكة، ومات بها قبل الموسم سنة ست وقيل: سنة سبع وأربعين ومائتين قيل من أكلة فالوذج.

روى عن : أبي علي الحسن بن محمد بن أَعْين القُرشي مولاهم الَحرّانـــي، وأبي المغيرة عبد القُدُّوس بن الحجاج الخَوْلاني الْحمصي، وأبي بكر عبد الرزاق ابن همام الحِمْيري مولاهم الصَنْعاني، وأبي بكر عبدَالله بن الزبير بن عيسى بـــن عبيدالله القُرَشي الحميدي المَكي، وأبي بكر مروان بن محمد بن حسان الطَاطَري.

تفرد به مسلم، روى عنه في كتاب: الإيمان، والطهارة، والصلاة، والزكاة، والصيام، والحج، والنكاح، والجهاد، والأشربة، والأطعمة، والفضائل وغير ذلك.

وروى عن : أبي محمد عبدالله بن نافع الصّائغ، وأبي أسامة حماد بن أسامة الكوفي، وأبي عبدالرحمن عبدالله بن جعفر بن غَيْلان الرَّقي، وأبي يزيد عبدالله بن إبراهيم بن عمر بن كَيْسَان الصّنعاني، وأبي محمد عبدالله بن إبراهيم بـــن أبـــي عمرو الغِفَاري المدني، وأبي الحسين زيد بن الحُبَاب العُكلي الكوفي وغيرهم.

روى عنه: أبو جعفر محمد بن إسماعيل بن سالم الصّائغ، وأبو حاتم الرّازي، وأبو زُرعة الرَّازي، وأبو داود السِّجستاني، وأبو عيسى الترمذي، وأبو عبدالرحمن النسائي، وأبو بكر البزّار، وأبو الحسن علي بن سعيد بن بشير الـــرّازي، وأبـــو عبدالرحمن بَقي بن مَخْلد القرطبي، وأبو محمد يحيى بـــن محمـــد بـــن صَـــاعد البغدادي، وأبو علي الحسين بن أحمد بن بِسطام الأبلي الزَّعْفَراني، وغيرهم.

وهو لا بأس به، قاله أبو عبدالرحمن النسائي، ومسلمة بن قاسم الأَنْدَلسي.

وفي رواية أخرى عن النسائي قال: سلمة بن شبيب نيسابوري ثقة.

٤٥١ – سويد بن سعيد [1] بن سهل بن شُهْرَيار أبو محمـــد الَهَـــروي ويقال الأَنْبَاري.

سكن الحديثة من أرض الشام.

قال البخاري: مات بالحديثة في أول شـــوال (٨٩ / أ) ســـنة أربعـــين ومائتين.

وقال غيره: مات يوم الأربعاء لثلاث خلون من شوال سنة أربعين ومائتين.

---

(١) رجال صحيح مسلم (٦٢٤)، الجمع (٧٤٧).

Marfat.com

روى عن : أبي عمر حفص بن ميسرة الصّنعاني، وأبي عمر حفص بن غياث النّخعي الكوفي، وأبي عبدالله مالك بن أنس الأَصْبَحي، وأبي محمد سفيان بن عيينة الهلالي، وأبي عبدالله مروان بن معاوية الفَزَاري، وأبي الحسن علي بن مُسْهِر القرشي، وأبي سعيد يحيى بن زكريا بن أبي زائدة الهمْداني، وأبي محمد عبد الوهاب بن عبد المجيد الثقفي، وأبي محمد معتمر بن سليمان التيمي، وأبي العباس الوليد بن مسلم القرشي، وأبي تَمَّام عبد العزيز بن أبي حازم سلمة بن دينار المدني، وأبي إسحاق إبراهيم بن سعد الزهري، وأبي عبدالله شريك بن عبدالله النخعي، وأبي معاوية يزيد بن زُرَيع العَيْشي وغيرهم.

تفرد به مسلم، روى عنه في كتاب: الإيمان، والطهارة، والصلاة، والصيام، والحج، والرضاع، والبيوع، والحدود، والأيمان، والنذور وغير ذلك.

وروى عنه: أبو الأَزْهر أحمد بن الأَزْهر بن مَنيع بن سليط العَبْدي، وأبو إسحاق إبراهيم بن هانئ النيسابوري نزيل بغداد، وأبو لبيد محمد بن إدريس السَّرخسي، وأبو حاتم محمد بن إدريس الرّازي، أبو يعقوب إسحاق بن إبراهيم ابن يونس البغدادي، وأبو عبدالرحمن بقي بن مَخْلد بن يزيد القرطبي، وأبو القاسم عبدالله بن محمد بن عبد العزيز البغوي، وأبو العباس محمد بن علي بن لفضل البغدادي المعروف بفستقة، وأبو بكر محمد بن محمد بن سليمان لباغندي وغيرهم.

وذكره أبو أحمد الحاكم فقال: عمي في آخر عمره فربما لقن ما ليس من حديثه. فمن سمع منه وهو بصير فحديثه عنه أحسن.

ثم قال أبو أحمد: وجدت في كتابي بخط يدي عن محمد بن سليمان بن فارس ولم أر عليه علامة السماع عن محمد بن إسماعيل البخاري.

توفي سويد بن سعيد بالحديثة فيه نظر، (٨٩ / ب) كان عمي فلقن ما ليس من حديثه.

قال أبو أحمد: وأنا أبو العباس الثّقفي قال: سمعت أحمد بن عبدالله بن زياد أبا جعفر الدّيباجي - قال: سمعت أبا بكر الأَعْيَن يقول: وسألته عن سُويد بن سعيد فقال شدّاد بن عمر: هو شيخ.

Marfat.com

وقال أبو حاتم البُسْتي: سُوَيد بن سعيد الَحدثَاني يأتي عن الثقات بالمعضلات، وروي عن علي بن مُسْهِر، عن أبي يحيى القَتَّات، عن مجاهد، عن ابن عباس، عن النبي - صلى الله عليه وسلم - قال: «**مَن عَشَق فعف فكَتَم فمات مات شهيدا**».

وذكره أبو عبدالله الحاكم في المدخل فقال: سُويد بن سعيد الأَنْبَاري قد أكثر مسلم الرواية عنه، وأكثر ما ذكر عنه حفص بن مَيْسَرة أنكر عليه حديثة عن علي بن مسهر في العشق.

وقيل إن يحيى بن معين لما ذكر له هذا قال: لو كان لي فرس ورمح غزوت سويداً.

فقال أبو عبدالرحمن النسائي: سُويد الحدثَاني ضعيف، وإنما ذكرت قول أبي عبدالرحمن فيه لأنه يتورع أن ينطق إلا بعد خُبْره، فالذي نقول في هذا أن الذي اعتمده مسلم من أحاديثة أحاديث حفص بن مَيْسرة وقد غُمز في غيره[1]، والذي عرفته من احتياط مسلم لدينه في أمثاله أنه لو وقف من حال سُويد على ما وقف عليه غيره من هؤلاء الأئمة لترك الرواية عنه عن حفص بن مَيْسرة وغيره، فسمعت أبا الحسن علي بن عمر الحافظ ببغداد يوثق سُويداً ويقول: إن الذي أنكر عليه يحيى بن معين حديث أبي معاوية عن الأعمش عن عطية، عن أبي سعيد عن النبي - صلى الله عليه وسلم -: « **الحسن والحسين سيدا شباب أهل الجنة** ».

وقال لنا هذا: " **أنت مني بمنزلة هارون من موسى** ».

فما زلنا نحفظة من قول يحيى ولا نشك أنه كما قال وأن سُويداً وهم فيه حتى رأيته بمصر بعد سنة سبع وخمسين عند محمد بن عبدالله بن زكريا النيسابوري شيخ ثقة، عن أبي يعقوب المَنْجَنيقي، عن أبي كُريب، عن أبي معاوية عن الأعمش، عن عطية (٩٠ / أ) عن أبي سعيد عن النبي - صلى الله

---

(١) قلت لم يعتمد مسلم عليه بل أخرج له في الشواهد والمتابعات حتى في أحاديث حفص هذا وانظر إن شئت: (٢٤ / ٩٨٧)، (٨٥ / ٢٥٩٨)، (٣٠٢ / ١٨٣) (١١٤ / ٢١٢١)، (٦ / ٢٦٦٩)، (١٣٨ / ٢٦٢٢)، (٤٨ / ٢٨٥٤) (٧١ / ١٨٥٦)، (١٤٣/ ١٨٩٩).

Marfat.com

عليه وسلم -وفي وسطها هذا الحديث، وإلى جنبه أنت مني بمنزلة هـــارون مـــن موسى، فأما حديث العشق فإنه موضوع عليه.

قال محمد: أرجو أن يكون سُويد هذا صدوقاً في الحديث.

قال أبو جعفر محمد بن الحسين البَغْدادي: سألت أبا داود عـــن سُـــويد الحَدَثاني فقال: ذاكرت به يحيى فقال: ثقة، روى عن مالك ونُظَرَائه.

وذكره مسلمة بن قاسم فقال عنه: ثقة، روى عنه أبو داود.

ووثقة أيضاً أبو الحسن الدارقطني (رحمه الله).

وذكر ابن أبي حاتم أنه سمع أباه يقول: كان صدوقا وكان يدلس ويكـــثر ذلك - يعني التدليس -.

٤٥٢ - سِيدَان بن مُضَارب [١] أبو محمد البَاهِلي مولاهـــم البصـــري، ويقال الكوفي.

وقيل إنه مولى أبي الوليد الطيالسي من فوق.

مات سنة أربع وعشرين ومائتين، قاله البخاري.

روى عن : أبي مِعْشر يوسف بن يزيد العطّار البرّاء البصري.

تفرد به البخاري، روى عنه (في كتاب) الطب في باب: الشرط في الرقية بقطيع من الغنم [٢].

وروى أيضاً عن : أبي إسماعيل حماد بن زيد بن دِرْهَم الأَزْدي، وأبي روح نوح بن قيس بن رياح الحُدّاني الطّاحي البصري، وأبي خِدَاش زِياد بن الربيـــع اليَحْمدي، وأبي سعيد يحيى بن سعيد القطّان، وأبي معاوية يزيد بن زُرَيع العَيْشي وغيرهم.

روى عنه : أبو حاتم محمد بن إدريس الرّازي، وجعفر بـــن محمـــد بـــن الحجاج الرّقي.

وقال أبو الفتح الموصلي: سِيدان بن مضارب يتكلمون فيه.

وذكر أبو عبدالله الحاكم أنه سأل عن الدارقطني قال: قلت: فسِيدان بـــن مضارب، قال: ليس به بأس.

---

(١) رجال صحيح البخاري (٤٨٩)، الجمع (٧٨٠).

(٢) حديث رقم: (٥٧٣٧) فتح.

Marfat.com

وذكر أبو محمد عبدالرحمن بن أبي حاتم الرّازي أنه سأل عنه أباه فقال: شيخ صدوق.

٤٥٣ – سُنَيد بن داود [1] أبو علي المِصّيصي، اسمه الحسين ولقبة سُنيد، وهو صاحب تفسير القرآن المعروف بتفسير سنيد.

روى عن : أبي إسماعيل حماد بن زيد بن دِرْهَم الأَزْدي (٩٠ / ب) البصري، وأبي سليمان جعفر بن سليمان الضُبَعي البصري، وأبي بِشر إسماعيل ابن إبراهيم الأسدي البصري المعروف بابن عُلَية، وأبي معاوية هُشَيم بن بشير السُلَمي الوَاسطي، وأبي عمرو عيسى بن يونس بن أبي إسحاق الهمْداني، وأبي محمد حجاج بن محمد الأَعْوَر، وأبي عبدالرحمن عبدالله بن المُبارك المَرْوزي، وأبي بكر بن عياش الأسدي ومعتمر بن سليمان بن طَرْخان التيمي، ومُبَشر بن إسماعيل الحَلَبي وغيرهم.

روى عنه : أبو حاتم محمد بن إدريس الرّازي، وأبو زُرعة عبيدالله بن عبدالكريم الرّازي، وأبو جعفر محمد بن إسماعيل بن سالم الصّائغ، وأبو بكر أحمد ابن أبي خَيْثمة البغدادي، وأبو شيبة إبراهيم بن أبي بكر بن أبي شيبة العَبْسي الكوفي، وابنه جعفر بن سُنَيد وغيرهم.

وكان أحمد بن حنبل يضعفه.

قال محمد: سُنَيد هذا مشهور.

ذكره ابن أبي حاتم الرّازي فقال: سئل أبي عنه فقال: صدوق.

وقال أبو بكر الأَثْرم: قال أبو عبدالله أحمد بن حنبل: قد كان سُنَيد يلزم حجاجاً، وربما رأيت حجاجاً يملي عليه من كتابه، وأرجو ألا يكون حدث إلا بالصدق.

وقال الصّدفي: سألت أبا جعفر محمد بن عمر والعقيل عن سُنَيد بن داود فقال: ثقة مأمون.

قال محمد: وقع في رواية أبي علي بن السّكن في تفسير سورة النساء من الجامع عن الفَرَبري عن البخاري قال:

---

(١) لم يذكر في رجال صحيح البخاري ولا في الجمع.

Marfat.com

ثنا سُنَيد بن داود قال: ثنا حجاج يعني ابن محمد، عن ابن جريج، عن يعلي بن مسلم، عن سعيد بن جُبير، عن ابن عباس ﴿**أطيعوا الله وأطيعوا الرسول وأولي الأمر منكم**﴾ قال: نزلت في عبدالله بن حذافة بن قيس بن عدي إذ بعث النبي - صلى الله عليه وسلم - في سرية. (١)

وخالفه سائر رواة كتاب البخاري فقالوا: عن الفَرَبْري، عن البخاري:

ثنا صدقة بن الفضل: ثنا حجاج بن محمد الأَعْور، عن ابن جريج ....

الحديث، وهو الصواب والله أعلم.

حدثني أبو عبدالله محمد بن سعيد (٩١ / أ) الأنصاري فيما كتب إلى: ثنا ابن أبي تليد: ثنا أبو عمر النمري: ثنا إسماعيل بن عبدالرحمن القُرشي: ثنا إبراهيم بن بكر الموصلي ثنا عبد الرحمن بن سعيد بن خليفة البلدي، قال: ثنا أبو الفتح محمد بن الحسين الموصلي: ثنا محمد بن محمد العطَّار قال: ثنا سُنَيد بن داود قال: ثنا يوسف بن محمد بن المنكدر، عن أبيه، عن جابر بن عبدالله قال: قال رسول الله - صلى الله عليه وسلم -: „ **قالت أم سليمان لسليمان ابن داود : يا بني ، لا يكثر النوم بالليل، فإن كثرة النوم بالليل يدع الرجل فقيراً يوم القيامة**...

---

(١) حديث رقم: (٤٥٨٤) وفيه صدقة بن الفضل „ بدل „ سنيد بن داود„ وأشار الحافظ ابن حجر أن ابن السكن وحده هو الذي قال سنيد وذكر احتمالين أن يكون ابن السكن لم يحفظ أو أن يكون البخاري أخرج الحديث عن الرجلين فاقتصر ابن السكن على سنيد لأنه كان مفسرا واقتصر الجميع على صدقة لأنه أحفظ.

Marfat.com

حرف الشِين
من اسمه شُجاع

٤٥٤ – شُجاع بن مَخْلد [١] أبو الفضل البغوي البغدادي.

مات سنة خمس وثلاثين ومائتين.

وهو ثقة، قاله: يحيى بن معين، وأبو زُرعة الرّازي.

زاد يحيى: ليس به بأس.

وكان أحمد بن حنبل يقدمه وقال: كتابه صحيح.

روى عنه : أبي سعيد يحيى بن زكريا بن أبي زائدة الهَمداني، وأبي عبدالله الحسين بن علي الجعفي، وأبي معاوية هُشيم بن بشير السّلمي، وأبي بِشر إسماعيل ابن إبراهيم الأَسَدي المعروف بابن عُلَية، وأبي محمد سفيان بن عيينة الهِلاَلي، ومروان بن معاوية الفَزَاري، ووَكِيع بن الجَرّاح الرؤاسي، وأبي محمد عبدة بن سليمان الكِلاَبي، وأبي خالد يزيد بن هارون السُّلمي وغيرهم.

تفرد به مسلم، روى عنه في كتاب: الصيام، والفضائل.

وكتب عنه يحيى بن معين، ومحمد بن عبدالله بن نُمَير، ومحمد بن مَسْعود المصِّيصي.

وروى عنه : أبو داود السّجستاني، وأبو حاتم الرّازي، وأبو زُرعة الرّازي، وأبو إسحاق الحَرْبي،وأبو القاسم البَغَوي، وأبو عبدالرحمن عبدالله بن أحمد بن حنبل الشّيباني، وأبو عبدالله أحمد بن الحسين بن عبد الجَبّار الصُّوفي، وأبو عبدالله محمد بن وضّاح الأَنْدَلُسي، وأبو جعفر حمدان بن علي الورّاق البغدادي وغيرهم.

٤٥٥ – شجاع بن الوليد [٢] أبو الليث ويقال: أبو الوليد البخاري المُودب (٩١ / ب) مؤدب الحسن بن العلاء السّعدي الأَمير.

روى عن : أبي محمد النّضر بن محمد بن موسي الجُرَشي اليَمامي.

تفرد به البخاري، روى عنه في عمرة الحديبية [٣].

---

(١) رجال صحيح مسلم (٦٦٦)، الجمع (٧٩٧).

(٢) رجال صحيح البخاري (٤٩٧)، الجمع (٧٩٦).

(٣) له في البخاري حديث واحد برقم (٤١٨٦) وله شاهد في الحديث الذي بعده.

Marfat.com

٤٥٦ – شِهاب بن عبّاد [١] أبو عمر العَبْدي ويُقَال: القَيسي الرُّؤاسي الكوفي.

ثقة، قاله: أحمد بن عبدالله بن صالح الكوفي، وأبو حاتم الرّازي.

زاد أبو حاتم: وكان مرضياً.

وقال أبو أحمد بن عدي: كان من خيار الناس.

روى عن : إبراهيم بن حميد بن عبدالرحمن الرؤاسي الكوفي.

اتفقا علي الرواية عن في الصحيحين.

روى عنه البخاري في الكسوف وغير ذلك.

وروى عنه مسلم في خروج الدجال.

وروى أيضاً عن : أبي إسماعيل حماد بن زيد بن دِرْهَم الأَزْدي، وأبي عبدالله شريك بن عبدالله النَخْعي الكوفي، وأبي سليمان جعفر بن سليمان الضُبَعي البصري، وأبي سليمان داود بن عبدالرحمن العطّار المَكي، وأبي عبدالله محمد بن بشر بن الفَرافِصة العَبْدي وغيرهم.

روى عنه : أبو عبدالله أحمد بن محمد بن حنبل الشيباني، وأبو الحسن علي ابن عبدالله بن المديني، وأبو عبد الملك عقبة بن مكرم العَمي، وأبو عبدالله محمد ابن يحيى الذُهلي، وأبو محمد عبدالله بن أحمد بن مُسْتورد الأَشْجَعي الكوفي، وأبو حاتم محمد بن إدريس الرّازي وغيرهم.

وذكر أبو داود عن ابن عبيد، عن بن سعد أنه قال: مات سنة أربع وعشرين ومائتين.

٤٥٧ – شَيْبَان بن فَروخ [٢] وهو شَيْبَان بن أبي شيبة ابو محمد التّميمي الحَبَطي – بفتح الحاء المهملة والباء المعجمة بواحدة – الأُبُلّي – بهمزة مضمومة وباء معجمة بواحدة مضمومة ولام مشددة – ينسب إلى أبلة البصرة.

مات سنة ست وثلاثين ومائتين.

---

(١) رجال صحيح البخاري (٥٠٧)، رجال صحيح مسلم (٦٧٦)، الجمع (٨١٠).

(٢) رجال صحيح مسلم (٦٥٨)، الجمع (٨٠١).

Marfat.com

روى عن : أبي عبدالله همام بن يحيى بن دِينار الأَزْدي العَوذي مولاهم البصري، وأبي سلمة حماد بن سلمة بن دينار التّميمي مولاهم البصري، وأبي عَوَانة وضّاح بن عبدالله اليَشْكري مولاهم (٩٢ / أ) الواسطي، وأبي سعيد ويقال: أبو سعد سليمان بن المغيرة القَيْسي ويقال: البَكْري البصري، وأبي يحيى مهدي بن ميمون الأَزْدي المعْوَلي البصري، وأبي عبيدة عبد الوارث بن سعيد العَنْبري البصري، وأبي الأَشْعَث جعفر بن حيّان العَطَاردي ويقال السُّعدي البصري، وأبي النضر جرير بن حازم بن زيد الأَزْدي البصري، وأبي زيد عبد العزيز بن مسلم القَسْمَلي مولاهم المَرْوزي نزيل البصرة، وأبي المغيرة القاسم بن الفضل بن مَعْدان الحُدّاني ويقال: هو أَزْدي من بني الحارث بن مالك وكان ينزل حُدّان، وأبي عبدالله الصَّعْق بن حَزْن بن قيس العائشي البصري، وأبي سعيد يزيد بن إبراهيم التّستري، وأبي يزيد أَبَان بن يزيد العطّار البصري، وأبي شَيبان الأسود بن شَيبان السّدوسي البصري، وأبي يحيى محمد بن راشد الخُزَاعي الدّمشقي المَكْحُول، وأبي هلال محمد بن سُلَيْم الرَاسِبي البصري وغيرهم.

تفرد به مسلم، روى عنه في كتاب الإيمان، والطهارة، والصلاة، والجنائز، والزكاة، والصيام، والحج، والجهاد، والحدود، والأشربة، والأيمان والنذور، والفضائل وغير ذلك.

وروى عنه : أبو عبدالرحمن عبدالله بن أحمد بن محمد بن حنبل الشّيباني، وأبو عبدالرحمن بَقي بن مَخْلد القرطبي، وأبو بكر أحمد بن محمد بن إبراهيم الأُبُلي البصري العطّار، وأبو إسحاق إسماعيل بن إسحاق القاضي، وأبو العباس الحسن بن سفيان الشّيباني النسائي، وأبو العباس أحمد محمد بن الحسين المَاسَرجَسي النيسابوري، وأبو بكر أحمد بن عمرو بن أبي عاصم النّبيل القاضي، وأبو بكر جعفر بن محمد بن الحسين بن المُسْتَفاض الفرياني، وأبو أيوب محمد بن إبراهيم بن حبيب الرّازي، والفضل بن العباس الرّازي، وأبو يعلى الموصلي وأبو القاسم البغوي وغيرهم.

وقال ابن أبي حاتم الرّازي: سُئل أبي عن شَيْبان بن فَروخ فقال: كان يرى القدر، واضطر الناس إليه بآخره. (٩٢ / ب)

قال محمد: شَيْبَان فَرُّوخ تكلم في مذهبه وهو صدوق في الحديث.

Marfat.com

قال مسلمة بن قاسم : شَيْبَان بن فَرُّوخ الأُبُلي بصري ثقة.

وقال ابن أبي حاتم الرّازي: سمعت أبا زُرعة يقول: شَيْبَان بن فَرُّوخ صدوق.

حدثني أبو عبدالله محمد بن سعيد بن أحمد بن سعيد الأنصاري فيما كتب إلىّ: حدثنا عبدالرحمن بن محمد: ثنا عثمان بن أبي بكر قال: ثنا محمد بن علي الحافظ قال: ثنا أبو أحمد الحاكم قال: أنا أبو القاسم البغوي قال: أنا شَيْبَان - يعني ابن فروخ - قال: ثنا همام - يعني ابن يحيى - قال: نا القاسم بن عبد الواحد قال: ثنا عبدالله بن محمد بن عقيل أن جابراً حدثه أن عبدالله بن أُنَيس قال: سمعت رسول الله - صلى الله عليه وسلم - يقول: « **يحشر الله العباد وأومأ بيده إلى الشام ، عُرَاة غُرْلاً بُهْماً** » قلت: ما بُهْم ؟ قال: « **ليس معهم شيء، فيناديهم بصوت يسمعة من بَعُد كما يسمعه من قَرُب : أنا الملك الديان ، لا ينبغي لأحد من أهل الجنة أن يدخل الجنة وأحد من أهل النار يطلبه بمظلمة حتى اللطمة** » قال: قلت: وكيف ؟ وإنما نأتي الله عراة غرلاً بُهما. قال: « **بالسيئات والحسنات** ».

Marfat.com

حرف الهاء
من اسمه هَارُون

٤٥٨ – هارون بن الأَشْعَث [١] أبو عمران الهْمداني البخاري.

روى عن : أبي سعيد عبدالرحمن بن عبدالله بن عبيد مولى بني هاشم.

تفرد به البخاري، روى عنه في الوصايا فقال: ثنا هارون قال: ثنا أبو سعيد مولى بني هاشم قال: ثنا صَخر بن جويرية، عن نافع، عن ابن عمر أن عمر تصدق بمال له على عهد رسول الله – صلى الله عليه وسلم –.... الحديث.

نسبة أبو علي بن السَّكن، وأبو محمد الأصيلي، وأبو نصر الكلاباذي، وأبو عبدالله الحاكم فقالوا عنه: هارون بن الأشعث.

وقد روى هارون هذا عن: أبي محمد سفيان بن عيينة بن أبي عمران الهِلاَلي.

روى عنه : أبو أحمد محمد بن سليمان بن فَارس (٩٣ / أ) الدلاّل.

وذكره عبدالله الحاكم فقال: هذا شيخ من أهل بخاري مشهور عندهم.

وقال البخاري: حدثني أبو عمران هارون بن أَشْعث شيخ لنا ثقة.

قال: مات أبو سعيد عبدالرحمن بن عبدالله مولى بني هاشم سنة سبع وتسعين – يعني ومائة –.

٤٥٩ – هارون بن مَعْروف [٢] أبو علي المَرْوزي، سكن بغداد وعَمِي أخيراً.

مات ببغداد لليلتين بقيتا من شهر رمضان سنة إحدي وثلاثين ومائتين.

وهو ثقة، قاله: أحمد بن محمد بن حنبل، وأحمد بن عبدالله بن صالح الكوفي، وأبو حاتم الرّازي وغيرهم.

وقال أبو أحمد الحاكم: كان رجلاً صالحاً.

روى عن : أبي محمد سفيان بن عيينة بن أبي عمران الهِلاَلي المَكّي، وأبي سعيد يحيى بن زكريا بن أبي زَائدة الهْمداني، وأبي ضَمرة أنس بن عِياض بن

---

(١) رجال صحيح البخاري (١٢٩٨)، الجمع (٢١٤٤).

(٢) رجال صحيح مسلم (١٧٩٠)، رجال صحيح البخاري (١٢٩٩) الجمع (٢١٤٢).

جُعْدبة الليثي المدني وأبي محمد عبد العزيز بن محمد بن عبيد بن أبي عبيد الدراوردي المدني، أبي محمد عبدالله بن وهب بن مسلم القُرشي الفِهْري مولاهم المصري، وأبي إسماعيل حاتم بن إسماعيل المدني، وأبي العباس الوليد بن مسلم القرُشي مولاهم الدمشقي، وأبي محمد مُعتمر بن سليمان بن طَرْخان التّيمي البَصْري، وأبي عمرو مروان بن شُجَاع القُرشي الأموي المَرْوَاني مولاهم الُخصيفي الَجزري، وأبي عبدالله ضَمرة بن ربيعة الرّمْلي وغيرهم.

تفرد به مسلم، روي عنه في كتاب: الإيمان، والطهارة، والصلاة، والزكاة، والوصايا، والضحايا، وفضل الجهاد، والفضائل وغير ذلك.

وروى عنه : أحمد بن محمد بن حنبل - وكان أسن من ابن حنبل بخمس سنين أو ست -، وأبو موسى هارون بن عبدالله بن مروان الحمّال، وأبو عبدالله محمد بن يحيى الذُهلي النيسابوري، ومحمد بن يحيى بن عبد الكريم الأَزْدي، وأبو بكر أحمد بن منصور بن سيّار الرّمَادي، وأبو بدر عباد بن الوليد الغبري، وأبو عبدالرحمن عبدالله بن أحمد بن محمد بن حنبل الشيباني، وأبو بشر صالح بن معاذ البغدادي، وأبو سهل حاتم بن أحمد (٩٣ / ب) بن الحجاج المَرْوزي، وأبو داود السّجستاني، وأبو حاتم الرّازي، وأبو زُرعة الرّازي، وأبو يعلى الموصلي وغيرهم.

وروى البخاري في الجامع الصحيح عن محمد بن عبد الرحيم البزّاز عنه عن عبدالله بن وهب المصري في تفسير سورة الممتحنة.

قال ابن أبي خيثمة: سمعت هارون بن مَعْروف يقول سنة سبع وعشرين ومائتين: أنا في سبعين سنة.

٤٦٠ - هارون بن عبد الله [1] بن مروان أبو موسى الحمّال - بالحاء المهملة- البزّاز - بزايين معجمتين - والد أبي عمران موسى بن هارون البغدادي.

ثقة، قاله: أبو عبدالرحمن النسائي، ومحمد بن وضّاح، ومسلمة بن قاسم وغيرهم، مات سنة إحدى وأربعين ومائتين.

---

(١) رجال صحيح مسلم (١٧٨٩)، الجمع (٢١٤٧).

Marfat.com

روى عن : أبي محمد سفيان بن عيينة بن أبي عمران الهلاَلي، وأبي أسامة حماد بن أسامة القُرشي الكوفي، وأبي محمد حجاج بن محمد الهَاشمي مولاهم الأَعْوَر، وأبي هاشم عبدالله بن نُمَير الهْمداني الكوفي، وأبي إسماعيل محمد بن إسماعيل بن أبي فُديك الدّيلي المدني، وأبي سَهْل عبد الصمد بن عبد الوارث ابن سعيد العَنْبَري البصري، وأبي العباس وهب بن جرير بن حازم الأَزْدي البصري، وأبي سعيد حماد بن مَسْعَدة التّميمي ويقال: البَاهلي مولاهم البصري، وأبي عاصم الضحاك بن مَخْلد الشّيباني النّبيل، وأبي محمد روح بن عبادة القَيْسي، وأبي خالد يزيد بن هارون السّلمي، وأبي عبدالله ويقال: أبو عثمان محمد بن بكر البرْسَاني، وأبي داود سليمان بن داود الطيالسي، وأبي النعمان محمد بن الفضل السّدُوسي المعروف بعَارِم، وأبي أيوب سليمان بن حرب الوَاشِحي، وأبي بَدْر شُجاع بن الوليد بن قيس السكوني، وأبي عبدالرحمن الأسود بن عامر الشّامي نزيل بغداد المعروف بشَاذَان، وأبي عبدالرحمن عبدالله بن يزيد القُرشي العَدَوي مولاهم المُقْرئ نزيل مكة، وأبي غَسّان مالك بن إسماعيل ابن زِيَاد بن دِرْهَم النّهْدي (٩٤ / أ) الكوفي، وأبي النضر هاشم بن القاسم التّميمي ويقال: اللّيثي البغدادي، وأبي عثمان عَفّان بن مسلم الأنصاري مولاهم الصفار نزيل بغداد، وأبي عامر عبد الملك بن عمرو العقدي وغيرهم.

تفرد به مسلم، روى عنه في كتاب: الإيمان، والطهارة، والصلاة، والصدقات، والصيام، والحج، والنكاح، والطلاق، والعتق، والحدود، والبيوع وغير ذلك.

وروى عنه : أبو داود السّجستاني، وأبو عيسى الترمذي، وأبو حاتم الرّازي، وأبو زرعة الرّازي، وأبو القاسم البغوي، وأبو عبدالرحمن النسائي، وأبو العباس السّراج، وأبو جعفر محمد بن صالح بن ذُرَيح العَكْبري القاضي، وأبو يعقوب إسحاق بن إبراهيم بن يونس البغدادي، وأبو عبدالرحمن بَقي بن مَخْلد ابن يزيد القُرطبي، وأبو عبدالله محمد بن وضّاح القرطبي، وأبو بكر محمد بن زكريا البلخي الجوهري نزيل مكة، وابنه أبو عمران موسى بن هارون وغيرهم.

وذكر ابن أبي حاتم الرّازي أنه سمع أباه يقول: هو صدوق.

وقال أبو محمد بن الجارود: أخبرني موسى بن هارون ابنه أنه كان حمالاً ثم تحول إلى البزّ.

Marfat.com

قال أبو محمد عبد الغني بن سعيد المصري: سألت أبا الطاهر القاضي عن هارون الحمّال فقال: كان بزّازاً فلما تزهد حَمَل.

وقال ابن وضّاح: لقيت هارون بن عبدالله البزّاز ببغداد وكان رجلاً صالحاً ثقة، ويُعْرَف بالحمّال، وكان جاراً لأحمد بن حنبل.

٤٦١ - هارون بن سعيد[1] بن الهيثم أبو جعفر القَيْسي مولاهم الأَيْلي - بفتح الهمزة وسكون الياء وهي معجمة باثنتين من أسفل - ينسب إلى أُيَلة مدينة معروفة من كور مصر، توفي يوم الأحد لست خلون من ربيع الأول سنة ثلاث وخمسين ومائتين.

روى عن : أبي محمد عبدالله بن وهب بن مسلم القُرشي الفِهْري مولاهم المصري.

تفرد (٩٤ / ب) به مسلم، روى عنه في كتاب: الإيمان، والطهارة، والزكاة، والصيام، والحج، والرضاع، والظهار، والعتق، والأشربة وغير ذلك.

وروى أيضاً عن : أبي عمرو أَشْهب بن عبد العزيز بن داود القَيْسي، وأبي يزيد خالد بن نِزار بن المُغيرة بن سُلَيْم الغَسّاني الأَيْلي، وأبي ضَمْرَة أنس بن عياض بن جُعْدُبة الليثي المدني وغيرهم.

روى عنه : أبو داود السِّجستاني، وأبو حاتم الرّازي، وأبو زكريا يحيى بن عثمان بن صالح السّهمي، وأبو عبدالرحمن بَقِي بن مَخْلد الأَنْدَلُسي، وأبو عبدالله محمد بن وضّاح الأندلسي، وأبو عبدالرحمن أحمد بن شُعيب النسائي، وأبو الزِّنْباع روح بن الفرج القطّان المُقْري، وأسامة بن أحمد بن أسامة التُّجيبي المعروف بعليك وغيرهم.

وقال ابن أبي حاتم الرّازي: سئل أبي عنه فقال: شيخ.

قال محمد: هارون بن سعيد هذا ثقة مشهور.

ذكره أبو عبدالرحمن النسائي فقال: كتبنا عنه ثقة وأثنى عليه خيراً.

وقال أبو عمر النّمري: كان جليلاً فقيهاً نبيلاً صحب الشافعي وأخذ عنه وسمع منه.

---

(١) رجال صحيح مسلم (١٧٩١)، الجمع (٢١٤٨).

Marfat.com

٤٦٢ – هشام بن عبد الملك [١] أبو الوليد البَاهلي مولاهم الطيالسي البصري، ولد سنة ثلاث وثلاثين ومائة، ومات بالبصرة يوم جمعة في شهر صفر وقيل في غرة ربيع الأول سنة سبع وعشرين ومائتين وهو يومئذ ابن أربع وتسعين سنة.

روى عن: أبي بسْطام شعبة بن الحجاج بن الَورْد الأَزْدي العَتَكي الواسطي، وأبي النضر جرير بن حازم بن زيد الأَزْدي البصري، وأبي عبدالله مالك بن أنس بن مالك بن أبي عامر الأَصْبَحي، وأبي محمد سفيان بن عيينة ابن أبي عمران الهِلاَلي، وأبي الحارث الليث بن سعد الفَهْمِي (٩٥ / أ) المصري، وأبي إسحاق إبراهيم بن سعد الزّهري، وأبي سلمة حماد بن سلمة بن دينار التّميمي البصري، وأبي إسماعيل حماد بن زيد بن درهم الأزدي البصري، خيثمة زُهير بن معاوية الجُعفي، وأبي الصّلت زَائدة بن قُدَامة الثّقفي، وأبي سليمان عبدالرحمن بن سليمان بن عبدالله بن حَنْظَلة الأنصاري الغَسيل، وأبي عبدالله همام بن يحيى العَوْذي، وأبي يحيى مهدي بن ميمون المِعْوَلي البصري، وأبي يونس سَلْم بن زَرير العُطَاردي البصري، وأبي سعد سليمان بن المغيرة القَيْسي البصري، وأبي إسماعيل بشر بن المُفَضل بن لاحِق البصري وغيرهم.

تفرد به البخاري، روى عنه في: الإيمان وغير موضع من الجامع.

وروى عنه : أبو يعقوب إسحاق بن إبراهيم الَحنْظَلي المعروف بابن رَاهويه، وأبو حفص عمرو بن علي الصّير في، وأبو الحسن علي بن عبدالله السّعدي المعروف بابن المديني، وأبو موسى محمد بن المثنى العَنَزي، وأبو بكر محمد بن بشّار بُنْدَار، وأبو الفضل العباس بن عبد العظيم العَنْبري، وأبو موسى هارون بن عبدالله الحمّال، وأبو جعفر أحمد بن سنَان القطّان، وأبو عبدالرحمن بشر بن آدم – لابن بنت أَزْهر السمّان –، وأبو محمد الحسن بن علي الَحلواني، وأبو علي الحسن بن عَرَفة العَبْدي، وأبو محمد عبدالله بن عبدالرحمن الدّارمي، وأبو داود سليمان بن سيف بن يحيى بن دِرْهَم الحرّاني، وأبو إسحاق إبراهيم بن

---

(١) رجال صحيح مسلم (١٧٧٦)، رجال صحيح البخاري (١٢٩٤)، الجمع (٢١٣٤).

Marfat.com

مرزوق بن دينار البصري نزيل مصر، وأبو عبدالله محمد بن يحيى الذُهلي، وأبو عبدالله محمد بن مسلم بن وَارَة الرّازي، وأبو جعفر محمد بن إسماعيل بن سالم الصّائغ، وأبو خالد عبد العزيز بن معاوية بن عبد العزيز بن محمد بن أمية بن خالد بن عبدالرحمن بن إسماعيل بن عبدالرحمن بن عتّاب بن أُسَيد القرشي العَتّابي، وأبو عبدالله أحمد بن داود بن موسى البصري، وأبو عبدالله محمد بن أيوب بن يحيى بن الضرّيس الرّازي، وأبو إسحاق إسماعيل بن إسحاق الأَزْدي القاضي، وأبو (٩/ ب) بكر أحمد بن أبي خيثمة البغدادي، وأبوحاتم الرّازي، وأبو زرعة الرازي، وأبو داود السجستاني وغيرهم.

وروى مسلم والترمذي في كتابيهما عن رجل عنه وهو ثقة، قاله: أحمد بن عبدالله بن صالح الكوفي، وأبو بكر أحمد بن عمرو بن عبد الخالق البزّار، ومحمد ابن وضّاح الأَنْدَلُسي وغيرهم.

زاد أحمد بن صالح: ثبت في الحديث.

وقال أبو طالب أحمد بن حميد: قال أحمد بن حنبل: أبو الوليد مُتقن.

وقال ابن الجارود: سمعت محمد بن يحيى يقول: إذا اختلف أبو الوليد وأبو نعيم يحتاج إلى واحد يقضي بينهما.

وقال ابن أبي حاتم الرّازي: ثنا محمد بن مسلم قال: قال لي أبو نعيم: لولا أبو الوليد ما أَشَرت عليك أن تقدم البصرة، فإنك إن دخلتها لم تجد فيها إلا مُغَفلاً إلا أبا الوليد.

حدثنا علي بن مسلم قال: قال لي علي بن المديني: اكتب عن أبي الوليد الأُصول فإن غير الأصول تصيب.

ثنا أحمد بن سِنان الواسطي قال: أبو الوليد أمير المحدثين.

ثم قال ابن أبي حاتم: سمعت أبي يقول: أبو الوليد إمام فقيه عاقل، وما رأيت في يده كتاباً قط.

قال: وسئل أبي عن أبي الوليد وحجاج بن مِنْهال فقال: أبو الوليد عند الناس.

أكثر، ثم قال ابن أبي حاتم، سمعت أبا زُرعة وذكر أبا الوليد الطيالسي فقال: أدرك نصف الإسلام، وكان إماماً في زمانة جليلاً عند الناس، كان يقال

Marfat.com

سماعه من حماد بن سلمة فيه شيء، وكان حماد بن سلمة حفظه في آخر عمـــره كأنه سمع منه بآخره.

٤٦٣ – هشام بن عمار بن نصير[1] بن ميسرة بن أبـــان أبـــا الوليـــد السّلمي الظَفَري الدّمشقي.

وظَفَر في سُليم وهو ظَفَر بن الحارث بن بُهْثَة بن سليم بن منصور بـــن عكرمة بن خصفه بن قيس بن غَيْلان بن مُضَر بن نزار.

وفي الأنصار أيضاً بنو ظفر واسم ظفر كعب بن الخزرج بن عمرو بـــن مالك بن الأوس.

روى هشام هذا عن : أبي عبدالرحمن يحيى بن حمزة القاضي الدّمشـــقي، وأبي العباس (٩٦ / أ) صدقة بن خالد القرُشي الأموي مولاهم الدّمشـــقي، وأبي العبـــاس الوليد بن مسلم القرُشي الأموي الدّمشقي، وأبي ســـعيد عبـــد الحميد بن حَبيب بن أبي العشرين الشّامي.

تفرد به البخاري، روى عنه في البيوع والمناقب وغير ذلك.

وروى أيضا عن: أبي عبدالله مالك بن أنس بن مالك بـــن أبـــي عـــامر الأَصْبحي، وأبي محمد عبدالرحمن بن أبي الزّناد القُرشي الأموي مولاهم المدني، وأبي محمد سفيان بن عيينة بن أبي عمران الهِلاَلي، وأبي مُطيع معاوية بن يحيـــى الأَطْرَابـــلسي، وأبي بكر محمد بن أيوب بن مَيســـرة بـــن حَلْبَـــس الجيلانـــي الدّمشقي، وأبي بكر مَعْن بن عيسى الأَشْجعَي مولاهم القزّاز المدني، وأَبي أحمد الهثيم بن حميد الغسّاني وغيرهم.

روى عنه : أبو عبدالرحمن بَقي بن مَخْلد القرطبي، وأبو عبدالله محمد بن وضّاح القُرطبي، وأبو عبيد القاسم بن سَلاّم الخُزَاعي، وأبو حاتم محمد بن إدريس الرّازعي، وأبو زُرعة عبيدالله بن عبد الكريم الرّازي وغيرهم.

توفي بدمشق في المحرم سنة خمس وأربعين ومائتين.

قال ابن أبي حاتم الرّازي: سمعت أبي يقول: هشام بن عمار لما كبر تغـــير وكل ما دفع إليه قرأه وكل ما لُقن تلقن وكان قديماً أصح، كان يقرأ من كتابه.

وقال أبو عبدالرحمن النسائي: هشام بن عمار الدمشقي صدوق.

---

(١) رجال صحيح البخاري (١٢٩٥)، الجمع (٢١٣٦).

Marfat.com

وقال في موضع آخر: صالح.

قال محمد: هشام بن عمار هذا من أهل الصدق والأمانة.

قال ابن أبي حاتم الرّازي: سمعت أبي يقول: سمعت يحيى بن معين يقول: هشام بن عمار كيس كيس.

وقال ابن أبي حاتم الرّازي أيضاً: سُئل أبي عنه فقال: صدوق.

وذكر أبو عبدالله الحاكم أنه سأل عنه الدارقطني، قال: قلت: فهشام بن عمار، قال: صدوق كبير.

وروى عن أبي عبدالرحمن بَقي بن مَخْلد أنه قال: سألت عنه يحيى بن معين قال: قلت: ما تقول أَصْلَحك الله في أبي الوليد هشام بن عمار الدِّمشقي فقال لي: أبو الوليد هشام بن عمار ثقة وفوق الثقة، ولو كان تحت رِدائه كبر أو كان متقلداً كبراً ما ضره شيئاً لخيره وفضله ونسكه.

وقال أبو أحمد بن عدي: سمعت عَبْدَان يقول: ما كان في الدنيا مثل هشام ابن عمار في أَسْفَاره في زمانه.

قال ابن عدي: سمعت محمد بن العباس بن الوليد الدِّمشقي الخياط يقول: سمعت أحمد بن أبي الحَوَاري يقول: سمعت يحيى بن معين يقول: إذا حدثت في بلد فيه مثل أبي مُسْهِر عبد الأعلى بن مُسْهِر الغَسَّاني الدِّمشقي فيجب للحيتي أن تُحلق.

قال ابن أبي الحَوَاري: وأنا إذا حدثت في بلد فيه مثل أبي الوليد هشام بن عمار فيجب للحيتي أن تحلق.

قال ابن عدي: وسمعت عَبْدان يقول: قرأ بعض الحديث يوماً على هشام ابن عمار حديثاً ليس من حديثه فقال هشام: يا أصحاب الحديث لا تفعلوا فإن كتبي قد نظر فيها يحيى بن معين في حديثي كله إلا حديث سُويد بن عبد العزيز فإنه قال: سُويد ضعيف الحديث.

قال ابن عدي: سمعت عبدان يقول: كان هشام ابن عمار يخطب على المنبر يوم الجمعة فخطب يوماً فقلت: يا أبا الوليد، خطبتك هذه لا تشبه سائر خطبك في سائر الأيام، تلك كانت أبلغ، قال لي: اسكت يا صبي ما أعددت خطبة منذ عشرين سنة.

Marfat.com

٤٦٤ – الهيثم بن خَارجه [١] : أبو أحمد وقيل أبـــو يحيـــى الخَرَاسَـــاني المَرْوروذي.

أصله من نَسَاء، سكن بغداد.

ومات بها يوم الاثنين لسبع بقين من ذي الحجة سنة سبع وعشرين ومائتين قاله البخاري.

روى عن : أبي عمر حفص بن مَيْسَرة الصّنعاني.

تفرد به البخاري.

روى عنه في: غزوة الفتح، في باب دخول النبي – صلى الله عليه وسلم – من أعلى مكة.

وروى أيضاً عن : أبي عُتبة إسماعيل بن عَيّاش بن سُلَيم العَنْسي الحِمْصي، وأبي الحارث الليث بن سعد الفَهْمِي المصري، وأبي أحمد الهيثم (٩٧ / أ) بـــن حميد الغسّاني، وأبي عبدالرحمن الجَرّاح بن مَليح البَهْراني الشّامي، وغيرهم.

روى عنه : أبو عبدالله أحمد بن محمد بن حنبل الشّيباني، وأبـــو قُدامـــة عبيدالله بن سعيد اليَشْكري، وأبو إسحاق إسماعيل بن أبي الحارث البغـــدادي، وأبو عبدالله محمد بن يحيى الذُهلي النيسابوري، وأبو عبدالرحمن عبدالله بن أحمد ابن حنبل الشيباني، وأبو بكر أحمد بن أبي خيثمة البغدادي، وأبو حاتم محمد بن إدريـــس الرّازي، وأبو زُرعة عبيدالله بن عبد الـــكريم الرّازي، وأبـــو عبـــدالله محمد بن يـوب الرّازي، وأبو إسحاق إبراهيم بن إسحاق الحَرْبي وغيرهم.

قال بن وضّاح: الهيثم بن خارجة ثقة.

وروى عبد الخالق بن منصور عن يحيى بن معين أنه ثقة.

وقال بن أبي حاتم الرّازي: سئل أبي عنه فقال: صدوق.

٤٦٥ – هُرَيْم بن عبد الأعلى [٢] أبو حمزة ويقال أبو عمـــر الأَســـدي البصري.

---

(١) رجال صحيح البخاري (١٣٠٨)، الجمع (٢١٦٠).

(٢) رجال صحيح مسلم (١٧٩٧)، الجمع (٢١٥٨).

روى عن : أبي محمد مُعْتَمر بن سليمان بن طَرْخَان التّيمي، وأبي عثمان خالد بن الحارث الهُجيْمي البصري.

تفرد به مسلم.

روى عنه في كتاب: الإيمان، والجهاد والفضائل، والفتن[1].

وروى عنه : أبو عبدالرحمن عبدالله بن أحمد بن محمد بن حنبل الشّيباني، وأبو عمر عبد الرزاق بن بكر الأَصْبهاني، وأبو عبدالرحمن بَقي بن مَخْلد بن يزيد القرطبي وغيرهم.

٤٦٦ – هُدْبَة بن خالد [2] بن الأسود بن هُدْبَة أبو خالد الأَزْدي القَيْسي الثّوباني من بني قيس بن ثَوْبان الأَزْدي البصري أخو أُمية بن خالد.

ثقة، قاله: يحيى بن معين، وأحمد بن عبدالله بن صالح الكوفي، وأبو يعلى المُوصلي، ومُسلمة بن قاسم وغيرهم.

مات سنة خمس وقيل سنة ست وثلاثين ومائتين.

روى عن : أبي سلمة حماد بن سلمة بن دينار البصري، وأبي سعد ويقال أبو سعيد سليمان بن المغيرة القَيْسي البصري، وأبي عبدالله هَمّام بن يحيى البصري وأبي يزيد أبان بن يزيد العطّار البصري، وأبي عَوانة وضّاح بن عبدالله اليَشْكري، مولاهم الوَاسطي، وأبي بكر بن عياش بن سالم الأسدي مولاهم الكوفي القَاري، وأبي روح سلام (٩٧ / ب) بن مِسْكين الأَزْدي النُمري البصري العَابد وغيرهم.

اتفقا على الرواية عنه في الصحيحين.

روى عنه البخاري [3] في: الصلاة، والسير وغير ذلك.

روى عنه مسلم في كتاب : الإيمان، والصلاة، والصيام، والحج، والحدود، والجهاد، والأدعية، وغير ذلك، إلا أن مسلم بن الحجاج ومحمد بن عمر الصّيرفي

---

(١) كتب بين الأسطر: " محله الصدق " قلت: وقال الذهبي في الكاشف (٦٠٥١): ثقة.

(٢) رجال صحيح مسلم (١٨٠٥)، رجال صحيح البخاري (١٣١٣)، الجمع (٢١٦٤).

(٣) قال الحافظ ابن حجر : قرأت بخط الذهبي قواه النسائي مرة وضعفه أخرى قلت: لعله ضعفه في شيء خاص وقدأكثر عنه مسلم ولم يخرج عنه البخاري سوى أحاديث يسيرة من روايته عن همام. هدى الساري (٤٧٠).

Marfat.com

كانا يقولان في روايتهما عنه: ثنا هُدَاب بن خالد - قيل اسمه هُدْبة ولقبه هُدَاب.

روى عن هُدْبة بن خالد هذا : أبو خالد يزيد بن سِنَان بن يزيد البصري، وأبو داود السِّجستاني، وأبو حاتم محمد بن إدريس الرّازيَ، وأبو زُرعة عبيد الله ابن عبد الكريم الرّازي، وأبو جعفر أحمد بن عمرو بن عبد الخالق البزّار، وأبو بكر جعفر بن محمد بن الحسن الفِرْيابي، وأبو الحسن علي بن عبد العزيز بن يحيى البَغوي، وأبو يعلى أحمد بن علي بن المثنى التّميمي المَوْصلي، وأبو عبدالرحمن بَقِي بن مَخْلد بن يزيد القُرطبي، وأبو القاسم عبدالله بن محمد بن عبد العزيز البَغَوي، وإبراهيم بن مهدي بن عبدالرحمن بن سعيد بن جعفر البَغْدادي وغيرهم.

وذكره أبو أحمد بن عدي فقال: وهُدْبة استغنيت أن أخرج له حديثاً عن من كان من شيوخه لأني لا أعرف له حديثاً فيما يرويه، وهو كثير الحديث وقد وثقه الناس، وروى عنه الأئمة، وهو صدوق لا بأس به.

وقال ابن أبي حاتم الرّازي: سألت أبي عنه فقال: صدوق.

وقال أبو أحمد بن عدي: سمعت عَبْدان يقول: كنا لا نصلي خلف هُدبة من طول صلاته، يسبح في الركوع والسجود نيفاً وثلاثين تسبيحة، وكان من أشبه خلق الله بهشام بن عمار، لحيته ووجهه، وكل شيء منه حتى صلاته.

٤٦٧ - هناد بن السري[1] بن مصعب بن أبي بكر بن شَبَر بن صَعْفُوق ابن عمرو بن زرّارة بن عَدَس بن (زيد)[2] بن عبدالله بن دَارِم الكاتب أبو السّري التميمي الدارمي الكوفي الورّاق - ورّاق وكيع بن الجراح - له (٩٨/أ) مصنفات في الزهد.

مات سنة ثلاث وأربعين ومائتين وهو ثقة، قاله أبو عبدالرحمن النسائي، وأبو جعفر العقيلي، ومسلمة بن قاسم وغيرهم.

زاد العقيلي: جماعي سني.

روى عن : أبي الأحوص سَلاّم بن سُلَيم الحنفي الكوفي، وأبي محمد عبدة ابن سليمان الكِلاَبي الكوفي، وأبي الحسن علي بن مُسْهر القرشي قاضي المُوصل،

---

(١) رجال صحيح مسلم (١٨٠٦)، الجمع (٢١٦٧).

(٢) كذا بالأصل، وفي التهذيب " زائدة ".

Marfat.com

وأبي سعيد يحيى بن زكريا بن أبي زَائدة الهمْداني، وأبي زُبَيد عَبْثَر بن القاسم الزّبيدي، وأبي خالد سليمان بن حيّان الأحمر، وأبي معاوية محمد بن خازم التّميمي الضّرير، وأبي عبدالرحمن محمد بن فُضيل بن غَزْوان الضّبي، وأبي عبدالله شريك بن عبدالله النَخعي، وأبي أسامة حماد بن أسامة الكوفي، وأبي عبدالرحمن عبدالله بن المبارك المرْوزي، وغيرهم.

تفرد به مسلم روى عنه في كتاب: الإيمان، والصلاة، والصدقات، والحج، والرضاع، والحدود، والجهاد، والصيد وغير ذلك.

وروى عنه : أبو داود السّجستاني، وأبو بكر الرمَادي، وأبو حاتم الرّازي، وأبو زُرعة الرّازي، وأبو عيسي الترمذي، وأبو عبدالرحمن النسائي، وأبو العباس السّراج، وأبو جعفر محمد بن صالح بن ذُرَيح العَكْبري، وأبو يعقوب إسحاق بن إبراهيم بن يونس البغدادي، وأبو محمد عبدالله بن يزيد بن زَيْدان البجلي الكوفي، وأبو عبدالرحمن بَقي بن مَخْلد بن يزيد القرطبي، وأبو حامد محمد بن هارون بن عبدالله الحَضْرمي، وعبدالله بن أحمد بن إشْكَاب الأَصْبَهاني وغيرهم.

وقال ابن أبي حاتم الرّازي: ثنا أبو حامد أحمد بن سهل الإسْفرائيني قال: سمعت أحمد بن حنبل وسئل عمن نكتب بالكوفة ؟ فقال: عليكم بهنّاد.

ثم قال ابن أبي حاتم الرّازي: سألت أبي عن هنّاد بن السّري فقال: صدوق.

وقال أبو أحمد بن عدي: سمعت أبا يعلى يقول: لم يكن بالكوفة أحد - يعني من المحدثين- إلا يشرب النبيذ، غير عبدالله بن إدريس الأَوْدي، وهنّاد، وأظن ذكر ابن أبي شيبة، وابن نُمَيْر الصغير (٩٨ / ب) - يعني محمد بن عبدالله بن نُمير -.

Marfat.com

حرف الوَاو
من اسمه الوَليد

٤٦٨ - الوليد بن صالح [١] الضّبي النخّاس - بالخاء المعجمة - كان يبيع الرِّقيق الجَوَاري.

ويقال الفلسطيني، ويقال الكوفي، ويقال الأُبُلّي - بالباء بواجدة - نزيل بغداد.

روى عن: أبي عمرو عيسى بن يونس بن أبي إسحاق الهَمداني الكوفي.

تفرد به البخاري، روى عنه في: مناقب أبي بكر الصديق - رضي الله عنه-.

وروى أيضاً عن : أبي الحارث الليث بن سعد الفَهْمي المصري، وأبي النضر جرير بن حازم الأَزْدي البصري، وأبي وهب عبيدالله بن عمرو بن أبي الوليد الأسدي الرّقي، وأبي بكر بن عَيّاش بن سالم الأسدي، وأبي عبدالله محمد ابن جابر السُحَيمي الكوفي نزيل اليَمَامة، وأبي مَخْلد عطاء بن مسلم الحَلَبي الخفّاف وغيرهم.

روى عنه : أبو إسحاق إبراهيم بن سعيد الزهري، وأبو عبدالله أحمد بن إبراهيم الدَّورقي، وأبو يعقوب إسحاق بن أبي إسرائيل المعروف بابن كَامَجْرا، وأبو عبدالله محمد بن حاتم بن ميمون السّمين، وأبو جعفر محمد بن غَالب بن حرب البغدادي المعروف بتَمْتَام، ومحمد بن عمار بن الحارث الرّازي، وأبو حاتم محمد بن إدريس الرّازي، وأبو إسحاق إبراهيم بن إسحاق الحَرْبي وغيرهم.

وهو ثقة، قاله أبو حاتم الرّازي، وسمع منه أحمد بن محمد بن حنبل.

وروى مسلم في مسنده عن رجل عنه.

٤٦٩ - الوليد بن شُجَاع [٢] بن الوليد بن قيس أبو همام السَّكوني الكوفي، سكن بغداد.

---

(١) رجال صحيح مسلم (١٧٤٢)، رجال صحيح البخاري (١٢٧٢)، الجمع (٢٠٩٤).

(٢) رجال صحيح مسلم (١٧٤٣) الجمع (٢٠٩٩).

روى عن : أبيه أبي بدر شجاع بن الوليد، وأبي الحسن علي بن مُسْهر القُرشي القاضي، وأبي محمد حجاج بن محمد الهَاشمي الأَعْوَر، وأبي محمد عبدالله ابن وهب بن مسلم القُرشي المُضَري، وأبي سعيد يحيى بن زكريا بن أبي زَائدة الهْمداني مولاهم القاضي، وأبي معاوية هُشَيْم بن بشير السُلمي الواسطي، وأبي إبراهيم إسماعيل بن جعفر بن أبي كثير الزُرقي، وأبي عبدالرحمن عبدالله بن المبارك الحَنْظلي مولاهم المَرْوزي، وأبي أسامة حماد بن أسامة (٩٩ / أ) القُرشي الكوفي، وأبي هشام عبدالله بن نُمَير الهمْداني، الكوفي، وأبي عبدالله محمد ابن بشر بن الفَرافصة العَبْدي الكوفي، وأبي العباس الوليد بن مسلم القُرشي الدمشقي وغيرهم.

تفرد به مسلم [1].

روى عنه في كتاب: الإيمان، والجنائز، والزكاة، وفضل الجهاد، والسرقة، والصيد، والفضائل.

وروى عنه: أبو عبدالرحمن عبدالله بن أحمد بن محمد بن حنبل الشيباني، وأبو بكر أحمد بن أبي خَيْثَمة البغدادي، وأبو داود السّجستاني، وأبو عيسى الترمذي، وأبو حاتم الرازي، وأبو يعلى الموصلي، وأبو القاسم البغوي، وأبو العباس السّراج، وأبو بكر محمد بن محمد بن سليمان الواسطي، وأبو عبدالله أحمد ابن محمد المُغَلس البغدادي، وأبو يعقوب إسحاق بن إبراهيم بن يونس المَنْجَنيقي، وأبو محمد يحيى بن محمد بن صَاعد البغدادي وغيرهم.

مات سنة تسع وثلاثين ومائتين.

قال ابن أبي حاتم الرّازي: سألت أبي عنه فقال: شيخ يكتب حديثه ولا يحتج به، وهو أحب إلىّ من أبي هشام الرفاعي.

وقال أبو عبدالرحمن النسائي: الوليد بن شجاع بن الوليد بغدادي لا بأس.

---

(١) أخرج له مسلم ما توبع عليه وهذه أحاديثه (٢٤٧ / ١٥٦)، (٤٤ / ٢٣٠٥) (٧ / ٩٨١)، (١٦٦ / ١٩١٦)، (٦ / ١٩٢٩)، (٥٩ / ٩٤٨)، (٢ / ١٦٨٤) (١٠٩ / ٢٤٥٩)، (١ / ٢٠٦٥).

٤٧٠ – وَاصل بن عبد الأعلى [١] بن وَاصل أبو قاسم الأَزْدي، ويقال: الأسدي الكوفي والد عبد الأعلى.

روى عن : أبي عبدالرحمن محمد بن فُضَيل بن غَزْوان الضّبي الكوفي.

تفرد به مسلم.

روى عنه في: فضل الوضوء، وصلاة النبي – عليه السلام – بالليل، والصدقات، والصدق، وفي صفة النبي – عليه السلام – وفي غير ذلك.

وروى أيضاً عن : أبي معاوية محمد بن خَازِم التميمي الضّرير الكوفي، وأبي بكر بن عيّاش بن سالم الأسدي مولاهم الكوفي، وأبي زكريا يحيى بن آدم ابن سليمان القُرشي مولاهم الكوفي، وأبي محمد أسْبَاط بن محمد القُرشي مولاهم الكوفي، وأبي أسامة حماد بن أسامة القُرشي مولاهم الكوفي وغيرهم.

روى عنه : أبو زُرعة الرّازي، وأبو داود السّجستاني، وأبو عيسى الترمذي، وأبو عبدالرحمن النسائي، وأبو عبدالرحمن بَقي (٩٩ / ب) بن مَخْلد الأَنْدَلسي، وأبو بكر محمد بن زكريا البَلْخي الجَوْهري، وأبو محمد يحيى بن محمد ابن صَاعد البغدادي، وأبو عبدالله الحسين بن إسماعيل المُحَاملي وغيرهم.

وقال أبو عبدالرحمن النسائي: وَاصل بن عبد الأعلى كوفي ثقة.

وقال ابن أبي حاتم الرّازي: سألت أبي عنه فقال: صدوق.

٤٧١ – وهب بن بقية بن عبيد [٢] بن سَابُور – بالسين المهملة – أبو محمد الواسطي اسمه وهْب ولقبة وهْبَان.

ثقة، قاله مُسلمة بن قاسم.

توفي بواسط في ربيع الأول سنة تسع وثلاثين ومائتين، قاله موسى بن هارون الحمّال.

وقال غيره: في ربيع الآخر.

روى عن : أبي الهيثم خالد بن عبدالله الواسطي الطحّان.

---

(١) رجال صحيح مسلم (١٧٥٤)، الجمع (٢١١٤).

(٢) رجال صحيح مسلم (١٧٦٠)، الجمع (٢١١٠).

تفرد به مسلم.

روى عنه في كتاب: الإمارة، والأشربة، والطاعون.

وروى أيضاً عن : أبي معاوية هُشَيْم بن بشير السُّلمي الواسطي، وأبي سليمان جعفر بن سليمان الحَرَشي مولاهم ويُعْرَف بالضُبَعي البصري، وأبي الفضل حماد بن زيد بن دِرْهَم الأَزْدي مولاهم البصري، وأبي معاوية يزيد بن زُرَيع العَيْشي البصري، وأبي إسماعيل بِشر بن المفضل بن لاحِق الرّقاشي مولاهم البصري، وأبي روح نوح بن قيس بن رِيَاح الطّاحي وغيرهم.

روى عنه : أبو داود السّجستاني، وأبو زُرعة الرّازي، وأبو يعلى الموصلي، وأبو القاسم البغوي، وأبو علي الحسن بن علي بن شَبيب المعمري، وأبو عبدالرحمن بَقي بن مَخْلد القرطبي، وأبو عبدالرحمن عبدالله بن أحمد بن محمد بن حنبل الشّيباني، وأبو بكر محمد بن محمد بن سليمان الوَاسطي، وأبو العباس أحمد ابن محمد بن الحسين المَاسَرْجسي، وأبو محمد ويقال: أبو الحسن أَسْلم بن سَهْل ابن أَسْلم الواسطي، وأبو بكر أحمد بن محمد بن سَلاّم البغدادي، وعبدالله بن أحمد بن موسى بن زِياد الجَوَاليقي الأَهْوازي المعروف بعَبْدان وغيرهم.

Marfat.com

حرف الياء

من اسمه يَحْيى

٤٧٢ - يحيى بن أيوب [1] (١٠٠ / أ) أبو زكريا المُقَابري البغـــدادي العَابِد.

مات ليلة الأحد لثنتي عشرة خلت من ربيع الأول سنة أربـــع وثلاثـــين ومائتين، قاله: أبو بكر بن أبي خيثمة.

روى عن : أبي إبراهيم إسماعيل بن جعفر بن أبي كثير الأنصاري، وأبـــي بشر إسماعيل بن إبراهيم المعروف بابن عُلَية الأسدي مولاهم البصـــري، وأبـــي عبدالله مروان بن معاوية الفَزَاري، وأبي معاوية هُشَيْم بن بشير السّلمي الواسطي، وأبي معاوية عبّاد بن عبّاد بن حبيب المُهَلَّبي، وأبي عبدالرحمن عبدالله بن المبـــارك الحَنْظلي، وأبي محمد عبدالله بن وهب بن مسلم القُرشي، وأبي أحمد خلف بـــن خَليفة الأشْجَعي، وأبي عبدالله شريك بن عبدالله الخَثْعَمي، وأبي هشام حســـان ابن إبراهيم العَنَزي الكرماني، وأبي سعيد يحيى بن زكريا بن أبي زائدة الهَمْدَاني، وأبي محمد عبدالله بن إدريس بن يزيد الأَوْدي الكوفي، وأبي معاوية محمـــد بـــن خَازم التميمي الضّرير، وأبي سَهل عبّاد بن العَوّام الواسطي وغيرهم.

تفرد به مسلم، روى عنه في كتاب: الإيمان، والطهارة، والصلاة، والجنائز، والصيام، والحج، والنكاح، والبيوع، والصيد، والأشربة، واللباس وغير ذلك.

وروى عنه : أبو داود السّجستاني، وأبو حاتم الرّازي، وأبو زُرعة الرّازي، وأبو القاسم البغوي، وأبو بكر أحمد بن أبي خيثمة البغدادي، وأبو عبدالرحمـــن عبدالله بن أحمد بن محمد بن حنبل الشّيباني، وأبو جعفر محمد بن إسماعيل بـــن سالم الصّائغ وغيرهم.

وقال ابن أبي حاتم الرّازي: سألت أبي عن يحيى بن أيوب الزاهد فقـــال: صدوق، سمعت منه ببغداد في الرحلة الأولى.

قال محمد: يحيى بن أيوب المُقَابري كان زاهداً فاضلاً ثقةً في الحديث.

قال ابن وضّاح: لقيت يحيى بن أيوب البغدادي ببغداد عابد.

---

(١) رجال صحيح مسلم (١٨٠٩)، الجمع (٢٢١١).

Marfat.com

روى عنه : يحيى بن معين وأحمد بن حنبل، وكان ثقةً عالي الرواية، روى عن حماد بن زيد.

٤٧٣ - يحيى بن بشر [١] أبو زكريا الحَريري البَلْخي الزّاهد.

قال أبو نصر (١٠٠ / ب) الكَلاَبَاذي: وكان أحد عباد الله الصالحين.

مات لخمس مضين من المحرم سنة ثنتين وثلاثين ومائتين، قاله البخاري.

روى عن : أبي محمد روح بن عبادة القَيْسي، وأبي سفيان وكيع بن الجرّاح الرُؤاسي، وأبي بشر إسماعيل بن إبراهيم الأسدي المعروف بابن عُلَية، وأبي عمرو شَبَابة بن سوّار الفَزَاري، وأبي العباس الوليد بن مسلم القُرشي وغيرهم.

تفرد به البخاري، روى عنه في: الحج، وهجرة النبي - صلى الله عليه وسلم-.

وذكر أبو عبدالله الحاكم أنه سأل عنه الدارقطني قال: قلت: فيحيى بن بشر الحريري، قال: ثقة [٢].

٤٧٤ - يحيى بن بشر الَحريري الكوفي [٣].

روى عن : أبي سلام معاوية بن سلاّم بن أبي سلام الحِمْصي الشّامي الدمشقي.

تفرد به مسلم روي عنه في كتاب: الصلاة، والصيام، والطلاق.

وروى أيضاً عن : أبي عبدالرحمن سعيد بن بَشير البصري الدّمشقي، وأبي محمد سعيد بن عبد العزيز التنوخي الدّمشقي، وأبي عبدالله جعفر بن زِياد الأَحْمَر الكوفي وغيرهم [٤].

---

(١) رجال صحيح مسلم (١٨١٤)، رجال صحيح البخاري (١٣١٦)، الجمع (٢١٧٠).

(٢) أظن أن ثمة خطأ هنا وأن المقصود هو يحيى بن بشر بن كثير الحريري الكوفي وهو صاحب الترجمة التالية أما هذا فقد وثقه ابن حبان (٩ / ٢٦٢) والذهبي. وانظر تهذيب الكمال وقارن الترجمتين.

(٣) رجال مسلم: (١٨١٤)، الجمع (٢١٧٠).

(٤) كلام غير واضح بهامش الأصل.

Marfat.com

روى عنه : أبو جعفر محمد بن عبدالله بن سليمان الحضرمي الكوفي المعروف بمُطَين، وأبو عبدالرحمن بَقي بن مَخْلد بن يزيد القُرطبي، وأبو بكر موسى بن إسحاق بن موسى الأنصاري، وعبد الملك بن أبي عبدالرحمن المُقْرئ وغيرهم.

يقال إنه مات سنة تسع وعشرين ومائتين.

وحدثني أبو الوليد بن أحمد بن هشام الأموي: ثنا أبو العباس أحمد بن عبد الملك الأنصاري قال: ثنا أبو إسحاق إبراهيم بن مروان بن أحمد التّجيبي: ثنا أبو غالب أحمد بن الحسن بن البنا: ثنا الحسن بن محمد بن علي الجوهري: ثنا أبو بكر أحمد بن جعفر بن حمدان بن مالك القطيعي : ثنا الحسين بن عمر بن إبراهيم الثّقفي قال: ثنا يحيى بن بشر الحَريري سنة تسع وعشرين ومائتين عن عثمان بن عبدالرحمن السّعدي، عن الزهري، عن عروة، عن عائشة - رضي الله عنها - قالت: مرض رسول الله - صلى الله عليه وسلم - فأمرنا أن نصب عليه من ماء سَبْع قِرَبا لم تحلل أوْكيتهُنّ، قالت: (١٠١ / أ) وضعناه في مخضب لحفصة، ثم (سننّا عليه الماء سناً) [١] حتى أشار بيده أن كُفُّوا، قالت: ثم صعد المنبر فَحَمِدَ الله - عز وجل - وأثنى عليه ثم قال: « **أما بعد :فسدوا هذه الشوارع كلها في المسجد إلا خَوْخَة أبي بكر، فإنه ليس امرؤٌ أمنّ عليّ في حياته وذات يده من ابن أبي قُحَافة - رضي الله عنه -** »[٢].

٤٧٥ - يحيى بن جعفر [٣] بن أَعْيَن أبو زكريا الأَزْدي البخاري البيكندي.

روى عن : أبي محمد سفيان بن عيينه بن أبي عمران الهِلاَلي، وأبي سفيان وَكيع بن الجراح بن مَليح بن عدي بن فرس الرُؤاسي، وأبي معاوية محمد بن خَازم -بالخاء المعجمة - الضّرير الكوفي، وأبي خالد يزيد بن هارون السّلمي

---

(١) كذا بالأصل ومعناه: " صببنا عليه الماء صبا " قال في لسان العرب (٣ / ٢١٢٦) تحت سنن وسنّ الماء على وجهه أي صبّه عليه صبا سهلا.

(٢) نقل الحافظ المزي في ترجمته في التهذيب عن الدارقطني وابن حبان ومحمد بن عبدالله الحضرمي توثيقه.

(٣) رجال صحيح البخاري (١٣١٧)، الجمع (٢٢٠٠).

Marfat.com

الواسطي، وأبي بكر عبد الرزاق بن همام بن نافع الحُمَيري مولاهم الصّنعـــاني اليَماني، وأبي عبدالله محمد بن عبدالله بن المُثَني الأنصـــاري القـــاضي البصـــري وغيرهم.

تفرد به البخاري، روى عنه في: التوحيد، والأنبياء، والبيوع، وبدء الخلـــق وغير ذلك.

وروى عنه : أبو نصر الليث بن حَبْرويه بن الليث البخاري الفَّراء، وأبـــو عثمان سعيد بن سليمان بن داود بن كثير السرغسي - بالغين المعجمة - وأبـــو الحسن علي بن وهب بن غياث البخاري الخطيب وغيرهم.

وذكره أبو أحمد بن عدي في أسامي شيوخ البخاري فقال: وهو الذي قال لمحمد بن إسماعيل - يعني البخاري: مات عبد الرزاق، ولم يكن قد مات في ذلك الوقت وكان حياً وكان البخاري متوجهاً إلى عبد الرَزّاق فانصرف، فلما مـــات عبد الرزاق سمع البخاري كتب عبد الزاق من يحيى هذا.

قال محمد: لعله بلغه موت عبد الرزاق فأخبره بذلك، فـــإن الكـــذب لا يصلح، وقد روى البخاري في مواضع من الجامع عن يحيى هذا فلم ينسبه. فمن جمله ذلك أنه قال في كتاب الصلاة في باب اللعان في المسجد، وفي المناقب، وفي علامات النبوة في الإسلام (١٠١ / ب) وفي تفسير سورة اقرأ، وفي اللعـــان، والنفقات، واللباس والأحكام: ثنا يحيى: ثنا عبد الرَّزاق - فنسبه أبو علـــي بـــن السَّكن يحيى بن موسي يعني الحنفي -، وذكر غيره أن يحيى عن عبد الـــرزاق في بعض هذه المواضع هو يحيى بن جعفر البيكندي.

وذكر أبو نصر الكَلاَباذي أن يحيى بن موسى البَلْخي ويحيى بـــن جعفـــر البيكندي روى محمد بن إسماعيل البخاري عنهما في الجامع عن عبد الرزاق بـــن همام، ووجدت البخاري قد قال في أول كتاب الاستئذان [1]: ثنا يحيـــى بـــن جعفر: ثنا عبد الرزاق، عن معمر، عن همام، عن أبي هريرة، عن النبي - صلى الله عليه وسلم - قال: **„خلق الله آدم على صورته، طوله ستون ذِراعاً، فلمـــا خلقه قال : اذهب فسلم على أولئك، نفر من الملائكة جلوس فاسـتمع مـــا يُحيُّونك فإنها تحيتك وتحية ذُريتك، فقال : السلام عليكم، قالوا : الســـلام**

---

(١) فتح الباري: (٦٢٢٧).

Marfat.com

عليك ورحمة الله، فزادوه ورحمة الله، فكل من يدخل - يعني الجنة - على صورة آدم فلم يزل الخلق ينقص بعد حتى الآن » .

فصرح البخاري هنا باسم أبيه.

كذلك صرح باسم أبيه في كتاب البيوع في باب قول الله (عز وجل): ﴿**كلوا من طيبات ما كسبتم** ﴾ فقال [1]: ثنا يحيى بن جعفر: ثنا عبد الرزاق، عن معمر.... وذكر الحديث.

وقال البخاري في الصلاة، والعلم، والجهاد، حديث الإفك، وفي تفسير سورة الأعراف ومريم، وفي الدخان في موضعين، والنجم، واقتربت الساعة، والمدثر، والليل وفي النكاح في موضعين، وفي الذبائح، والأدب، وآخر كتاب استتابة المرتدين، وخبر الواحد، والتوحيد:

ثنا يحيى: ثنا وكيع، فنسب ابن السَّكن يحيى في أكثر هذه المواضع يحيى ابن موسى -يعني الحنفي -، وأهمل بعضها [2].

وقال البخاري في كتاب الخوف في باب الصلاة عند مُنا هضة الحصون[3]: ثنا يحيى: ثنا وكيع، عن علي بن المبارك (١٠٢ / أ)... الحديث، نسبه ابن السَّكن أيضا: يحيى بن موسى، ونسبه أبو ذر الهَروي، عن أبي إسحاق المستملي: يحيى بن جعفر.

وقال البخاري في باب: عدَة أصحاب بدر[4]:

ثنا يحيى بن جعفر: ثنا وَكيع، عن سفيان، عن أبي هاشم، عن أبي مِجلَز، عن قيس بن عبادة قال: سمعت أبا ذر يقسم لنزل هؤلاء الآيات ...الحديث

هكذا في الجامع لجميع الرواة، ذكره في قوله تعالى:﴿ **إذ تستغيثون ربكم فاستجاب لكم أني ممدكم بألف من الملائكة مردفين** ﴾.

---

(١) فتح الباري: (٢٠٦٦).

(٢) قال ابن حجر في الهدي (٢٥٤) جزم أبو نعيم في الذي في الأدب وغيره بأنه يحيى بن جعفر، وقد صرح بروايته عن يحيى بن جعفر عن وكيع في باب عدة أصحاب بدر والله أعلم.

(٣) فتح الباري: (٩٤٥).

(٤) فتح الباري: (٣٩٦٨).

Marfat.com

وذكر أبو نصر الكَلاَباذي أن البخاري روي في الجامع عن يحيى بن موسى الحنفي، ويحيى بن جعفر البيكندي، عن وكيع بن الجراح.

وقال البخاري في الحيض والاعتصام[1]:

ثنا يحيى: ثنا ابن عيينة، نسب ابن السُّكن الذي في الحيض إلى يحيى بن موسى - يعني الحنفي - وأهمل الذي في الاعتصام [2].

وذكر أبو نصر الكَلاَباذي أن يحيى بن جعفر البيكندي روى عن ابن عيينه في الجامع، ولم يذكر ليحيى بن موسى الحَنَفي رواية عن بن عيينه فالله أعلم.

وقال البخاري في باب الصلاة في الجبة الشامية، وفي الجنائز، وفي تفسير سورة الدخان:

ثنا يحيى: ثنا أبو مُعَاوية، فنسب ابن السُّكن الذي في الجنائز يحيى بن موسى، وأهمل الموضعين الآخرين [3].

وذكر أبو نصر الكَلاَباذي أن يحيى بن جعفر البيكندي روي عن: أبي معاوية في الجامع، ولم يذكر ليحيى بن موسى رواية عن أبي معاوية فالله أعلم[4].

٤٧٦ - يحيى بن حبيب بن عَرَبي [5] - بالراء المهملة والباء بواحدة - أبو زكريا الحَارثي ويقال: الشّيباني البصري.

روى عن : أبي إسماعيل حماد بن زيد بن دِرْهَم الأَزْدي مولاهم البصري، وأبي محمد عبد الوهاب بن عبد المجيد الثّقفي البصري، وأبي معاوية يزيد بن زُرَيع العَيشي البصري، وأبي محمد روح بن عبادة القَيْسي، وأبي عثمان خالد بن الحارث الهُجيمي البصري وغيرهم.

---

(١) فتح الباري: (٧٣٥٧)

(٢) قال الحافظ في الهدى (٢٥٤): يحمل الثاني عليه.

(٣) قال الحافظ ابن حجر في هدى الساري (٢٥٤) بعد ذكر هذا عن ابن السكن: فيحمل الموضعان الآخران عليه. قال أبو علي الجياني لم أجده منسوبا لأحد من المشايخ. قلت - أي ابن حجر - جزم أبو نعيم بأن الذي في الجنائز هو يحيى بن جعفر وجزم أبو مسعود وخلف والمزي في الأطراف بأنه يحيى بن يحيى وهو بعيد والاعتماد على ما قال ابن السكن ووافقه أبو علي بن شبوية عن الفربري.

(٤) قال الذهبي في الكاشف: صدوق، ووثقه ابن حبان.

(٥) رجال مسلم (١٨١٨)، الجمع (٢٢١٥).

Marfat.com

تفرد به مسلم، روى عنه في كتاب: الإيمان، والطهارة، والصلاة، والجنائز، والحج، والنكاح، والطلاق، والجهاد، والحدود، والأطعمة، وغير ذلك.(١٠٢/ب)

وروى عنه : أبو داود السّجستاني، وأبو عيسي الترمذي، وأبو حاتم الرّازي، وأبو عبدالرحمن النسائي، وأبو بكر البزّار، وأبو بكر بن خزيمة، وأبو العباس الحسن بن سفيان الشّيباني، وأبو عبدالرحمن بَقي بن مَخْلد بن يزيد القُرطبي، وأبو عَليّ عبد الكريم بن أحمد بن عبد الكريم بن الرُّوّاس التّمار، وأبو الحَسَن علي بن أحمد بن بِسطام الأُبُلّي الزعفراني الشّهيد وغيرهم.

وقال أبو عبدالرحمن النسائي: يحيى بن حبيب بن عَربي ثقة مأمون بصري.

قال محمد : ومن أقرانه:

٤٧٧ - يحيى بن حبيب بن إسماعيل بن عبدالله بن حبيب بن أبي ثابت أبو عَقيل الأسدي مولاهم الجمّال - بالجيم - الكوفي نزيل سَامري.

روى عن : أبي أسامة حماد بن أسامة القرشي مولاهم الكوفي، وأبي عبدالله محمد بن عبيد الحَنَفي الطّنافسي الكوفي وغيرهم.

روى عنه : أبو القاسم عبدالله بن محمد بن عبد العزيز البغوي، وأبو إسحاق إبراهيم بن محمد بن وَاقد العُمَري، وأبو الحسين عباس بن عباس بن محمد ابن المغيرة الجَوهري البغدادي وغيرهم.

وهو ثقة مأمون، قاله: مسلمة بن قاسم الأَنْدَلُسي.

وقال ابن أبي حاتم الرّازي: سمعت منه مع أبي وهو صدوق.

٤٧٨ - يحيى بن حماد أبو بكر[1] ويقال: أبو زكريا الشيباني مولاهم البصري خَتن أبي عَوَانة والد حماد بن يحيى.

روى عن : أبي عَوَانة وضّاح بن عبدالله اليَشْكري مولاهم ويقال: الكندي الواسطي.

تفرد به البخاري روى عنه في ذكر الحوض وغير موضع.

وروى عن الحسن بن مزرد عنه في الحيض والرقاق.

---

(١) رجال صحيح مسلم (١٨١٩)، رجال صحيح البخاري (١٣١٩)، الجمع (٢١٧٤).

Marfat.com

قال البخاري: حدثني الحسن بن مزرد قال: مات يحيى بن حماد سنة خمس عشرة ومائتين.

قال محمد: وروى يحيى بن حماد هذا عن : أبي بِسْطام شعبة بن الحجاج ابن الورد الأَزْدي العَتَكي مولاهم الواسطي، وأبي سلمة حماد بن سلمة بن (١٠٣/ أ) دينار التميمي مولاهم البصري، وأبي يحيى رجاء بن صُبَيح الحَرَشي السَقَطي البصري وغيرهم.

روى عنه : إسحاق بن إبراهيم الحنظلي المعروف بابن رَاهَويه، وزُهير بن حرب النسائي نزيل بغداد، ومحمد بن المُثنى الزَّمن، ومحمد بن بشار بُنْدار، والحسن بن علي الحُلْواني، ويوسف بن موسى التِّستري، وعبدالله بن عبدالرحمن الدَّارمي، وأبو عبدالله محمد بن يحيى الذُهلي، وأبو بكر أحمد بن منصور بن سيَّار الرمادي، وأبو حاتم محمد بن إدريس الرَّازي وغيرهم.

وروى مسلم وأبو داود والترمذي في كتبهم عن رجل عنه.

وروى عبد الخالق بن منصور، عن يحيى بن معين أنه قال: يحيى بن حماد رجل صدوق.

قال محمد: تُكُلم في مذهبه وهو ثقة، قاله: أحمد بن عبدالله بن صالح الكرفي، وعلي بن المديني، وأبو حاتم محمد بن إدريس الرازي.

وقال أبو القاسم اللالكائي: أنا محمد بن عبدالله بن القاسم: ثنا محمد بن أحمد بن يعقوب: ثنا جدي: ثنا يحيى بن حماد وكان من أثبت الناس في أبي عوانة وأحد أصحابه.

٤٧٩ - يحيى بن خلف [1] أبو سَلَمة البَاهلي البصري يعرف (بالجُوَيباري)[2].

ثقة، قاله: أبو بكر البزَّار.

روى عن : أبي محمد عبد الوهاب بن عبد المجيد الثَّقفي، وأبي إسماعيل بشر بن المُفضل بن لاحق الرَّقاشي، وأبي محمد مُعتمر بن سليمان بن طَرْخان

---

(١) رجال صحيح مسلم (١٨٢٣)، الجمع (٢٢١٦).

(٢) في التهذيب: " بالخواري ".

Marfat.com

اليَتِمْي، وأبي محمد ويقال أبو همام عبد الأعلى بن عبد الأعلى السامي البصري، وأبي عاصم الضحاك بن مَخْلد الشّيباني النّبيل البصري وغيرهم.

تفرد به مسلم، روى عنه في كتاب: الإيمان، وفي النذور، والرُّقى.

وروى عنه : أبو داود سليمان بن الأَشْعَث السّجستاني، وأبو إسحاق إبراهيم بن إسحاق بن الحَرْبي، وأبو إسحاق إسماعيل بن إسحاق القاضي، وأبو بكر محمد بن النصر الجارودي النيسابوري، وأبو الفضل العباس بن الفضل الباَهلي الأسفاطي البغدادي، وأبو عيسى محمد بن عيسى الترمذي، وأبو بكر أحمد بن عمرو بن عبد الخالق البزار وغيرهم.

٤٨٠ - يحيى بن محمد [١] بن معاوية اللُؤلُؤي. (١٠٣ / ب) .

روى عن : أبي الحسن النضر بن شُمَيْل بن خَرَشة المَازني البصري نزيل مرو.

تفرد به مسلم [٢]، روى عنه في كتاب الصيام مقروناً بمحمد بن قُدَامة، وفي فضائل النبي [٣] -صلى الله عليه وسلم -مقروناً بمحمد بن قُدامة ومحمد بن غَيْلاَن، وروى عنه أبو عبدالله البخاري في كتاب التاريخ.

وروى عنه : أبو عبدالله محمد سعيد بن محمود بن موسى الخيّاط، وأبو منصور أحمد بن محمد بن نصر الأَوْدي البخاري.

٤٨١ - يحيى بن محمد بن السَّكن [٤] بن حبيب أبو عبدالله القُرشي البزّار - بالزاي المعجمة والراء المهملة - البصري، كان يكون ببغداد.

روى عن : أبي جعفر محمد بن جَهْضَم بن عبد.الله الثّقفي البصري، وأبي حبيب حَبّان بن هلال الكِنَاني البصري، وأبي غسّان يحيى بن كثير بن درهم العَنْبَري مولاهم البصري، وأبي عبدالله مُعَاذ بن هشام بن أبي عبدالله الدَّستوائي البصري، وأبي علي عبيدالله بن عبد المجيد الحَنَفي البصري، وأبي عتّاب سهل بن حماد الدلاّل البصري وغيرهم.

---

(١) رجال صحيح مسلم (١٨٥٢)، الجمع (٢٢٢٩).

(٢) صحيح مسلم (٢٠١ / ١١٦١).

(٣) صحيح مسلم: (١٣٤ / ٢٣٥٩).

(٤) رجال صحيح البخاري:(١٣٣٧)، الجمع (٢٢٠٥).

تفرد به البخاري، روى عنه في صدقة الفطر فقال: ثنا يحيى بن محمد بن السُكَن، ثنا محمد بن جَهْضَم: ثنا إسماعيل - يعني أبو جعفر المدني -، عن عمر ابن نافع، عن أبيه عن ابن عمر قال: فرض رسول الله -صلى الله عليه وسلم - زكاة الفطر صاعاً من تمر، أو صاعاً من شعير، على الحر والعبد، والذكر والأنثى، والصغير والكبير من المسلمين، وأمر بها أن تؤدي قبل خروج الناس إلى الصلاة.

وفي الدعوات في باب: ما يُكْره من السجع في الدعاء.

وروى عنه : أبو داود سليمان بن الأَشْعَث السِّجستاني، وأبو عبدالرحمن أحمد بن شعيب النسائي، وأبو بكر أحمد بن عمرو بن عبد الخالق الأَزْدي البصري البزّار، وأبو بكر محمد بن إسحاق بن خزيمة السُلمي، وأبو عَروبة الحسين بن محمد بن مَوْدود الحرّاني، وأبو محمد يحيى بن صَاعِد البغدادي، وأبو محمد عبدالله بن محمد بن نَاجية البغدادي، وأبو عبيد علي بن الحسين بن حرب القاضي، وأبو (١٠٤ / أ) إسحاق إبراهيم بن أرومة الأَصْبَهاني نزيل بغداد وغيرهم.

وقال أبو عبدالرحمن النسائي : يحيى بن محمد بن السُكن بصري صدوق.

وقال في موضع آخر: بصري ثقة.

٤٨٢ - يحيى بن موسى بن عبدالله بن سالم أبو زكريا الحرّاني السحْتياني البلْخي الخَتّي - بفتح الخاء المعجمة - أصله كوفي، يعرف بابن خت وهو لقب لأبيه موسى، مات لإحدى عشرة خلت من شهر رمضان سنة تسع وثلاثين ومائتين.

روى عن : أبي محمد سفيان بن عيينة بن أبي عمران الهِلاَلي، وأبي معاوية محمد بن خازم التّميمي الضّرير الكوفي، وأبي سفيان وكيع بن الجراح بن مَليح ابن عدي الرّؤاسي الكوفي، وأبي هشام عبدالله بن نُمير الهَمداني، وأبي أسامة حماد بن أسامة القُرَشي، وأبي عثمان محمد بن بكر بن عثمان البُرْسَاني، وأبي خالد يزيد بن هارون السُلمي الواسطي، وأبي بكر عبد الرزاق بن همام بن نافع الحُميري، وأبي عبدالله عبد الملك بن إبراهيم الجُدي، وأبي داود سليمان بن داود

Marfat.com

الطيالسي البصري، وأبي العباس الوليد بن مسلم الدمشقي، وأبي عثمان سعيد ابن منصور الجَوْزَجاني، وغيرهم.

تفرد به البخاري، روى عنه في آخر الصلاة، والجنائز، والحج، والزكاة، والبيوع، والمغازي وغير ذلك.

وروى عنه : أبو محمد عبد الله بن عبد الرحمن الدّارمي، وأبو داود السِّجستاني، وأبو عيسى الترمذي، وأبو عبد الرحمن النسائي، وأبو بكر محمد بن زكريا البَلْخي الجَوْهري، وأبو بكر جعفر بن محمد بن الحسن الفِريابي، وأبو العباس محمد بن إسحاق بن إبراهيم السراج، وأبو عمران موسى بن هارون بن عبد الله الحمّال وغيرهم.

وهو ثقة، قاله: أبو زُرعة الرّازي، وأبو عبد الرحمن النسائي، وأبو الحسن الدّارقطني وغيرهم.

وذكر أبو الحسن الدّارقطني قال: ثنا أبو الطّاهر - يعني القاضي الذُهلي - قال: ثنا موسى بن هارون قال: ثنا يحيى بن موسى الحرّاني يعرف بابن خت، وكان من خيار (١٠٤ / ب) المسلمين.

٤٨٣ - يحيى بن معين بن عَون[1] بن زِياد بن بِسْطَام بن عبد الرحمن أبو زكريا المري - بالراء المهملة - مولى بني مرة.

ذكر بن أبي خَيْثمة في تاريخه قال: سمعت يحيى بن معين يقول: أنا مولى للجُنَيد بن عبد الرحمن المُرّي.

قال ابن أبي خيثمة: ولد يحيى بن معين سنة ثمان وخمسين ومائة، ومات بمدينة رسول الله - صلى الله عليه وسلم - لتسع ليالٍ بقين من ذي القعدة سنة ثلاث وثلاثين ومائتين وقد استوفى خمساً وسبعين سنةً ودخل في الست، ودُفن بالبَقيع، وصلى عليه صاحب الشرطة.

وقال عباس بن محمد الدوري: مات يحيى بن معين بمدينة الرسول - صلى الله عليه وسلم - أيام الحج، ودُفن بالمدينة، وغسل على أعوادٍ - يعني النبي عليه السلام- وحُمِل على سرير النبي - صلى الله عليه وسلم - وله سبع وسبعون سنة إلا نحو من عشرة أيام سنة ثلاث وثلاثين ومائتين، وصلى عليه أمير المدينة.

---

(١) رجال صحيح مسلم (١٨٥٥)، رجال صحيح البخاري (١٣٤٠) ، الجمع (٢١٩١).

روى عن : أبي محمد سفيان بن عيينة بن أبي عمران الهِلاَلي المكي، وأبي عمر حفص بن غِيَاث بن طَلْق بن معاوية النّخعي الكوفي، وأبي عبد الله مروان ابن معاوية بن الحَارث بن أَسمَاء بن خارجة الفَزَاري، وأبي عمر إسماعيل بن مجالد ابن سعيد الهَمْداني الكوفي، وأبي معاوية هُشَيم بن بشير السّلمي، وأبي معاوية محمد بن خازم التميمي الضّرير، وأبي علي فُضَيل بن عياض اليربُوعي، وأبي محمد عبد الله بن إدريس الأَوْدي، وأبي أسامة حماد بن أسامة القُرشي، وأبي عبد الرحمن عبد الله بن المبارك الحَنْظلي المَرْوزي، وأبي عبد الله محمد بن جعفر الهُذَلي الكَرَابيسي المعروف بغُنْدر، وأبي سعيد يحيى بن سعيد بن فَرّوخ القَطّان، وأبي سعيد عبدالرحمن بن مهدي البصري، وأبي المثنى معاذ بن معاذ العنبري، وأبي سفيان وكيع بن الجراح الرؤاسي، وأبي العباس وهب بن جرير بن حازم الأزدي، وأبي محمد حجاج بن محمد الهاشمي مولاهم الأعور، وأبي عبد الرحمن (١٠٥/ أ) هشام بن يوسف الأبناوي الصنعاني وغيرهم.

اتفقا على الرواية عنه في الصحيحين.

روى عنه البخاري وعن صدقة بن الفضل مقروناً به عن محمد بن جعفر غندر في مناقب الحسن والحسين.

وروى البخاري أيضا عن عبدالله بن محمد المسندي عنه عن حجاج بن محمد الأعور في تفسير سورة براءة.

وروى عن عبدالله غير منسوب عنه، عن إسماعيل بن مجالد في ذكر أيام الجاهلية في باب: إسلام أبي بكر الصديق -رضي الله عنه -، فنسبه أبو علي بن السّكن عبد الله بن محمد يعني المُسْندي، ونسبة أبو الحسن القَابِسي، عن أبي زيد المروزي عبد الله بن حماد يعني الآمُلي.

وروى عنه مسلم في: الصدقات، والنكاح، والبيوع.

وروى عن أبي العباس الفضل بن سهل بن إبراهيم الأعرج عنه.

وروى عنه: أبو عبد الله أحمد بن محمد بن حنبل الشّيباني، وأبو عبد الله أحمد بن إبراهيم الدَّوْرقي، وأبو يوسف يعقوب بن إبراهيم الدّورقي، وأبو السّري هنّاد بن السّري التّميمي، وأبو بكر محمد بن إسحاق الصّاغاني، وأبو عبد الله محمد بن يحيى الذُهلي، وأبو الفضل عباس بن محمد بن حاتم الدّوري، وأبو

الحسن علي بن عبد الرحمن بن محمد بن المُغيرة المَخْزُومي الكوفي نزيل مصر المعروف بعَلاَن، وأبو عبد الرحمن عبد الله بن أحمد بن حنبل الشيباني، وأبو عبد الرحمن بَقى بن مَخْلد بن يزيد القرطبي، وأبو بكر أحمد بن أبي خيثمة البغدادي، وأبو حاتم الرَّازي، وأبو زُرعة الرّازي، وأبو داود السجستاني، وأبو يعلى الموصلي، محمد بن هارون الفلاس المخْرمي، وأبو بكر أحمد بن منصور بن سيَّار الرمَادي، وغيرهم.

وقال أبو مسلم صالح بن أحمد بن عبد الله بن صالح الكوفي: سمعت أبي يقول: ما خلق الله أحداً كان أعرف بالحديث من يحيى بن معين، ولقد كان يجمع مع ابن حنبل، وابن المديني، ونظرائهم، فكان هو ينتخب الأحاديث لا يتقدمه منهم أحد، قال: ولقد كان يؤتي بالأحاديث قد اختلطت وأقْلِبت، فيقول: هذا الحديث كذا وهذا كذا، وهذا كذا وهذا كذا، فيكون كما قال. (١٠٥/ ب).

قال أبي: وكان يحيى بن معين أنصف في طرح الرجال من أحمد بن حنبل، ولم يكن يحيى يحفظ قليلاً ولا كثيراً، إلا أنه إذا جاء الحديث ومعرفة الطرق والرجال كان أعلم الناس بهذا الباب.

قال محمد: يحيى بن معين إمام من أئمة المسلمين في الحديث وعلله ورجاله، أخرج بعض العلماء جزءاً في محاسنة، وما ظهر له من الكرامات في الحياة وبعد الممات.

وقال ابن أبي حاتم الرّازي: سمعت أبي يقول: الذي كان يحسن معرفة صحيح الحديث من سقيمه ؛ وعنده تمييز ذلك، ويحسن علل الحديث أحمد بن حنبل ويحيى بن معين، وعلي بن المديني، وبعدهم أبو زُرعة - يعني الرّازي - كان يحسن ذلك، قيل لأبي: فغير هؤلاء تعرف اليوم أحداً ؟ قال: لا.

وقال أبو حاتم الرّازي أيضاً: يحيى بن معين إمام.

وذكر أبو بكر البزار قال: وقد تكلم يحيى بن معين إذ كان يحتج به كثير من أهل العلم ويرونه إماماً في أن إسحاق بن إدريس لا يكتب حديثه.

وقال أبو أحمد بن عدي: أنا عبد الله بن العباس الطيالسي قال: سمعت هلال بن العلاء يقول: مَنَّ الله على هذه الأمة بأربعة، ولولاهم لهلك الناس، مَنَّ

Marfat.com

الله عليهم بالشافعي حتى بين المجمل من المفسر، والخاص من العام، والناسخ من المنسوخ ولولا هو لهلك الناس، ومَنَّ الله عليهم بأحمد بن حنبل حين صبر في المحنة والضرب، فنظر غيره إليه فصبر، ولم يقولوا بخلق القرآن، ولولا هو لهلك الناس، ومَنَّ الله عليهم بيحيى بن معين حتى بيّن الضعفاء من الثقات، ولولا هو لهلك الناس، ومَنَّ الله عليهم بأبي عبيد حتى فسر غريب حديث رسول الله - صلى الله عليه وسلم -ولولا هو لهلك الناس.

وقال أبو القاسم اللالكائي: أنا عبد الرحمن بن عمر: ثنا محمد بن إسماعيل: ثنا بكر بن سهل: ثنا عبد الخالق بن منصور قال: سمعت بن الرّومي يقول: كنت عند أحمد فجاءه رجل فقال: يا أبا عبد الله، انظر في هذه الأحاديث فإن فيها خطئاً، قال: عليك بأبي (١٠٦ / أ) زكريا فإنه يعرف الخطأ.

قلت لابن الرُّومي: حدثني أبو عمرو أنه سمع أحمد بن حنبل يقول: السماع مع يحيى بن معين شفاء لما في الصدور فقال: ما تعجب من هذا، كنت أختلف أنا وأحمد إلى يعقوب بن إبراهيم في المغازي ونحن بالبصرة، فقال أحمد: ليت أن يحيى ها هنا، قلت: وما تصنع به ؟ قالت: يعرف الخطأ.

قلت لابن الرومي: سمعت بعض أصحاب الحديث يحدث بأحاديث حدثني من لم تطلع الشمس على أكبر منه فقال: وما يعجب سمعت علي بن المديني يقول: ما رأيت في الناس مثله.

وقلت لابن الرومي: سمعت أبا سعيد الحدّاد يقول: الناس كلهم عيال علي يحيى، فقال: صدق ما في الدنيا أحد مثله، سبق الناس إلى هذا الباب الذي هو فيه، لم يسبقه إليه أحد، وأمامن يجيء بعد يحيى فلا أدري كيف يكون.

وسمعت ابن الرومي يقول: ما رأيت أحداً قط يقول الحق في المشايخ غير يحيى، وغيره كان يتحامل بالقول.

وذكر أبو حاتم محمد بن حبان البُستي قال: سمعت الحسن بن عثمان بن زياد يقول: سمعت أبا زُرعة الرّازي يقول: سمعت علي بن المديني يقول: وقال أبو أحمد بن عدي: أنا الحسن بن عثمان التّستري قال: سمعت أبا زُرعة الرّازي يقول: سمعت علي بن المديني يقول: دار حديث الثقات علي ستة: رجلان بالبصرة، ورجلان بالكوفة، ورجلان بالحجاز، فأما اللذان بالبصرة: فقتادة ويحيى بن أبي

Marfat.com

كثير، وأما اللذان بالكوفة: فأبو إسحاق والأعمش، وأما اللذان بالحجاز: فالزهري، وعمرو بن دينار، قال: ثم صار حديث هؤلاء إلى اثني عشر منهم بالبصرة: سعيد بن أبي عَروبة، وشعبة بن الحجاج، ومَعْمر بن راشد، وهشام الدستوائي، وجرير بن حازم، وحماد بن سلمة، وبالكوفة: سفيان الثوري، وابن عيينة، وإسرائيل، وبالحجاز: ابن جريج، ومالك، ومحمد بن إسحاق.

قال أبو زُرعة: وصار حديث (١٠٦ / ب) هؤلاء كلهم إلى يحيى بن معين - رحمة الله عليهم أجمعين -.

وقال أبو يحيى السّاجي: حدثني أبو أسامة عبد الله بن أسامة الكَلْبي قال: نا عبد الله بن أبي زِياد القَطَواني قال: سمعت أبا عبيد القاسم بن سلاّم يقول: انتهى علم الحديث إلى أربعة: إلى أحمد بن حنبل، وعلى بن عبد الله، ويحيى بن معين، وأبي بكر بن أبي شيبة، وكان أحمد أفهمهم فيه، وكان على أعلمهم به، وكان يحيى أجمعهم له، وكان أبو بكر أحفظهم له.

قال أبو يحيى الساجي: وهم أبو عبيدة، أحفظهم له سليمان الشّاذَكوني.

وقال أبو أحمد بن عدي[1]: ثنا أحمد بن محمد بن سعيد قال ثنا عبد الله بن أسامة الكلبي قال: ثنا عبد الله بن أبي زياد، عن أبي عبيد القاسم بن سلام قال: انتهى الحديث إلى أربعة: إلى أبي بكر بن أبي شيبة، وأحمد بن حنبل، ويحيى بن معين، وعلي بن المديني وأبو بكر أسردهم له، وأحمد: أفهمهم فيه، ويحيى أجمعهم له، وعلى أعلمهم به.

وقال ابن عدي[2]: حدثنا يحيى بن زكريا بن حَيَّوية، حدثنا العباس بن إسحاق سمعت هارون بن معروف يقول: قدم علينا بعض الشيوخ من الشام فكنت أول من بكر عليه، فدخلت عليه، فسألته أن يملي علي شيئا، فأخذ الكتاب يملي عليّ، فإذا بإنسان يدق الباب، فقال الشيخ: من هذا ؟ قال: أحمد ابن حنبل: فأذن له الشيخ على حالته والكتاب في يده لا يتحرك، فإذا بآخر يدق الباب، فقال الشيخ: من هذا ؟ قال: أحمد الدورقي، فأذن له، والشيخ على حالته

---

(١) هذا النص كتب في الحاشية وقد أصاب بعضه الطمس وإثباته من الكتاب نفسه فقد مر بألفاظه في ترجمه رقم (٣٠٤) ترجمة عبدالله بن أبي شيبة.

(٢) هذه الحكاية مشوشة بهامش الأصل وهي غير واضحة وإثباتها من تهذيب الكمال.

والكتاب في يده لا يتحرك فإذا بآخر يدق الباب، فقال الشيخ: من هذا ؟ قال: عبد الله بن الرومي - فأذن له، والشيخ على حالته والكتاب في يده لا يتحرك، فإذا بآخر يدق الباب، فقال الشيخ: من هذا ؟ قال: أبو خيثمة زهير بن حرب، فأذن له، والشيخ على حالته والكتاب في يده لا يتحرك، فإذا بآخر يدق الباب، فقال الشيخ: من هذا ؟ قال: يحيى بن معين. قال: فرأيت الشيخ ارتعدت يده ثم سقط الكتاب من يده.

وروى عن إبراهيم بن حمدية البغدادي أنه قال: حججت مع يحيى بن معين -رحمة الله - فلما قضينا حجنا أقبلنا منصرفين حتى أتينا المدينة، فمرض يحيى أياماً ثمانياً أو تسعاً، ثم مات فغسلناه وكفناه وصلينا عليه ودفناه، فلما انفض الناس عن قبهة حضرتني نية، فقلت: أجلس فأقرأ سورتين أو ثلاثاً وأسأل الله أن يجعل ثواب ذلك ليحيى، فبينا أنا أقرأ إذ أقبل رجل حسن الوجه ؛ طيب الرائحة، حتى غاص في القبر، فلما رأيته اقشعر جلدي، وانتفخ رأسي، فلم يكن بأسرع من أن خرج وهو ينفض التراب عن ثيابه، فلما رأيته علمت أنه مبعوث، فأتيته وقلت له: بحق الذي بعثك من أنت ؟ فقال: يا إبراهيم بن حمويه، أو ما تعرفني ؟ قلت: لا، قال: الملك الموكل بأرواح أهل السنة والجماعة، وسكني سماء الدنيا، فإذا مات أحدهم ودفن بعثني الله إليه في قبره فأتيته فوسعت له لحده، ومهدت له مضجعه، ثم غاب عني الرجل مكانه.

ولأبي عبد الله محمد بن إبراهيم بن عبد السلام الأنصاري المعروف بابن شق الليل يذكر فضل يحيى بن معين ويرد على بكر بن حماد التاهرتي في قوله.

ولابن معين في الرجال مقالة ... سيسأل عنها والمليك شهيد

فإن يك حقاً ما يقول فغيبة ... وإن يك زوراً فالقصاص شديد

(١٠٧ / أ) فقال ابن عبد السلام:

فكم من حديث للرسول أماته ... وشيطان أصحاب الحديث مريد

أرى كل ذي جهل يحدث نفسه ... بأني مصيب في المقال مجيد

وقد خاض فيما ليس يفهم وجهه ... فبالجهل محضاً يبتدي ويعيد

كبكر بن حماد ترنم وحده ... فقلت مجيباً: ويك أين تريد

جهلت طريق الجرح والفرق بينه ... وبين اغتياب الناس وهو بعيد

Marfat.com

فغيبتهم ذكر العيوب تـــنـــقصاً ... على غير دين شَامت وحســـود
وأما إذا أخبرت عنهم نصيحـــة ... وتحصين دين الإله أريـــــد
فتجريح أهل الجرح لا شك جائزٌ ... شبيهاً بقاضٍ قد أتاه شهيـــد
ففتّش عن تعديله ليجيـــــزه ... فقال ثقات: إنه لفنـــيـــــد
وسَخوط أحوال وغير معـــدل ... ولا مُرتضاً فاردُده وهو شريدُ
فلو كان هذا غيبةً ما أجـــازه ... جميع الوَرى والعالمون شهـــود
ولا قال خير الخلق هذا وصحبـــه ... من الدين مُراق وذاك فقيـــد
من المال صُعْلوكٌ وليس بـــواضع ... عصاه، وبئس ابن العشير مريدُ
وتبيين أحوال الرواة وغيـــرهم ... فحصن حصين للعلوم مشيـــد
وحرزٌ وحفظٌ واحتياطٌ وملجـــأٌ ... وسيف لداء الملحدين حديـــد
فهل يستوي علم وحفظ وفطنةٌ ... ووهم وسهو والفؤاد بليـــد
ومن كان بدعياً وكان مدلّســـاً ... وصَحّف ما يروى وظل يزيدُ
على ما روي الأعلام طراً وقد أتي ... بكل شذوذ للأنـــام يكيـــد
وأورد إسناداً على غير متـــنـــه ... وقال بُرَيداً والصواب يزيـــد
ولم يدر من فِهر وفهد ونحوهم ... وقال عُبَيْداً، والصواب عَبيـــد
وقال سُلَيْماً في سَلَيْم بن صـــالحٍ ... وقال أُسَيْداً، والصواب أَسيـــد
وجُرِّب منه الوهم في كل موطنٍ ... وكان كذوباً والأنام شهـــود

(١٠٧ /ب)

فما كَشْفُ هذا غيبة بل ديانـــة ... وما هو إلا في الظلام وقيـــد
يُثَابُ عليه الأجر مَنْ كان ناصحاً ... وحارسَ عِلْمٍ والإله يزيـــد
وقد أجمع الإسلام طراً وجرحوا ... كما عدلوا قدماً وأنت فقيـــد
ولم يجمع الرحمنُ أمةَ أحمـــد ... على ضد حق للصواب عَنيـــد
وقد طالبَ الرحمن في نصِ وحيهِ ... بتعديل من يأتيك وهو شهيـــد
وتعديلُهم لا شك تجريح ضدهم ... فيا بكرُ، قل لي: أين أين تريـــد
فما يُنـــكرُ التجريحِ إلا مجرّح ... ويحيى فيزهو فضلـــه ويزيـــد
وقد سَلَّم الراوونَ طُراً لقولـــه ... وأمثالـــهُ في العالمين عديـــد
فقد جَرَّحوا قدماً بحق تدُيُنـــا ... وأخزي فيهم مارقٌ ومريـــد

Marfat.com

وقد قال يحيى وهو يُظْهِر عُذرَهُ ... إلهي أجبني أنتَ أنتَ ودودُ
فإن كان قولي حِسبةً وديانةً ... فَجُدْ بِمَمات رب أنت مَجيدُ
بأفضل أرض في البلاد وخيرها ... فيعلم صِدقي شانئٌ وحسودُ
فجاء إلى قبر النبي يَزُوره ... فمات بها والعالمون شهودُ
وغُلِّقت الأسواق من أجل موته ... وجاءت جموعٌ ما لهنّ عديدُ
وجُهِّز في نَعْشِ النبي مكرَّماً ... إلى لَحْده إذ بانَ وهو حَميدُ
ونادوا إلا هذا نفي عن نبيِّنا ... حديثَ كذوبٍ في العلوم يزيدُ
وشاهَد بعدَ الدفنِ منه رفيقُه ... عياناً رسولاً قد رآه يَعودُ
إلى قبره فارتاعَ إذ غاص داخلاً ... فآبَ وقال الخيرُ ويكَ أريدُ
أنا مَلَكٌ أُرْسلتَ في أمرِ لَحْده ... فوسِّعْه فاعْلَمْه فهو مَهيدُ
فمن كان سنياً وكان جماعياً ... تُوسِّع منهم في القبور لَحودُ
فناهيك فضلاً واستجيب دعاؤه ... ومات غريباً والغريبُ شَهيدُ
وأيقن أهلُ العِلْم طراً بفضله ... وما زال يحيى يصلي ويسودُ
(١٠٨ / أ)

ويحيى إمامٌ في العلوم مبرِّز ... جليلٌ عظيمٌ فضلَهُ ومَديدُ

٤٨٤ - يحيى بن صالح[1] أبو زكريا الوُحَاظي - بضم الواو وحاء مهملة - ووحاظة بطن من حِمْيَر الشّامي الحِمْصي.

مات سنة ثنتين وعشرين ومائتين، قاله البخاري.

روى عن : أبي يحيى فُلَيح بن سليمان بن المغيرة بن حنين الأَسْلَمي المدني، وأبي سلاّم مُعاوية بن سلاّم بن أبي سلاّم الحَبَشي الدِّمشقي.

تفرد به البخاري، روي عنه في الصلاة وغيرها.

وروى عن إسحاق غير منسوب عنه في الكسوف وفي الوكالة والأيمان والنذور، وعمرة الحديبية فلم أر أحداً من الشيوخ نسب إسحاق هذا، وهو عندي إسحاق بن منصور الكوسج.

فقد روى مسلم بن الحجاج في مسنده الصحيح عن إسحاق بن منصور، عن يحيى بن صالح هذا.

---

(١) رجال صحيح مسلم (١٨٣٢) رجال صحيح البخاري (١٣٢٨) الجمع (٢١٨٢).

Marfat.com

وروى البخاري أيضاً عن محمد غير منسوب عنه في كتاب المحصر، في باب: إذا أُحْصِرَ المعتمر.

واختلف في محمد هذا فقيل: هو محمد بن يحيى الذُهلي النيسابوري قاله: أبو عبد الله الحاكم.

وقيل: هو محمد بن مسلم بن وَارَة الرّازي، قاله أبو مسعود إبراهيم بن محمد الدِّمشقي، وقيل: هو محمد بن إدريس أبو حاتم الرَّازي، قاله: أبو نصر الكَلاَباذي عن ابن أبي سعيد السِّرخسي، وذكر أنه رآه في أصل عتيق.

وقد روى يحيى بن صالح هذا عن: أبي عبد الله مالك بن أنس بن مالك بن أبي عامر الأَصْبَحي المدني، وأبي خيثمة زُهير بن مُعَاوية بن حُدَيج بن الرحيل الجعفي الكوفي، وأبي أيوب سليمان بن بلال المدني، وأبي محمد سعيد بن عبد العزيز التَنوخي الدِّمشقي، وأبي عبد الله والحسن بن أيوب بن عبد الله الحَضْرَمي الشَّامي وغيرهم.

روى عنه : أبو زكريا يحيى بن معين البغدادي، وأبو الحسن أحمد بن عبدالله بن أبي الحَوَاري الشَّامي، وأبو جعفر محمد بن عوف بن سفيان الطَّائي، وأبو زُرْعة عبد الرحمن بن عمرو بن صَفْوان الدِّمشقي، وأبو الوليد محمد بن أحمد ابن الوليد بن بُرْد الأَنْطاكي، وأبو عبد الله بمحمد بن (١٠٨ / ب) يحيى الذُهلي، وأبو حاتم محمد بن إدريس الرّازي، وأبو عبد الله محمد بن مسلم بن وَارة الرّازي، وموسى بن قُريش بن نافع التّميمي وغيرهم.

وقال أبو جعفر العقيلي: ثنا عبد الله بن علي: ثنا إسحاق بن منصور: ثنا يحيى بن صالح وكان مُرْجئياً خَبيثاً داعٍ دعوةً ليس بأهل أن يُرْوَى عنه.

وذكره أبو أحمد الحاكم فقال: ليس بالحافظ عندهم.

وذكر أبو الفتح الموصلي عن أحمد بن محمد بن حنبل أنه قال: لم أكتب عنه لأني رأيته في الجامع يُسيء الصلاة لا يقيمها.

وقال أبي يحيى السَّاجي: قال عبد الله يعني ابن أحمد بن جنبل: قال أبي: لم أكتب عنه لأني رأيته في مسجد الجامع يُسيء الصلاة.

قال محمد: يحيى بن صالح الوُحَاظي تُكُلِّمَ في مذهبه فنسبه قوم إلى الإرجاء، ونسبه قوم إلى أبي جهم.

وقد اتفق الإمامان البخاري ومسلم على إخراج حديثه في الصحيح[1].

وقال أبو يحيى السَّاجي: هو عندهم من أهل الصدق والأمانة.

وقال ابن أبي حاتم الرَّازي: سألت أبي عنه فقال: صدوق.

وقال ابن أبي حاتم الرَّازي أيضاً: ثنا أبو زُرْعة الدِّمشقي قال: قلت ليحيى ابن معين: ما تقول في يحيى بن صالح الوُحَاظي ؟ فقال: ثقة.

٤٨٥ - يحيى بن عبد الله[2] بن زياد بن شداد أبو سهل ويقال: أبو الليث - والأول أصح السُّلَمي البخاري وقيل البَلْخي.

سكن مرو، يقال له: خَاقَان، وهو أخو جمعة بن عبد الله وزَنْجويه بن عبدالله.

روى عن : أبي عبد الرحمن عبد الله بن المبارك الحَنْظَلي المروزي.

تفرد به البخاري، روي عنه في: تفسير الأنفال، وفي غزوة أحد.

روى عنه : أبو إبراهيم الجُويباري الفَلاَّس.

٤٨٦ - يحيى بن عبد الله [3] بن بُكَير أبو زكريا القُرَشي المَخْزُومي.

مولاهم المصري.

مات سنة إحدى وثلاثين ومائتين.

روى عن : أبي عبد الله مالك بن أنس بن مالك بن أبي (١٠٩ / أ) عامر الأَصْبَحي، وأبي الحارث الليث بن سعد الفَهْمي مولاهم المصري، وأبي محمد ويقال: أبو عبد الملك بكر بن مُضَر القُرشي مولاهم المصري، وأبي يوسف يعقوب بن عبد الرحمن القَاري - من القارة حليف بني زهرة - المدني نزيل الإسكندرية، وأبي معاوية المُفضل بن فَضَالة القِتْباني القاضي المصري، والمغيرة بن عبد الرحمن الحزامي المدني وغيرهم.

---

(١) قال الحافظ ابن حجر في هدي الساري: روى عنه البخاري حديثين أو ثلاثة، وروى عن رجل عنه من روايته عن معاوية بن سلام وفليح بن سليم خاصة وروى له الباقون سوى النسائي. هدي الساري (٤٧٥).

(٢) رجال صحيح البخاري (١٣٣١)، الجمع (٢٢٠٣) .

(٣) رجال صحيح مسلم (١٨٣٧)، رجال صحيح البخاري (١٣٣٠)، الجمع (٢١٨٤) .

تفرد بالرواية عنه البخاري، روى عنه في: بدء الوحي، وغير موضع من الجامع.

وروى محمد بن عبد الله عنه، وهو محمد بن يحيى بن عبد الله الذُهلي، قاله أبو نصر الكَلاَباذي.

وروى عنه : أبو زكريا يحيى بن معين البغدادي، وأبو عبيد القاسم بن سلاّم البغدادي، وأبو عبد الله أحمد بن محمد بن حنبل الشيباني، وأبو موسي يونس بن عبد الأعلى الصَّدَفي، وأبو عبد الله محمد بن يحيى الذُهلي، وأبو إسماعيل محمد بن إسماعيل بن يوسف السُّلمي الترمذي، وأبو بكر أحمد بن منصور بن سيّار الرَمَادي، وأبو بكر محمد بن إسحاق بن محمد الصَّاغاني، وأبو حاتم محمد ابن إدريس الرَّازي، وأبو زُرعة عبيد الله بن عبد الكريم الرّازي، وأبو عبد الرحمن بَقي بن مَخْلد القرطبي، وأبو عبد الله محمد وضَّاح القُرطبي وغيرهم.

وروى مسلم في مسنده الصحيح عن رجل عنه.

وقال أبو عبد الرحمن النسائي: يحيى بن عبد الله بن بُكَير ضعيف.

وقال ابن أبي حاتم الرَّازي: سألت أبي عنه فقال: يكتب حديثه ولا يحتج به، كان يفهم هذا الشأن.

وذكر عباس بن محمد الدّوري عن يحيى بن معين أنه قال: كان ابن بُكَير سَمِع من مالك بعرض حبيب وهو شر العرض.

قال محمد: اتفق الإمامان البخاري ومسلم علي إخراج حديث يحيى بن عبد الله بن بُكَير في الصحيح[1].

وقال أبو عمر النّمري: يحيى بن بُكَير ثقة، زعم البخاري أنه أثبت الناس في الليث. وذكره أبو أحمد بن عدي فقال: وكان جار الليث بن سعد وهو أثبت (١٠٩/ ب) الناس في الليث، وعنده عن الليث ما ليس عند أحد.

---

(١) قال الحافظ ابن حجر في هدى الساري : قال البخاري في تاريخه الصغير ما روى يحيى بن بكير عن أهل الحجاز فإني أتقيه قلت : فهذا يدلك علي أنه ينتقي حديث شيوخه وهذا ما أخرج عنه عن مالك سوي خمسة أحاديث مشهورة متابعة ومعظم ما أخرج عنه عن الليث، وروى عنه عن بكر بن مضر ويعقوب بن عبد الرحمن والمغيرة بن عبد الرحمن أحاديث يسيرة، وروى له مسلم وابن ماجه . هدى الساري (٤٧٥) .

وقال أبو يحيى السَّاجي: أنا روح بن الفرج فيما كتب إليَّ قال: نا محمد بن خلف قال: ما أعلم أني رأيت من الناس أَعْنَي بالحديث ولا بصنعة الحديث من يحيى بن عبد الله بن بُكَير: وحدثني أبو عبد الله محمد بن أحمد بن عبد الله القَيْسي: ثنا أبو القاسم خلف بن عبد الملك بن مسعود الأنصاري قال: ثنا أبو محمد عبد الرحمن بن محمد قال: أنا أبي، عن أبي القاسم خلف بن يحيى قال: ثنا عبد الرحمن بن عيسى بن مِدْرَاج: ثنا محمد بن أيمن قال: ثنا مُطَرف بن قيس قال: قال لي بن بكير:قرأت الموطأ على مالك أربع عشرة مرة، قال ابن أيمن: كتب عن أبي بُكَير: أحمد بن حنبل وابن معين وأبو عبيد والأكابر.

وحدثني أبو إسحاق إبراهيم بن محمد بن عبد العزيز الَحضْرمي قراءة عليه وأنا أسمع قال: ثنا الشيخ الإمام الحافظ أبو الطاهر أحمد بن محمد السَّلفي الأصبهاني قال: أنا أبو عبد الله محمد بن أحمد بن إبراهيم الرَّازي المعدل بالإسكندرية وغيرها: أنا أبو الحسن علي بن عمر بن (حيطة)[1] الحرّاني الصوّاف بمصر: ثنا أبو القاسم حمزة بن محمد بن علي الكِنَاني الحافظ إملاءً قال: أخبرنا عمران بن موسي بن حُميد الطبيب: ثنا يحيى بن عبد الله بن بُكَير: حدثني الليث بن سعد، عن ابن يحيى المُعَافري، عن أبي عبد الرحمن الحُبُلي أنه قال: سمعت عبد الله بن عمرو يقول: قال رسول الله- صلى الله عليه وسلم -:

يُصَاح برجل من أمتي على رُءوس الخلائق يوم القيامة، فتنشر له تسع وتسعون سجلاً كل سجل منها مد البصر، ثم يقول الله تبارك وتعالى له: أتنكر من هذا شيئا ؟ فيقول: لا يارب، فيقول عز وجل: ألك عذرٌ أو حسنة ؟ فيُهاب الرجل فيقول: لا يارب، فيقول عز وجل: بلى إن لك عندنا حسنات وأنه لا ظلم عليك، فتخرج له بطاقة فيها: أشهد أن لا إله إلا الله وأن محمداً عبده ورسوله، فيقول: يارب ما هذا البطاقة مع (١١٠ / أ) هذه السجلات؟ فيقول عز وجل: إنك لا تظلم، قال: فتوضع السجلات في كِفَّة والبطاقة في كِفَّه، فَطَاشت السجلات وثقلت البطاقة ».

قال حمزة: ولا نعلمه روى هذا الحديث غير الليث بن سعد، وهو من أحسن الحديث وبالله التوفيق.

---

(١) كذا بالأصل.

Marfat.com

قال أبو الحسن الَحرَّاني: لما أملى حمزة هذا الحديث صاح غريب من الحلقة صيحة، فَاضت نفسه معها، وأنا ممن حضر جنازته وصلى عليه رحمه الله.

قال محمد: رواه عبد الله بن المبارك، عن الليث، وتابع الليث عبد الله بن لهيعة، عن عامر بن يحيى.

ورواه أيضاً عبد الرحمن بن زياد بن أَنْعُم الأفريقي، ويَعْلى بن عُبَيد الأفريقي، عن أبي عبد الرحمن عبد الله بن يزيد الحُبُلي، عن عبد الله بن عمرو بن العاص، عن النبي - صلى الله عليه وسلم -.

٤٨٧ - يحيى بن قَزَعة القُرشي [١] الحجازي المدني.

روى عن: أبي عبد الله مالك بن أنس الأَصْبَحي المدني، وأبي إسحاق إبراهيم بن سعد القُرشي الزهري.

تفرد به البخاري، روى عنه في: آخر الصلاة، وفي التوحيد، والفرائض، وحجة الوداع، والمغازي.

وروى أيضاً عن: أبي جعفر عبد الله بن جعفر بن عبد الرحمن القُرَشي المَخْرمي، وأبي عبد الله شريك بن عبد الله النَخعي القاضي، وأبي محمد عبد الرحمن بن أبي الزّناد القُرشي مولاهم المدني، وأبي أيوب سليمان بن بلال المدني، وأبي المثنى سليمان بن يزيد بن قُنْفُذ الخُزَاعي الكَعْبي المدني وغيرهم.

روى عنه: أبو عبد الله محمد بن يحيى بن عبد الله الذُهلي النيسابوري، وأبو يحيى عبد الله بن أحمد بن زكريا بن الحارث بن أبي مَيْسَرة التّميمى المكي، وأحمد ابن صالح المكي السوّق وغيرهم.

وذكر أبو عبد الله الحاكم أنه سأل عنه الدارقطني قال: قلت: فيحيى بن قَزَعة، قال: ثقة.

٤٨٨ - يحيى بن سليمان [٢] بن يحيى بن سعيد بن مسلم بن عبيد بن مسلم أبو سعيد الجعفي الكوفي الفقيه المُقْرئ، سكن مصر وتوفي بها سنة تسع وثلاثين ومائتين، وله تواليف منها كتاب (١١٠ / ب) صِفين، وكتاب النّهروان، وأخبار معاوية بن أبي سفيان.

---

(١) رجال صحيح البخاري (١٣٣٥)، الجمع (٢٢٠٤).

(٢) رجال صحيح البخاري (١٣٢٦)، الجمع (٢٢٠٢).

Marfat.com

روى عن: أبي محمد عبد الله بن وهب بن مسلم الفهْري مولاهم المصري.

تفرد به البخاري [1]، روى عنه في: العلم، والاستئذان وغير ذلك.

وروى عنه: أبو الحسن أحمد بن الحسن الترمذي، وأحمد بن محمد بن الحجاج بن (رشيدين)[2] بن سعد المُهري المصري، وأبو عمرو عثمان بن خَرزَاذ بن عبد الله الأَنْطاكي، وأبو عبد الله محمد بن يحيى الذُهلي، وأبو الحسن أحمد بن سيار المروزي، وأبو علي الحسن بن غُلَيب بن سعيد الأَزْدي، وأبو حاتم محمد بن إدريس الرّازي، وأبو زُرعة عبيد الله بن عبد الكريم الرّازي، وأبو جعفر محمد بن العباس بن الربيع اللُؤلُؤي، وأبو الأَحْوص محمد بن الهيثم القاضي العُكْبَري وغيرهم.

وقال أبو الفتح الموصلي: يحيى بن سليمان الكوفي الجعفي، سكن مصر يخالف في حديثه، هو إلى اللين أقرب.

وقال ابن أبي حاتم الرّازي: سُئل أبي عنه فقال: شيخ.

وقال مسلمة بن قاسم: يحيى بن سليمان الجعفي يُكْنَى أبا سعيد الكوفي، سكن مصر لا بأس به، وكان عند العقيلي ثقة، وله أحاديث مناكير رواها.

قال محمد: يحيى بن سليمان الجُعْفي ليس به بأس، روى عن: أبي بكر بن عيّاش بن سالم الأسدي الكوفي، وأبي عمر حفص بن غِياث بن طَلْق النَخعي الكوفي، وأبي عبد الرحمن محمد بن فُضيل بن غَزوان الضَبّي الكوفي، وأبي محمد عبد الله بن إدريس بن يزيد الأَوْدي الكوفي، وأبي سفيان وكيع بن الجراح بن مليح الرُؤاسي الكوفي، وأبي هشام عبد الله بن نُمير الهَمْداني الكوفي، وأبي أسامة حماد بن أسامة القُرشي الكوفي، وأبي بكر يونس بن بُكَير الشَيباني الكوفي، وأبي محمد عبد الرحمن بن محمد المُحاربي الكوفي وغيرهم.

روى عنه جماعة من أئمة الحديث وحفاظهم.

---

(١) أخرج له البخاري: (٣٦٩٤ / ٦٢٦٤ / ٦٦٣٢ / ٢١٨٩ / ١١٠١ / ٣٨٦٤ / ٥٩٦٠ / ٣٢٢٧ / ٤٤٠٢ / ٤٤٠٣ / ٤٧٧٨ / ٦٩٣٢ / ٥٧٢٣ / ٦٢٣٨ / ١٢٣٥ / ٣٦٨٧ / ٣٨٦٦ / ٣٣٥١ / ١٩٨٩) وغير ذلك وقال الحافظ ابن حجر في الهدي: لم يكثر البخاري من تخريج حديثه وإنما أخرج له أحاديث معروفة من حديث ابن وهب خاصة.

(٢) كذا بالأصل وهو تصحيف وصوابه: " رشدين ".

Marfat.com

وذكر أبو عبد الله الحاكم أنه سأل عنه الدارقطني قال قلت: (١١١ / أ) فيحيى بن سليمان الجُعفي، قال: ثقة.

وذكر أبو الفتح الموصلى قال: ثنا أحمد بن محمد بن البرنسى، وإبراهيم بن عبد الرحمن وعدة قالوا: ثنا عثمان بن خُرْزاذ قال: ثنا يحيى بن سليمان الجعفي قال: ثنا المُحارَبي، عن سفيان الثوري، عن الأعمش، عن أبي صالح، عن أبي هريرة قال: قال رسول الله - صلى الله عليه وسلم -: « **إذا مات ابن آدم قالت الملائكة: ما قدَّم؟ ويقول بنو آدم: ما خلف ؟** » .

قال: وهذا محفوظ من قول أبي هريرة.

٤٨٩ - يحيى بن يعلى (١) بن الحارث أبو زكريا المُحَرابي الكوفي، ثقة، قاله: أبو حاتم محمد بن إدريس الرَّازي، وأبو حاتم محمد بن حبان البُسْتي.

روى عن: أبيه، وأبي الصّلت زائدة بن قُدامة الثقفي. تفرد لرواية عنه البخاري، روى عنه في: عمرة الحديبية، وروى مسلم وأبو داود والترمذي في كتبهم عن رجل عنه.

وروى عنه: أبو الحسن عثمان بن أبي شيبة العَبْسي، وأبو كريب محمد بن العلاء الهمْداني، وأبو بُحَيْر محمد بن جابر بن بُحَيْر المُحَاربي الكوفي، وأبو محمد حجاج بن يوسف الشَّاعر البغدادي، وأبو الفضل عباس بن محمد الدّوري، وأبو عبد الله محمد بن مسلم بن وَارَة الرَّازي، وأبو زُرعة عبيد الله بن عبد الكريم الرَّازي، وأبو حاتم محمد بن إدريس الرَّازي، وغيرهم.

مات سنة ست عشرة ومائتين فيما ذكر أبو داود عن ابن عبيد، عن بن سعد.

٤٩٠ - يحيى بن يوسف (٢) أبو زكريا الخَرَاساني الزِّمّي، سكن بغداد، يقال له يحيى بن أبي كريمة.

روى عن: أبي بكر بن عياش بن سلاّم الأسدي الكوفي القارئ.

تفرد به البخاري، روي عنه في: الجهاد، والأدب، والرقاق، وروى أيضا عن: أبي عبد الله شريك بن عبد الله النَخعي الكوفي، وأبي عُتبة إسماعيل بن عيَّاش

---

(١) رجال صحيح مسلم (١٨٦٠)، رجال صحيح البخاري (١٣٤٥)، الجمع (٢١٩٥).

(٢) رجال صحيح البخاري (١٣٤٧)، الجمع (٢٢٠٨).

Marfat.com

ابن سُلَيْم العَنْسي الحمصي، وأبي المليح الحسن بن عمرو الفَزَاري الرَّقي، وأبـــي وهب عبيد الله بن عمرو الأسدي الرّقي، وأبي مَعْشر نُجيح السندي المدنـــي، وأبي إسماعيل (١١١ / ب) ضِمام بن إسماعيل بن مالك المُعَافري المصري، وأبي عبد الله حبّان بن على العَنَزي وغيرهم.

روى عنه: أبو بكر محمد بن إسحاق بن محمد الصَّاغَاني، وأبو عبـــد الله محمد بن يحيى الذُهلي، وأبو بكر أحمد بن أبي خيثمة البغدادي، وأبو علي محمد ابن يحيى بن عبد العزيز اليَشْكري الصّائغ، وأبو جعفر محمد بن غَالب بن حرب الضبي المعروف بتمتام، وأبو بكر محمد بن أحمد بن النضر الأَزْدي، وأبو حـــاتم محمد بن إدريس الرّازي، وأبو زرعة عبيد الله بن عبد الكريم الرّازي وغيرهم.

وقال ابن أبي حاتم الرّازي: سألت أبي عنه فقال: كتبنا عنه بالري قديماً ثم كتبنا عنه ببغداد، وسألت أحمد بن حنبل عنه فأثنى عليه، قلت لأبي: فما قولك فيه؟

قال: هو عندي صدوق.

قال محمد: هو ثقة، قاله أبو زُرعة الرّازي، وأبو الحسن الدارقطني، زاد أبو زرعة: وهو من قرية بخراسان يقال لها: زَم.

٤٩١ - يحيى بن يحيى [1] بن بكر بن عبد الرحمن أبو زكريا التّميمـــي الحنظلي مولاهم، ويقال: المنقري مولاهم الخراساني النيسابوري ؟، مات يـــوم الأربعاء آخر صفر سنة ست وعشرين ومائتين، قاله البخاري.

روى عن: أبي عبد الله مالك بن أنس بن مالك بن أبي عامر الأَصْبحـــي المدني، وأبي سلام معاوية بن سلام بن أبي الحَبَشي الدِّمشقي، وأبي محمد سفيان ابن عيينة بن أبي عمران الهِلالي المكي، وأبي معاوية هُشَيْم بن بشـــير السُّلمي الواسطي، وأبي الأَحْوص سَلاّم بن سُلَيْم الحَنَفي، وأبي معاوية عبّاد بن عبّاد بـــن حبيب المهلبي، وأبي حفص عمر بن علي بن عطاء بن مُقَدّم المَقْدسي البصـــري، وأبي إبراهيم إسماعيل بن جعفر بن أبي كثير الأنصاري المدني، وأبـــي عبـــد الله جرير بن عبد الحميد الضّبي الرّازي، وأبي معاوية محمد بن خازم الضّرير الكوفي، وأبي سليمان جعفر بن سليمان الضُبعي البصري، وأبي الهيثم خالد بن عبـــد الله

---

(١) رجال صحيح مسلم (١٨٦٢)، رجال صحيح البخاري (١٣٤٦)، الجمع (٢١٩٦).

Marfat.com

الواسطي الطحان وأبي عمر حفص بن غِيَاث النخعي الكوفي، وأبي علي فُضيل (١١٢ / أ) بن عَياض بن مسعود التميمي اليربوعي نزيل مكة، وأبي إبراهيم بن سعد القُرشي الزهري، وأبي سلمة يوسف بن يعقوب بن عبد الله بن أبي سلمة المَاجَشون، وأبي قُدَامة الحارث بن عبيد الإيَادي البصري، وأبي عَلْقمة عبد الله ابن محمد بن عبد الله بن أبي فَرْوة القُرشي الأموي مولاهم المدني، وأبي جعفر عبد الله بن جعفر بن عبد الرحمن بن المسْوَر بن مَخْرمة القُرشي الزهري المَخْرمي المدني، وأبي السَّليل عبيد الله بن إياد بن لَقيط السّدوسي، وأبي خيثمة زُهير بن مُعاوية بن حُدَيْج الجعفي، وأبي الحارث الليث بن سعد الفَهْمي المصري، وأبي عَوَانة وضّاح بن عبد الله اليَشْكري الواسطي، وأبي عبيدة عبد الوارث بن سعيد العَنْبَري البصري، وأبي زيد عمر بن القاسم الزّبيدي الكوفي، وأبي المُحَيَّاة يحيى ابن يعلى بن حَرْمَلة الكوفي، وأبي عوف حميد بن عبد الرحمن بن حميد الرّؤاسي، وأبي معاوية يزيد بن زُريع العَيْشي البصري، وأبي إسماعيل حماد بن زيد الأَزْدي العَتَكي البصري، وأبي سليمان داود بن عبد الرحمن العطّار المكي، ولأبي أيوب سليمان بن بلال المدني، وأبي ضَمْرة أنس بن عياض اللّيثي المدني، وأبي سعيد يحيى بن زكريا بن أبي زَائدة الهَمداني الكوفي، وأبي سعيد عبد الرحمن بن مهدي الأَزْدي البصري، وأبي سفيان وكيع بن الجراح الرُّؤاسي الكوفي، وأبي إسماعيل بشر بن المُفَضل بن لاَحِق الرقاشي البصري، وأبي تَمّام عبد العزيز بن أبي حازم المدني، وأبي معشر يوسف بن يزيد البرّاء العطار، وعبد الله بن يحيى بن أبي كثير اليّمامي، والمغيرة بن عبد الرحمن الحِزَامي المدني، ومعاوية بن عمار الدهني، ومحمد بن مسلم الطّائفي، وسُلَيْم بن أخضر البصري، وأبي سلمة حماد بن سلمة ابن دينار البصري، وأبي عبد الرحمن عبد الله بن المبارك الحَنْظلي المَرْوزي، وأبي سعيد موسى بن أَعْين الجَزري وغيرهم.

اتفقا على الرواية عنه في الصحيحين، روى عنه البخاري (١١٢ / ب) في: الزكاة، والوكالة، وآخر الأحكام، وتفسير آل عمران، وروى عنه مسلم في: كتاب الإيمان، والطهارة، والزكاة، والصيام، والحج، والنكاح، والرضاع، والعتق، والبيوع، والجهاد، والأشربة، والفضائل وغير ذلك.

Marfat.com

وروى عنه: أبو يعقوب إسحاق بن إبراهيم بن رَاهويه الحَنْظَلي، وأبو العباس الفضل بن يعقوب بن حمزة الرّخَامي، وأبو قُدامة عبيد الله بن سعيد اليَشْكري السّرْخَسى، وأبو أحمد محمد بن عبد الوهاب بن حبيب الفرّاء، وأبو عبد الله محمد بن يحيى الذُهلي، وأبو الفضل أحمد بن سلمة بن عبد الله البزّاز النيسابوري، وأبو يعقوب إسماعيل بن قتيبة بن عبد الله السُلمي النيسابوري، وأبو أحمد سلمة بن محمد بن أحمد بن مُجَاشع الذُهلي السمرقندي، وأبو الحسن أحمد ابن يوسف الأَزْدي النيسابوري، وأبو داود سليمان بن داود الخَفّاف النيسابوري، وأبو عبد الله أحمد بن عبد الكريم القَوْمَسي المعروف بالطّوسي وغيرهم.

وقال ابن أبي حاتم الرّازي: أنا عبد الله بن أحمد بن حنبل فيما كتب إلىّ قال: سمعت أبي يذكر يحيى بن يحيى النيسابوري فذكر من فضله وإتقانه أمراً عظيماً، ثم قال ابن أبي حاتم الرّازي: سمعت أبا زُرعة يقول: يحيى بن يحيى هو ثقة.

وقال أبو عبد الرحمن النسائي: يحيى بن يحيى الخَراساني ثقة ثبت.

وذكره أبو أحمد بن عدي فقال: كان من عباد الناس فاضلاً.

قال إسحاق بن راهويه: يحيى أثبت من عبد الرحمن بن مهدي. وقال أبو عمر النمري: كانت له (حلل [1]) بنيسابور وله حظ من الفقه، وكان ثقة مأموناً مَرْضياً

وذكر أبو أحمد بن عدي قال: يقال إن إسحاق بن راهوية ركبه دَيْن فهرب من مرو إلى نيسابور فكلّم (١١٣ / أ) أصحابُ الحديث يحيى بن يحيى في أمر إسحاق، فقال: ما تريدون ؟ قالوا: تكتب له إلى عبد الله بن طاهر رقعة وعبد الله بن طاهر كان أمير خراسان، وكان بنيسابور، فقال يحيى: ما كتبت إليه قط، فألحوا عليه، فكتب إليه في رقعة إلى عبد الله بن طاهر: أبو يعقوب إسحاق بن إبراهيم رجل من أهل العلم والصلاح، فحمل إسحاق الرقعة إلى عبدالله بن طاهر، فلما جاء إلى الباب قال للحاجب: معي رقعة يحيى بن يحيى إلى الأمير، فدخل الحاجب وقال لعبد الله بن طاهر: رجل بالباب يزعم أن معه رقعة

---

(١) كذا بالأصل وقد ذكر في ترجمته أنه أوصى بثيابه لأحمد بن حنبل فردها وأخذ منها ثوبا واحداً. انظر تهذيب الكمال.

Marfat.com

يحيى بن يحيى إلى الأمير، فقال: يحيى بن يحيى، قال: نعم، قال: أدخلْه، فدخل إسحاق وناول الرقعةَ عبد الله بن طاهر، فأخذ عبد الله الرقعة وقَبلهَا، وأقعد إسحاق بجنبه، وقضى دَيْنَه ثلاثين ألف درهم وصيره من جُلسائه، وكان يحيى بن يحيى لا يختلف إليه، فذكر أبو بكر محمد بن عبد الله بن محمد بن زكريا الجَوْزَقي قال: سمعت أبا حامد بن الشّرقي يقول: سمعت حمدان السُّلمي وأبا داود الخفّاف يقولان: سمعنا إسحاق بن إبراهيم الحَنْظلي يقول: قال لي الأمير عبد الله بن طاهر: يا أبا يعقوب هذا الحديث الذي تروونه عن رسول الله - صلى الله عليه وسلم -: « **ينزل ربنا كل ليلة إلى السماء الدنيا** .. » كيف ينزل ؟ قال: قلت: أعز الله الأمير، لا يقال لأمر الرب تعالى كيف، إنما ينزل بلا كيف.

قال محمد : ومن أقرانه بالأندلس:

٤٩٢ - يحيى بن يحيى بن كثير بن عيسى بن وِسْلاَس بن (شَمْلَل [1]) ابن مَنْغَايَا أبو محمد المصمودي، كان يتولى بني ليث من أهل قرطبه، مات سنة ثلاث وثلاثين، وقيل مات في رجب سنة أربع وثلاثين ومائتين، وكثير بن عيسي هو الداخل إلى الأندلس ورحل يحيى إلى المشرق وهو ابن ثمان وعشرين سنة، فروى عن: أبي عبد الله مالك بن أنس بن مالك بن أبي عامِر الأَصْبَحي المدني، وأبي محمد سفيان بن عيينة بن أبي عمران الهِلاَلي المكي، وأبي الحارث الليث بن سعد بن عبد الرحمن بن (١١٣ / ب) عقبة الفَهْمي المصري، وأبي ضَمْرة أنس ابن عياض بن جُعْدَبة الليثي المدني، وأبي محمد عبد الله بن وهب بن مسلم الفِهْري المصري وأبي عبد الله عبد الرحمن بن القاسم بن خالد بن جُنادة العُتَقي المصري وغيرهم.

روى عنه: أبو عبد الله محمد بن وضّاح بن بزيع القرطبي، وابنه أبو مروان عبد الله بن يحيى ؟، وأبو إسحاق إبراهيم بن محمد بن باز المعروف بابن القَنّ وأبو عبد الرحمن بَقِي بن مَخْلد وغيرهم. وكان فاضلاً وقوراً عاقلاً، وذكره أبو عمر النّمري فقال: كان إمام أهل بلده، والمُقتْدى به فيهم، والمنظور إليه،

---

(١) كذا بالأصل، وفي السير (١٠ / ٥١٩): شِمْلال وفي وفيات الأعيان: شَمّال وقد ضبطه بفتح الشين وتشديد الميم وبعد الألف لام وقال محقق السير: في الانتقاء، وترتيب المدارك، وتاريخ علماء الأندلس: " شملل ".

Marfat.com

والمعْول عليه، وكان ثقةً عاقلاً حسن الهدى والسّمْت، كان يشبه في سمته بسَمْت مالك بن أنس رحمه الله، ولم يكن له بصر بالحديث.

وذكره أحمد بن محمد بن عبد البر فقال: وكان إمام عصره، وواحد دهره، وكان ربما سُئِلَ عن الشيءْ لا رواية عنده فيه فيدرك بعقله الرواية.

Marfat.com

من اسمه يوسُف

٤٩٣ - يوسف بن بُهْلُول [١] التّميمي الأَنْبَاري ويقال الكوفي.

روى عن: أبي محمد عبد الله بن إدريس الأَوْدي الكوفي.

تفرد به البخاري، روي عنه في الاستئذان.

وروى أيضاً عن: أبي عبد الله شريك بن عبد الله النَخعي الكوفي، وأبي محمد عَبْدَة بن سليمان الكِلاَبي الكوفي، وأبي سعيد يحيى بن زكريا بن أَبي زائدة الهَمداني الكوفي وغيرهم.

روى عنه: أبو بكر أحمد بن أبي خَيْثمة البغدادي، وأبو زُرْعة عبيد الله بن عبد الكريم الرّازي، وأبو محمد فهد بن سليمان بن يحيى المصري، وغيرهم.

مات سنة ثماني عشرة ومائتين، قاله البخاري [٢].

٤٩٤ - يوسف بن حمّاد [٣] أبو يعقوب المعنِي البصري.

ثقة، قاله أبو عبد الرحمن النسائي، ومسلمة بن قاسم.

روى عن: أبي عبيدة عبد الوارث بن سعيد بن ذَكْوَان العنْبَري التَّنوري البصري، وأبي محمد بشر بن منصور (١١٤ / أ) السُّلمي، وأبي محمد ويقال أبو همام عبد الأعلى بن عبد الأعلى السَّامي البصري، وأبي محمد زياد بن عبد الله بن الطفيل العامري البكائي الكوفي وغيرهم.

تفرد به مسلم، روي عنه في كتاب: الصلاة، الحج، والفضائل وغير ذلك.

وروى عنه: أبو عيسي محمد بن عيسى الترمذي، وأبو بكر أحمد بن عمرو بن عبد الخالق البزّار، وأبو عبد الرحمن أحمد بن شعيب النسائي وغيرهم [٤].

٤٩٥ - يوسف بن محمد [٥] بن سَابق أبو بكر التّميمي الخَراساني العُصْفُري.

---

(١) رجال صحيح البخاري (١٣٧٤)، الجمع (٢٢٧١).

(٢) زاد الحضرمي: وكان ثقة. تهذيب الكمال.

(٣) رجال صحيح مسلم (١٩١٤)، الجمع (٢٢٧٥).

(٤) قال النسائي: ثقة وذكره ابن حبان في الثقات. تهذيب الكمال.

(٥) رجال صحيح البخاري (١٣٧٥)، الجمع (٢٢٧٢).

Marfat.com

سكن الكوفة وتوفي بها في رجب سنة إحدى وخمسين ومائتين.

روى عن: أبي محمد ويقال أبو زكريا يحيى بن سُلَيْم القُرشي الطّائفي الحذّاء الخرّاز.

تفرد به البخاري، روي عنه في: الإجارة.

وروى أيضاً عن: أبي عبد الرحمن محمد بن فُضيل بن غَزْوان الضّبي الكوفي، وأبي يحيى عبد الحميد بن عبد الرحمن الحماني، وأبي يحيى إسماعيل بن إبراهيم التيمي وغيرهم.

روى عنه: أبو بكر أحمد بن عمرو بن عبد الخالق البزّار، وأبو الحسن علي ابن العباس بن الوليد البَجَلي المَقَانعي البزّاز، وأبو بكر عبد الله بن أبي داود السّجستاني، وأبو محمد عبد الله بن زيدان بن بريد البجلي الكوفي وغيرهم [1].

٤٩٦ - يوسف بن موسى [2] بن راشد بن بلال أبو يعقوب القطان.

أصله كوفي وقيل أهْوازي، كان يكون بالرّي، ثم انتقل إلى بغداد ومات بها سنة ثنتين وخمسين وقيل سنة ثلاث وخمسين ومائتين.

روى عن: أبي خالد سليمان بن حيّان الأزْدي الكوفي الأحمر، وأبي عبدالله جرير بن عبد الحميد الضّبي الرّازي، وأبي أسامة بن زيد بن سليمان القُرشي الكوفي، وأبي سفيان وكيع بن الجراح الكوفي، وأبي أحمد محمد بن عبدالله بن الزبير الزّبيدي الأسدي مولاهم الكوفي، وأبي خالد يزيد بن هارون السُّلمي الواسطي، وأبي نعيم الفضل بن دُكين بن حماد بن زُهير المُلائي الكوفي، وأبي عبد الله (١١٤ / ب) أحمد بن عبد الله بن يونس اليَرْبوعي الكوفي، وعاصم بن يوسف اليَرْبوعي الكوفي وغيرهم.

تفرد به البخاري، روى عنه في: الذبائح، والنكاح، والتوحيد، والجمعة وغير ذلك.

وروى عن: أبي محمد سفيان بن عيينة الهلالي المكي، وأبي محمد عبد الله ابن إدريس الأوْدي الكوفي، وأبي معاوية محمد بن خازم التّميمي الضّرير الكوفي، وأبي هشام عبد الله بن نُمير الهَمْداني الكوفي، وأبي عَون جعفر بن عَون

---

(١) قال أبو عبيد الآجري: سألت أبا داود عن يوسف العصفري فقال: ثقة. تهذيب الكمال.

(٢) رجال صحيح البخاري (١٣٧٨)، الجمع (٢٢٧٣).

Marfat.com

المَخْزومي الكوفي، وأبي محمد ويقال أبو زكريا يحيى بن سُلَيْم الطّائفي، وأبي زُهير عبد الرحمن بن مِغْراء الدّوسي الرّازي، وأبي عبد الرحمن حكّام بن سَلْم الكنَاني الرّازي، وأبي عبد الرحمن محمد بن فُضيل بن غَزْوان الضّبي الكوفي، وأبي عبد الله سلمة بن الفضل الرّازي الأَبْرَش، وأبي محمد عبيد الله بن موسي العَبْسي الكوفي، وأبي عامر قَبِيصة بن عُقبة السوائي الكوفي، وأبي الحسن العلاء بن عبد الجبار الأنصاري مولاهم العطّار البصري نزيل مكة، وأبي يوسف يعلى بن عبيد بن أبي أُمَية الحَنَفي الطّنافسي الكوفي وغيرهم.

روى عنه: أبو داود السّجستاني، وأبو حاتم الرّازي، وأبو زُرعة الرّازي، وأبو عيسى الترمذي، وأبو بكر البزّار، وأبو بكر بن خزيمة، وأبو العباس السّراج، وأبو محمد عبد الله بن علي بن الجارود النيسابوري، وأبو محمد يحيى بن محمد بن صَاعد البغدادي، وأبو عبد الرحمن بَقي بن مَخْلَد بن يزيد القُرطبي، وأبو بكر عبد الله بن أبي داود السّجستاني، وأبو علي صالح بن محمد بن أبي الأَشْرس البغدادي، وأبو يعقوب إسحاق بن إبراهيم بن يونس المَنْجَنيقي البغدادي، وأبو بكر محمد بن جعفر بن محمد بن حفص بن الإمام البغدادي، وأبو عبد الله الحسين بن إسماعيل الضّبي المُحَاملي، وجعفر بن أحمد بن سِنَان الواسطي وغيرهم.

وهو ثقة، قاله مسلمة بن قاسم.

وقال ابن أبي حاتم الرّازي: سألت أبي عنه فقال: صدوق.

(١١٥ / أ) وقال أبو القاسم الطبري: أنا علي بن عمر: أنا مكرم بن أحمد قال: سمعت جعفر الطيالسي يقول: كتب يحيى بن معين عن يوسف القطّان، عن جرير نحواً من ألف حديث.

قال محمد: ومن أقرانه:

٤٩٧ - يوسف بن موسى أبو غَسّان التُستري، سكن الرّي ثم بغداد.

روى عن: أبي إسحاق إبراهيم بن عيينة بن أبي عمران الهلالي الكوفي أخي سفيان بن عيينة، وأبي محمد إسماعيل بن محمد بن جُحادة الأَوْدي مولاهم ويقال الأيامي الكوفي الأَعْمي، وأبي بكر أَزْهر بن سعد البَاهِلي السمّان، وأبي سَهْل عبد الصمد بن عبد الوارث بن سعيد العَنبري، وأبي سعيد يحيى بن سعيد ابن فَرّوخ القطّان البصري، وأبي قُتَيبة سَلْم بن قُتَيبة الأَزْدي الشّعيري، وأبي

Marfat.com

سفيان وكيع بن الجرّاح الرّؤاسي، وأبي سعيد عبد الرحمن بن مَهْدي العَنْـــبري البصري، وأبي داود سليمان بن داود الطيالسي وغيرهم.

روى عنه: أبو حاتم محمد بن إدريس الرّازي، وأبو الحسن علي بن الحسين ابن الجُنَيد الرّازي.

وقال ابن أبي حاتم الرّازي: سُئل أبي عنه فقال: صدوق.

٤٩٨ - يوسف بن عيسى (١) أبو يعقوب المَرْوزي.

ثقة، قاله أبو عبد الرحمن النسائي، ومسلمة بن قاسم.

روى عن: أبي عبد الرحمن محمد بن فُضَيل بن غَزْوان الضّـــبي مولاهـــم الكوفي، وأبي معاوية محمد بن خازم التميمي المُنْقري مولاهم الضّرير الكـــوفي وأبي عبد الله الفضل بن موسي السِّينَاني المَرْوزي، وأبي محمد عبد الله بن إدريس الأَوْدي الكوفي وغيرهم.

اتفقا على الرواية عنه في الصحيحين.

روى عنه البخاري في الغسل وغير موضع.

وروى عنه مسلم في كتاب الحج.

وروى عنه: أبو عيسي محمد بن عيسي الترمذي، وأبو عبد الرحمن أحمـــد ابن شعيب النسائي، وأبو علي الحسين بن إدريس الأنصاري الهَـــرَوي ويقـــال الرّازي وغيرهم.

مات سنة تسع وأربعين (١١٥ / ب) ومائتين، قاله البخاري (٢).

٤٩٩ - يوسف بن عدي (٣) بن زُرَيق أبو يعقوب البَكْري ويقال التّيمي مولى بني تيم الله الكوفي، سكن مصر ومات بها، وهو أخو زكريا بـــن عـــدي وكان أسن من أخيه زكريا بسنة، ومات زكريا قبله بسنتين.

روى عن: أبي وهب عبيد الله بن عمرو بن أبي الوليد الأسدي الرَّقي.

تفرد به البخاري، روى عنه في تفسير سورة حم السجدة.

---

(١) رجال صحيح مسلم (١٩١٥)، رجال صحيح البخاري (١٣٧٧)، الجمع (٢٢٦٩).

(٢) قال النسائي ثقة وذكره ابن حبان في الثقات انظر تهذيب الكمال.

(٣) الجمع: (٢٢٧٤).

Marfat.com

وروى أيضا عن: أبي عبد الله مالك بن أنس الأَصْبحَي، وأبي عبد الله شريك بن عبد الله النَخعي، وأبي المَليح الحسن بن عمرو الفَزاري، وأبي محمد عبد الرحمن بن أبي الزِّناد القُرشي المدني، وأبي الأَحْوَص سلاّم بن سُلَيْم الحنفي الكوفي، وأبي محمد عبد الرحمن بن محمد المُحاربي الكوفي، وأبي عبد الرحمن محمد بن فُضيل بن غَزْوان الضبّي، وأبي علي عبد الرحيم بن سليمان الرّازي، وأبي علي عثّام بن علي العَامِري الكِلاَبي الكوفي، وأبي الحسن علي بن مُسْهر القاضي وغيرهم.

روى عنه: أبو جعفر أحمد بن سِنان القطان الواسطي، وأبو حاتم محمد بن إدريس الرّازي، وأبو زُرعة عبيد الله بن عبد الكريم الرّازي، وأبو عبد الله محمد ابن إبراهيم العَبْدي البُوشَنْجي، وأبو الحسن عليّ بن عبد الرحمن بن محمد بن المغيرة المَخْزومي المعروف بعَلاّن، وأبو عبد الرحمن بَقي بن مَخْلد الأَنْدَلسي، وأبو عبد الله محمد بن وضّاح الأَنْدلسي، وأبو على الحسين بن نصر بن المعارك البغدادي، وأبو حفص عمر بن عبد العزيز بن عمران بن أيوب بن مِقْلاص الخُزَاعي المصري وغيرهم.

وهو ثقة، قاله أحمد بن عبد الله بن صالح الكوفي، وأبو حاتم الرّازي، وأبو زُرعة الرّازي، ومسلمة بن قاسم وغيرهم، زاد أبو زُرعة: ذهب إلى مصر في التجارة ومات بها، وزاد ا بن صالح: صاحب سُنّة وهو أسن من زكريا بسنة، وقال ابن وضّاح: لقيت يوسف بن عدي الكوفي بمصر ويكنى أبا يعقوب وهو (١٦/أ) عالي الرواية نعم الشيخ ثقة الثقات.

وقال ابن يونس: توفي بمصر يوم الثلاثاء لسبع بقين من شهر ربيع الآخر سنة اثنتين وثلاثين ومائتين، عمي قبل وفاته بيسير.

وحدثني أبو عبد الله محمد بن سعيد الأنصاري فيما كتب به إليّ: ثنا عبد الرحمن بن محمد: ثنا حاتم بن محمد: ثنا علي بن محمد: ثنا حمزة بن محمد: ثنا أحمد بن شعيب: أنا عمر بن عبد العزيز: ثنا يوسف بن عدي: ثنا عثّام، عن هشام بن عروة، عن أبيه، عن عائشة أن النبي - صلى الله عليه وسلم - كان إذا تضور من الليل قال: « **لا إله إلا الله الواحد القهار، رب السماوات والأرض وما بينهما العزيز الغفار** » .

Marfat.com

٥٠٠ - يوسف بن يعقوب [1] أبو يعقوب الصّفار الكوفي.

روى عن: أبي بكر بن عياش بن سالم الأسدي، وأبي عبد الله مروان بن معاوية الفَزَاري، وأبي بِشر إسماعيل بن إبراهيم بن عُلَيَّة الأسدي البصري، وأبي محمد عبد الله بن إدريس الأَوْدي الكوفي، وأبي الحسن علي بن عَثّام بن علي بن الوليد العَامِري الكِلاَبي الكوفي، وأبي يحيى مَعْن بن عيسى بن يحيى بن دينار الأشجعي المدني وغيرهم.

اتفقا على الرواية عنه في الصحيحين، روى عنه البخاري في أول الجهاد، وروى عنه مسلم في كتاب الإيمان.

روى عنه: أبو حاتم الرّازي، وأبو زُرعة الرّازي، وأبو عيسى الترمذي، وأبو عبد الرحمن بَقِي بن مَخْلد بن يزيد القرطبي وغيرهم.

وقال ابن أبي حاتم الرّازي: سمعت أبي يقول: يوسف بن يعقوب الصفّار ثقة، مات سنة إحدى وثلاثين ومائتين فيما ذكر أبو داود عن أبي العباس الأحول.

---

(١) رجال صحيح مسلم (١٩١٩)، رجال صحيح البخاري (١٣٧٦)، الجمع (٢٢٦٨).

من اسمه يَعْقُوب

٥٠١ - يعقوب بن إبراهيم [1] بن كثير أبو يوسف القَيْسي ويقال العَبْدي مولاهم النُكري، نكر (بالنون) في عبد القَيْس بصري، وقيل واسطي، سكن بغداد، مات سنة ثنتين وخمسين ومائتين في شهر رجب الفرد ببغداد، يقال له الدَّورقي، وهو أخو أحمد بن إبراهيم الدَّورقي، قال أبو أحمد الحاكم: وإنما سموا دَوَارِقة لأنهم كانوا يَلْبَسون القَلانس الطِّوال، وقيل الدَورق بالعراق وهو الكوز إنما كان يعمل الكيزان (١١٦ / ب) فنسب إليها، قاله مسلمة بن قاسم.

وقال أبو محمد بن الجارود: يعقوب بن إبراهيم الدَّورقي، سكن بغداد، هو من أهل دورق.

روى عن: أبي معاوية هُشَيْم بن بشير السُّلمي الواسطي، وأبي عبد الله مروان بن معاوية الفَزَاري، وأبي بشير إسماعيل بن إبراهيم هو ابن عُلَيّة الأسدي البصري، وأبي تَمّام عبد العزيز بن أبي حاتم المدني، وأبي سعيد يحيى بن زكريا ابن أبي زَائدة الهَمداني، وأبي سعيد يحيى بن سعيد القطّان، وأبي خالد يزيد بن هارون السُّلمي، وأبي زكريا يحيى بن أبي بُكير العَبْدي الكوفي قاضي كرْمَان، وأبي صالح شعيب بن حرب المَدَائني، وأبي أسامة حماد بن أبي أسامة القُرشي الكوفي، وأبي محمد سفيان بن عيينة بن أبي عمران الهِلالي، وأبي سعيد عبد الرحمن بن مَهْدي العَنبري البصري، وأبي محمد عبد العزيز بن محمد الدّراوردي، وأبي محمد مُعْتَمر بن سليمان التّيمي، وأبي تُميلة يحيى بن وَاضِح المروزي، وأبي عبد الرحمن عبيد الله بن عبد الرحمن الأَشْجعي، وأبي الأسود بَهْز بن أسد العَمّي البصري، وأبي محمد روح بن عبادة القَيْسي، وأبي سفيان وَكيع بن الجراح الرّؤاسي، وأبي محمد عثمان بن عمر بن فَارِس البصري، وأبي عاصم الضحاك بن مَخْلد الشّيباني، وأبي إسماعيل بِشر بن المُفَضل الرّقاشي وغيرهم.

اتفقا على الرواية عنه في الصحيحين، روى عنه البخاري في كتاب: الإيمان وغير موضع، وروى عنه مسلم في كتاب: الإيمان، والصلاة، والعيدين، والصيام، والحج، والطلاق، والأطعمة، والأشربة وغير ذلك.

---

(١) رجال صحيح مسلم (١٩٠٤)، الجمع (١٢٩٦)، رجال صحيح البخاري (١٣٩٣).

Marfat.com

وروى عنه: أبو داود السّجستاني، وأبو حاتمِ الرَّازي، وأبو زُرعة الرّازي، وأبو بكر بن أبي خيثمة البغدادي، وأبو عبد الرحمن بَقِي بن مَخْلد بن يزيد القرطبي، وأبو عيسى الترمذي، وأبو عبد الرحمن النسائي، وأبو بكر البزّار، وأبو (١١٧ /أ) إسحاق بن إسماعيل بن إسحاق القاضي، وأبو أحمد بن الحسن بن هارون الصَّبّاحي، وأبو محمد عبد الله بن علي بن الجارود النيسابوري، وأبو عبيد القاسم بن إسماعيل المُحَاملي، وأبو القاسم عبد الوهاب بن عيسى بن أبي حيّة الورّاق، وأبو محمد يحيى بن محمد بن صاعد البغدادي، وأبو يعقوب إسحاق بن إبراهيم بن يونس المُنْجنيقي البغدادي، وأبو بكر محمد بن إسحاق بن خزيمة السُّلمي وغيرهم.

وهو ثقة، قاله أبو عبد الرحمن النسائي، وأبو جعفر العقيلي، وأبو بكر الخضرمي، ومسلمة بن قاسم وغيرهم.

زاد مسلمة: وكان كثير الحديث.

وقال ابن أبي حاتم الرّازي: سألت أبي عنه فقال: صدوق.

٥٠٢ - يعقوب غير منسوب [1].

روى عن: أبي إسحاق إبراهيم بن سعد بن إبراهيم بن عبد الرحمن بن عوف القُرشي الزهري المدني، تفرد به البخاري، روى عنه في كتاب الصلح فقال: حدثنا يعقوب: ثنا إبراهيم بن سعد، عن أبيه، عن القاسم بن محمد، عن عائشة قالت: قال النبي - صلى الله عليه وسلم -: « **من أحدث في أمرنا هذا ما ليس منه فهو رد**... نسبه ابن السَّكن: يعقوب بن محمد [2].

---

(١) رجال صحيح البخاري (١٣٩٢)، الجمع (٢٢٩٧).

(٢) قال الحافظ بن حجر: جزم الكلاباذي بأن يعقوب في هذين الموضعين هو ابن حميد بن كاسب وبه جزم الحاكم عن مشايخه ثم جوز أن يكون هو يعقوب بن محمد الزهري، وقال الحاكم أيضا قال لي شيخنا أبو أحمد الحاكم في أن البخاري روى في الصحيح عن يعقوب بن حميد بن كاسب. فقلت له: إنما روى عن يعقوب بن محمد فلم يرجع عن ذلك. قلت: وجزم ابن منده وأبو إسحاق الخبال وغير واحد بما قال أبو أحمد الحاكم، وقال الجياني اتفقت النسخ كلها على أن الذي في الصلح غير منسوب إلا ابن السكن فإنه قال فيه حدثنا يعقوب بن محمد وكذا قال في الذي في المغازي وخالفه أبو ذر الهروي وأبو محمد الأصيلي فقالا حدثنا يعقوب بن إبراهيم وبذلك جزم أبو مسعود الدمشقي في الأطراف، ثم جوز أن =

وذكر أبو نصر الكَلاَباذي أنه يعقوب بن حميد بن كَاسب.

وقال البخاري أيضاً في المغازي في باب: فضل من شهد بدراً: ثنا يعقوب: نا إبراهيم بن سعد، عن أبيه، عن جده قال: قال عبد الرحمن بن عوف: إني لفي الصف يوم بدر إذ التفت، فإذا عن يميني وعن يساري فَتَيَان حديثا السن، (فكأني لم آمن بمكانهما[1])، إذْ قال لي أحدهما سراً من صاحبه: يا عم أرني أبا جهل، فقلت: يا ابن أخي، ما تصنع به ؟ قال: عاهدت الله إن رأيت أن أقتله أو أموت دونه، فقال لي الآخر سراً من صاحبه مثله، قال فما سرني أني بين رجلين (مكانهما) فأشرت (لهما إليه) فشدا عليه مثل الصقرين حتى ضرباه وهما ابنا عفراء.

نسبه أبو علي بن السكن: يعقوب بن محمد كما نسب الأول.

وذكر (١١٧ / ب) أبيه قال: قال رسول الله - صلى الله عليه وسلم -: « **صائم رمضان في السفر كمفطره في الحضر** » .

قال البزّار: وهذا الحديث أسنده أسامة بن زيد وتابعه على إسناده يونس، وقد رواه ابن أبي ذئب وغيره عن الزهري، عن أبي سلمة بن عبد الرحمن، عن أبيه موقوفاً من قول عبد الرحمن.

قال محمد: وأما من زعم أنه يعقوب بن إبراهيم.

فإنه عني به يعقوب بن إبراهيم [2] بن سعد بن إبراهيم بن عبد الرحمن بن عوف أبو يوسف القُرشي الزهري المدني كان يكون بالعراق.

روى عن: أبيه أبي إسحاق إبراهيم بن سعد الزهري، وأبي عبد الله محمد ابن عبد الله بن مسلم القُرشي الزهري بن أخي ابن شهاب الزهري، وأبي بِسْطَام شعبة بن الحجاج بن الورد العَتَكي، وأبي عبد الله شريك بن عبد الله النخعي

= يكون هو يعقوب بن إبراهيم بن سعد وهو غلط فإن يعقوب مات قبل أن يرحل للبخاري وقد روى له الكثير بواسطة وجوز المزي أن يكون هو يعقوب بن إبراهيم الدورقي المذكور قبل هذا والله أعلم، وقال البرقاني في المصافحة يعقوب بن حميد ليس من شرطه، وقيل هو يعقوب ابن إبراهيم بن سعد، ولكن سقط من النسخة الواسطة بينه وبين البخاري لأن البخاري لم يسمع منه. هدي الساري (٢٥٤).

(١) غير واضح بالأصل وإثباته من البخاري والحديث فيه برقم (٣٩٨٨).

(٢) رجال صحيح مسلم (١٩٠٣)، رجال صحيح البخاري (١٣٩١)، الجمع (٢٢٩٥).

Marfat.com

القاضي، وعبد العزيز بن المطلب بن عبد الله بن حَنْطَب المَخْزومي قاضي مكة وغيرهم.

روى عنه: أبو الحسن علي بن عبد الله السَّعْدي المديني، وأبو يعقوب إسحاق بن إبراهيم بن راهويه الحَنْظلي وأبو يعقوب إسحاق بن منصور، وابن أخيه أبو المُفَضل عبد الله بن سعد بن إبراهيم بن سعد الزهري، وأبو عبد الله، أحمد بن محمد بن حنبل الشَّيباني، وأبو زكريا يحيى بن معين البغدادي، وأبو خَيثمة زُهَير بن حرب النسائي نزيل بغداد، وأبو عثمان عمرو بن محمد بن بُكَير النَّاقد، وأبو محمد الحسن بن علي الحُلْواني، وأبو بكر محمد بن إسحاق الصَّاغَاني، وأبو محمد سعيد بن محمد الجَرْمي الكوفي عبد الله بن زياد، ومحمد بن (..... [1]) الوليد بن إبراهيم بن عبد الرحمن بن عوف الزهري، وأبو يحيى محمد ابن عبد الرحيم البزَّاز البغدادي وأبو محمد خلف بني سالم مولاهم البغدادي المخرمي وغيرهم.

وروى البخاري ومسلم وأبو داود والترمذي في كتبهم عن رجل عنه.

وذكر عثمان بن سعيد أنه سأل عنه يحيى بن معين فقال: ثقة.

وقال ابن أبي حاتم الرَّازي: (١١٨ / أ) سألت أبي عنه فقال: هو صدوق.

قال محمد: يعقوب بن إبراهيم بن سعد هذا ثقة مشهور توفي بالعراق (بعد الصبح [2]) في شهر شوال سنة ثمان ومائتين، وولد محمد بن إسماعيل البخاري في يوم الجمعة بعد صلاة الجمعة لثلاث عشرة ليلة خلت من شوال سنة أربع وتسعين ومائة، فلا أدري ألقيه البخاري أم لا.

قال محمد: وقول من قال: إنه يعقوب بن حميد بن كَاسِبْ عندي أقرب للصواب والله أعلم، وهو يعقوب بن حُميد بن كَاسب أبو يوسف المدني، سكن مكة، مات آخر سنة أربعين أو أول سنة إحدى وأربعين ومائتين، قاله البخاري.

---

(١) كلمة غير واضحة بالأصل والوليد بن إبراهيم هذا ذكره الهيثمي في المجمع في إسناد حديث عند البزار وقال لم أجد من ذكره (٣ / ١٨) المجمع.

(٢) كذا في الأصل وقد أصابها بعض الخبر.

Marfat.com

روى عن: أبي إسحاق إبراهيم بن سعد القُرشي الزهري، وأبي محمد عبد العزيز بن محمد الدّراوردي، وأبي تمام عبد العزيز بن أبي حازم المدني، وأبي إسماعيل حاتم بن إسماعيل المدني، وأبي ضَمْرة أنس بن عِياض الليثي المدني، والمغيرة بن عبد الرحمن الحزامي المدني، ويوسف بن محمد بن يزيد بن صَيْفي بن صُهيب بن سِنان المدني وغيرهم.

روى عنه: أبو النضر العباس بن عبد العظيم العَنْبري، وأبو بكر أحمد بن أبي خيثمة البغدادي، وأبو جعفر محمد بن إسماعيل بن سالم الصّائغ، وأبو محمد عبد الله بن إسحاق بن إبراهيم المَدائني، وأبو حاتم محمد بن إدريس الرّازي، وأبو زرعة عبيد الله بن عبد الكريم الرازي، وأبو القاسم عبيد بن محمد بن موسى البزّاز المعروف بابن رجال ، وأبو بكر جعفر بن محمد بن الحسن الفريابي، وأبو عبد الله أحمد بن داود بن موسى البصري، وأبو عبد الرحمن بَقي بن مَخْلد القرطبي وأبو عبد الله محمد بن وضّاح القرطبي وغيرهم وقال أبو عبد الرحمن النسائي: يعقوب بن حُميد بن كَاسب ليس بشيء، ورواد عباس بن محمد الدوري عن يحيى بن معين، وقاله أيضاً أبو الفتح الموصلي.

وقال ابن أبي حاتم الرّازي: سمعت أبي يقول: هو ضعيف الحديث، ثم قال ابن أبي حاتم: سألت أبا زُرعة عن يعقوب بن (١١٨ / ب) كَاسب، فحرك رأسه، قلت كان صدوقاً في الحديث قال: لهذا شروط، وقال في حديث رواه يعقوب قلبي لا يسكن علي بن كَاسب.

وقال أبو جعفر العقيلي: وأخبرني زكريا بن يحيى الحُلْواني قال: رأيت أبا داود السّجستاني صاحب أحمد بن حنبل قد ظاهر بحديث ابن كاسب وجعله وقاية علي ظهر كتبه، فسألته عنه فقال: رأينا في مسنده أحاديث أنكرناها فطالبناه بالأصول فَدافعنا ثم أخرجها، فوجدنا الأحاديث في الأصول مغيرة خطري كانت مراسيل فأسندها.

قال محمد: قال البخاري، وقيل له يعقوب بن كاسب ما قولك فيه ؟ قال: لم ير الإ خيراً، هو في الأصل صدوق.

وقال ابن أبي خيثمة: وسمعت يحيى بن معين وذكر ابن كَاسب فقال: ليس بثقة، فقلت له: من أين قلت ذلك ؟

قال: لأنه محدود، قلت: أليس هو في سماعه ثقة ؟ قال: بلي فقلت (لمصعب الزبيري): إن يحيى بن معين يقول في ابن كاسب أن حديثه لا يجوز لأنه محدود، قال: بئس ما قال، إنها حدة (الطالبيون في التحامل [1])، وليس حدود الطالبيين عندنا بشيء لجورهم، وابن كاسب ثقة مأمون صاحب حديث، أبـــوه مـــولى للخيزران، وكان من أمناء القضاة زمانا (وهذا من [2]).

وقال أبو ذر الهروي: أنا موسى بن محمد: ثنا عبد الله بن إسحاق المدائـــني قال: سمعت مضر بن محمد يقول: سألت يحيى بن معين عن يعقوب بن كَاســـب فقال ثقة.

وقال أبو أحمد بن عدي: وكتابي بخطي عن عبد الله بن إسحاق المدائـــني: ثنا مضر بن محمد: سألت يحيى بن معين، عن يعقوب بن حميد بن كَاسب فقال: ثقة.

قال ابن عدي: سمعت القاسم بن عبد الله بن مهدي يقول: قلـــت لأبـــي مُصْعب الزهري حين أردت فراقه أن يوصيني بمكة وعمن أكتب بهـــا، قـــال: عليك بشيخنا أبي يوسف يعقوب بن حميد بن كَاسب.

قال ابن عدي: ويعقوب بن حميد بن كاسب لا بأس به وبروايته، وهـــو كثير الحديث، كثير الغرائب، وكتبت (١١٩ / ب) مسنده عن القاســـم بـــن مهدي لأنه لزمه لوصية أبي مصعب إياه أن يكتب عنه بمكة فكتب عنه المســـند، وفيه من الغرائب والنسخ والأحاديث العزيزة، وشيوخ من أهل المدينـــة يـــروي عنهم ابن كَاسب، ولا يروي غيره عنهم، ومسند ابن كاســـب صنفـــه علـــى الأبواب، وإذا نظرت إلى مسنده علمت أنه جَمّاع للحديث صاحب حديث.

وقال الصَّدفي: سمعت ابن أحمد يقول: سمعت ابن وضّاح يقول: ما رأيـــت بالحجاز أعلم بقول أهل المدينة من ابن كَاسب، وقال فيه سَحنون: كان حافظاً.

---

(١) غير واضحة بالأصل وإثباتها بالاستعانة بالتهذيب.

(٢) جملة غير واضحة بالأصل.

٥٠٣ - يَسَرَة بن صفوان[١] بن جَميل أبو صفوان.

ويقال أبو عبد الرحمن، والأول أكثر، اللخمي الشّامي الدّمشقي، كان يسكن البلاطة القرية التي كان يسكن فيها واثلة بن الأَسْقع.

روى عن: أبي إسحاق إبراهيم بن سعد الزُهري، ونافع بن عمر الجُمَحي، ومحمد بن مسلم الطّائفي وغيرهم.

تفرد به البخاري، روي عنه في تفسير الحجرات، وفي غزوة أحد، والتوحيد، ووفاه النبي - صلى الله عليه وسلم -.

وروى عنه : أبو سعيد عبد الرحمن بن إبراهيم الدّمشقي المعروف بدُحَيم ابن اليتيم، وأبو جعفر محمد بن عوف بن سفيان الطّائي، وأبو يوسف يعقوب بن سفيان الفَسَوي، وأبو حاتم محمد بن إدريس الرّازي وغيرهم.

تُوفي فيما بين خمس عشرة إلى عشرين ومائتين.

قال ابن أبي حاتم الرّازي: سُئل أبي عنه فقال: ثقة.

٥٠٤ - يونس بن عبد الأعلى [٢] بن موسى بن مَيْسرة بن عمر بن حفص بن حيان أبو موسى الصوّاف المصري المُقْرئ.

قال مسلمة بن قاسم: وكان ميسرة بن عمر بن حفص، وأبوه يقولون: أمير المؤمنين مروان بن الحكم وأهل بيته فلما (.....[٣])، خلف على نفسه موسى بن مَيْسرة فألقي أولاده بالفيوم وتغيب وانتهى إلى أبي يحيى الصّدفي، وكان مولد يونس في ذي الحجة سنة سبعين وقيل ولد سنة إحدى وسبعين ومائة، وتُوفّي يوم الخميس لثمان وعشرين ليلة خلت من (١١٩ / ب) من ربيع الآخر سنة أربع وستين ومائتين، ودفن ذلك اليوم وصلى عليه ابنه، وكان حافظاً، وقيل تُوفي غداة الثلاثاء ليومين بقيا من ربيع الآخر سنة أربع (وستة ومائتين [٤]).

---

(١) رجال صحيح البخاري (١٣٩٥)، الجمع (٢٣٠٦).

(٢) رجال صحيح مسلم (١٨٩٤)، الجمع (٢٢٨٣).

(٣) جملة غير واضحة بالأصل.

(٤) غير واضحة بالأصل وإثباتها من التهذيب.

Marfat.com

وقال أسلم بن عبد العزيز: قلت ليونس بن عبد الأعلى أبا موسى رحمك الله كم تعد من السن ؟ فقال لي: وما سؤالك عن هذا فآخذ من عمرك شيئا ؟ قلت: لا أردت أن أعرف، فقال لي: لا تنز عني من العين سبع وتسعون سنة.

قال محمد: روى عن: أبي محمد بن عبد الله بن وهب بن مسلم القُرشي الفِهْري مولاهم المصري.

تفرد به مسلم، روى عنه في كتاب: الإيمان، والطهارة، والصلاة، والزكاة، والجنائز، واللقطة وغير ذلك.

وروى أيضاً عن: أبي محمد سفيان بن عيينة بن أبي عمران الهلاَلي، وأبي يحيى معْن بن عيسى الأشجعي القزّاز المدني، وأبي إسماعيل محمد بن إسماعيل بن أبي فديك الدّيلي المدني، وأبي عبد الله بشر بن بكر البَجَلي التنّيسي، وأبي زكريا يحيى بن حسّان بن حبان التنيسي، وأبي ضمرة أنس بن عياض اللّيثي المدني، وأبي سفيان وكيع بن الجراح الرؤاسي الكوفي، وأبي العباس الوليد بن مسلم الدمشقي، وأبي محمد عبد الله بن نافع الصّائغ، وأبي عبد الله محمد بن عبيد الطّنافسي، وأبي عبد الله محمد بن إدريس بن العباس القُرشي الغافقي القُرشي، وأبي عمرو أشهب بن عبد العزيز بن داود بن إبراهيم القيسي المصري وغيرهم.

روى عنه: أبو حاتم محمد بن إدريس بن المنذر الرّازي، وأبو زرعة عبيد الله ابن عبد الكريم الرّازي، وأبو عبد الرحمن بقي بن مَخْلد القرطبي، وأبو عبد الرحمن أحمد بن شعيب النسائي، وأبو بكر محمد بن إسحاق بن خزيمة السلمي، وأبو بكر عبد الله بن محمد بن زياد النيسابوري، وأبو جعفر أحمد بن محمد بن سلمة الطّحاوي، وأبو الليث سلم بن معاذ بن سلم التميمي الدّمشقي، وأبو عبيدالله محمد بن الربيع بن سليمان بن داود الجيزي، وأبو عوانة يعقوب بن إسحاق بن إبراهيم الإسفرائيني، وأبو بكر عبد الله بن محمد بن مسلم الإسفارئيني، وأبو الحسن أحمد بن عُمير (١٢٠ / أ) بن يوسف بن موسى (جوصاء [1]) الدمشقي وغيرهم.

---

(١) غير واضحة بالأصل وهو من تذكرة الحفاظ (٣ / ٧٩٥)، والوافي بالوافيات (٧ / ٢٧١) وشذرات الذهب (٢ / ٢٨٥).

Marfat.com

وقال ابن أبي حاتم الرّازي: كتبت عنه وأقمت عليه. سبعة أشهر، سمعت أبي يقول: قدمت مصر فلقيت أبا الطاهر أحمد بن عمرو بن السرّح فقال لي: منذكم قدمت مصر ؟ قلت: منذ شهر، قال: أتيت أبا موسى يونس بن عبد الأعلى ؟ قلت: لا، قال: قدمت مصر من شهر، و لم تلق يونس، وجعل يعظم شأنه ويحث عليه.

ثم قال ابن أبي حاتم: سمعت أبي يوثق يونس بن عبد الأعلى ويرفع من شأنه.

وذكره أبو عبد الرحمن النسائي فقال عنه: ثقة حافظ.

وذكره أبو عمرو النّمري فقال: وكان جليلاً نبيلاً، من أهل العفة والقرآن والحديث، وهو من جلة المُقْرئين بمصر.

وذكره مسلمة بن قاسم فقال: قال ابن بطال: سمعته يقول: أَمْلى علينا سفيان بن عيينة نحواً من خمسين حديثاً فحفظتها ثم قمت، فأمليتها على أصحابي، وإنما كان سفيان يملي ويحفظ بلا كتاب، فكان يرجع في ذلك إلى حفظي وحفظ أبي الطاهر أحمد بن السَّرْج.

Marfat.com

باب أصحاب الكُنَى

٥٠٥ - أبو أحمد[١].

روى عن : أبي (غسّان[٢]) محمد بن يحيى بن علي بن عبد الحميد بن عبيد بن يسار الكِناني.

تفرد به البخاري، روى عنه في كتاب: الشروط، في باب: إذا اشترط (في المزارعة إذا شئت أخرجتك فقال[٣]) : حدثنا أبو أحمد: ثنا محمد بن يحيى أبو غسان الكناني قال: أنا مالك، عن نافع، عن ابن عمر قال: لما فدع أهل خيبر عبد الله بن عمر قام عمر خطيباً فقال: إن رسول الله - صلى الله عليه وسلم - كان عامل يهود خيبر على أموالهم، وقال: « **نقركم ما أقركم الله** »وإن عبد الله ابن عمر خرج إلى (ما له هناك فعدي[٤]) من الليل ففدِعْت يداه ورجلاه، وليس لنا هناك عدو غيرهم هم عدونا وتُهمتنا وقد رأيت إجلاءهم، فلما أجمع عمر على ذلك أتاه أحد بني أبي الحقيق فقال: يا أمير المؤمنين، أتخرجنا وقد أقرنا محمد (١٢٠ / ب) وعاملنا على الأموال وشرط ذلك لنا فقال عمر أظننت أني نسيت قول رسول الله - صلى الله عليه وسلم - « **كيف بك إذا أُخْرجت من خيبر تعدو بك قلوصك، ليلة بعد ليله** » فقال: كانت هذه هزيلة من أبي القاسم. قال: كذبت يا عدو الله، فأجلاهم عمر وأعطاهم قيمة ما كان لهم من الثمر مالا وإبلا وعروضا من أقتاب وحبال وغير ذلك. فسماه ابن السكن في[٥].

روايته مرار بن حموية، وكذلك سماه أبو مسعود الدمشقي و (.....[٦]) أبو نصر الكلاباذي فقال: أبو أحمد يقال: إنه مِرَار بن حموية (الهَمَذاني النهاوندي[٧]) سمع محمد بن يحيى الكِناني .

---

(١) رجال صحيح البخاري (١٤٠٤).

(٢) غير واضحة بالأصل وإثباتها بالاستعانة بكتب الرجال.

(٣) غير واضح بالأصل وإثباته بالاستعانة بالبخاري والحديث فيه برقم (٢٧٣٠).

(٤) غير واضح بالأصل وإثباته بالاستعانة بالبخاري والحديث فيه برقم (٢٧٣٠).

(٥) غير واضح بالأصل بسبب طمس معظمه وإثباته من البخاري (٢٧٣٠).

(٦) بياض بالأصل ولعله وذكره.

(٧) غير واضح بالأصل وإثباته بالاستعانة بكتب الرجال.

روى عنه البخاري في كتاب الشروط، ويقال إنه محمد بن يوسف البيكندي البخاري، ويقال إنه محمد بن عبد الوهاب الفَرَّاء .

وذكره أبو عبد الله الحاكم فقال: أهل بخارى يزعمون أن أبا أحمد هذا هو محمد بن يوسف البِيكندي لأنه كنيته أبو أحمد، وقد أكثر أبو عبد الله الرواية عنه.

قال الحاكم: حدثونا عن موسي بن هارون قال: حدثني أبو أحمد مرّار بن حمويه: ثنا أبو غسّان الكناني بالحديث (.....[1]).

قال الحاكم: وقرأت هذا الحديث بخط أبي عمرو المُسْتملي، عن أبي أحمد محمد بن عبد الوهاب بن حبيب العَبْدي الفَرَّاء النيسابوري، عن أبي غسّان الكناني (.....[2]) لا يخلو من أحدهما أبو بكر بن النضر واسم أبي النضر هاشم بن القاسم التميمي ويقال: الليثي الكِنَاني البغدادي، روى عن: أبيه، وأبي يوسف يعقوب بن إبراهيم الزُهري، وأبي عاصم الضحاك بن مَخْلد الشّيباني النّبيل، وأبي نوح عبد الرحمن بن غَزْوان المعروف بقُرَاد، وأبي عبد الرحمن خَلَف ابن تميم التّميمي وغيرهم.

تفرد به مسلم، روى عنه في: الإيمان، والحج، وفضائل الجهاد، وغير ذلك.

وروى عنه: أبو بكر بن أبي خيثمة، وأبو حاتم الرّازي، وأبو عيسى الترمذي وغيرهم.

واختلف في اسمه فقيل: أحمد وقيل محمد، وقد تقدم ذكره في باب المحمدين من هذا الكتاب.

٥٠٦ - أبو صالح .

قال البخاري في الكفالة في باب: جوار أبي بكر الصديق (١٢١ / أ) في عهد النبي - صلى الله عليه وسلم - وعَقْده وقال أبو صالح حدثني عبد الله عن يونس عن الزهري قال أخبرني عروة بن الزبير أن عائشة رضي الله عنها زوج النبي - صلى الله عليه وسلم - قالت: لم أعقل أَبَويّ إلا وهما يدينان الدين... الحديث.

---

(١) كلمة غير واضحة بالأصل.

(٢) كلمة غير واضحة بالأصل.

Marfat.com

قال فيه أبو علي بن السكن قال أبو صالح سلمويه: حدثنا عبد الله بن المبارك وقال أبو نصر الكلاباذي سليمان بن صالح أبو صالح الليثي المروزي صاحب " فتوح خرسان " سمع عبد الله بن المبارك روي عنه: محمد بن عبد العزيز بن أبي رزمة في تفسير سورة ﴿ **اقرأ باسم ربك** ﴾ .

قال محمد: وقد روى عن أبي صالح: سليمان بن صالح سَلْمُوية: أبو يعقوب إسحاق بن إبراهيم بن راهويه الحَنْظلي، وأبو عبد الله محمد بن عبد الله ابن قُهْزَاد المروزي، وأبو الحسن محمد بن شبويه الخزاعي المروزي وغيرهم.

وقال أبو جعفر العقيلي: كان عندهم ثقة.

حدثني أبو عبد الله محمد بن أحمد: ثنا خلف بن عبد الملك: ثنا محمد بن أحمد بن خلف سماعاً عليه قال: قرأت علي أبي علي الحسين بن محمد الغَسّاني قال: أنا أبو عمر أحمد بن محمد بن يحيى بن الحذّاء قراءةً مني عليه قال: أخبرني أبو محمد عبد الله بن محمد بن أسد الجهني قال: ثنا أبو علي سعيد بن عثمان بن السّكن الحافظ قال: كل ما في كتاب البخاري مما يقول فيه: ثنا محمد قال: أنا عبد الله فهو محمد بن مُقَاتل المروزي عن عبد الله بن المبارك، وما كان فيه: ثنا محمد عن أهل العراق مثل أبي معاوية عبدة، ويزيد بن هارون، ومروان الفَزَاري فهو محمد بن سلام البيكندي، وما كان فيه: ثنا عبد الله غير منسوب فهو عبد الله بن محمد الجعفي المسندي وهو مولى البخاري من فوق، وما كان فيه عن يحيى غير منسوب فهو يحيى بن موسى البلخي المعروف بخَت، وسائر شيوخه فقد نسبهم غير أصحاب ابن المبارك فهم جماعة، وما كان فيه: عن إسحاق غير (١٢١/ب)[1].

---

(١) هذه الصفحة أصابها طمس من أولها ويظهر منها بعدثلاثة أسطر (من الأصل الذي انتسخته منه وهو أصل المؤلف .....بن إسماعيل بن عبد الرحمن بن خلفون رضي الله عنه ونفعنا ..... والحمد لله رب العالمين والصلاة على محمد وعلى آله وسلم.

الحمد لله وحسن عونه وصلى الله على محمد نبيه ..... في الثالث والعشرين لشوال من سنةأربع ... نسخه لنفسه بخط يده الفانية أحمد بن عبد الله.... .

Marfat.com

فهرس الأعلام

حرف الألف

الاســـــم	رقم الترجمة
آدم بن أبي إياس أبو الحسن التميمي	٨٣
إبراهيم بن الحارث أبو إسحاق البغدادي القطان	٥٢
إبراهيم بن حمزة بن محمد أبو إسحاق القرشي الأسدي المدني	٥١
إبراهيم بن خالد بن أبي اليمان أبو ثور الكلبي البغدادي	٥٤
إبراهيم بن خالد اليشكري	٥٣
إبراهيم بن دينار أبو إسحاق البغدادي	٥٥
إبراهيم بن زياد بن إبراهيم البغدادي الصائغ	٥٨
إبراهيم بن زياد أبو إسحاق الخياط البغدادي	٥٧
إبراهيم بن زياد أبو إسحاق البغدادي (سبلان)	٥٦
إبراهيم بن سعيد بن عبد العزيز أبو إسحاق الجوهري البغدادي	٦٢
إبراهيم بن محمد بن عرعرة أبو إسحاق القرشي السامي البصري	٥٩
إبراهيم بن المنذر بن عبد الله أبو إسحاق القرشي	٦١
إبراهيم بن موسى بن يزيد أبو إسحاق التميمي الرَّازي، الفراء	٦٠
أحمد بن إبراهيم بن كثير أو عبد الله العبدي النكري	١
أحمد بن إسحاق بن الحصين أبو إسحاق السلمي السرماري	٢
أحمد بن إشكاب أبو عبد الله الصفار الكوفي	٣
أحمد بن جعفر المعقري	٤
أحمد بن جناب بن المغيرة أبو الوليد المصيصي	٥
أحمد بن جواس أو عاصم الحنفي الكوفي	٦
أحمد بن الحسن أبو الحسن أبو عبد الله الترمذي	٧

Marfat.com

أحمد بن حميد أبو الحسن القرشي ١٠
أحمد بن الحسن بن خراش أبو جعفر البغدادي ٨
أحمد بن حفص بن عبد الله بن راشد أبو الحسن السلمي ١١
أحمد بن الحجاج أبو العباس البكري الشيباني المروزي ٩
أحمد بن أبي داود أبو جعفر المنادي البغدادي ٤٣
أحمد بن أبي رجاء أبو الوليد الحنفي الهروي ٢٢
أحمد بن أبي سريج أبو جعفر الدارمي النهشلي الرازي ٤١
أحمد بن سعيد بن إبراهيم أبو عبد الله الأشقر الخراساني الرباطي ٣٨
أحمد بن سعيد بن صخر أبو جعفر الدارمي الخراساني المروزي ٣٧
أحمد بن سليمان بن أبي الطيب أبو سليمان المروزي ٤٠
أحمد بن سنان بن اسد أبو جعفر القطان الواسطي ٣٩
أحمد بن شبيب بن سعيد أبو عبد الله التميمي الحبطي البصري ٤٢
أحمد بن شعيب ٢٤
أحمد بن صالح أبو جعفر المصري ١٩
أحمد بن عبد الله بن أيوب أبو الوليد الحنفي الهروي ٢٢
أحمد بن عبد الله بن الحكم أبو الحسين الهاشمي البصري ٢٠
أحمد بن عبد الله بن علي أبو بكر المنجوفي السدوسي البصري ٢١
أحمد بن عبد الله بن مسلم أبو الحسن القرشي الأموي ٢٤
أحمد بن عبد الله بن واقد أبو الوليد الحنفي الهروي ٢٢
أحمد بن عبد الله بن يونس أبو عبد الله التميمي اليربوعي الكوفي ٢٣
أحمد بن عبد الملك بن واقد أبو يحيى الأسدي ٢٥
أحمد بن عبد الرحمن بن وهب أبو عبد الله القرشي الفهري ٢٨
أحمد بن عبدة أبو عبد الله الآملي ٣٥
أحمد بن عبدة بن موسى أبو عبد الله الضبي البصري ٣٤

Marfat.com

أحمد بن عبيد الله بن الحسين أبو عبد الله العنبري البصري ٢٧
أحمد بن عبيد الله بن شرحبيل بن صخر الغلاني البصري ٢٦
أحمد بن عثمان بن حكيم أبو عبد الله الأودي الكوفي ٣٠
أحمد بن عثمان بن عبد النور أبو الجوزاء النوفيل البصري ٣١
أحمد بن عمر أبو جعفر البغدادي السمسار ١٣٥
أحمد بن عمر بن حفص أبو جعفر ٢٩
أحمد بن عمر بن حفص أبو العباس الوكيعي الجلاب الضرير الكوفي ٢٩
أحمد بن عمرو بن عبد الله أبو الطاهر القرشي الأموي ٣٢
أحمد بن عيسى أبو عبد الله الهمداني المصري ٣٣
أحمد بن القاسم بن الحارث أبو مصعب القرشي الزهري المدني ٣٦
أحمد بن محمد بن ثابت بن شبويه ١٤
أحمد بن محمد بن حنبل أبو عبد الله الشيبابي الذهلي البغدادي ١٢
أحمد بن محمد بن عبد الله بن أبي بزة ١٤
أحمد بن محمد بن موسى أبو العباس المروزي السمسار ١٤
أحمد بن محمد بن الوليد أبو محمد الأزرقي المكي القواس ١٣
أحمد بن المقدام بن سليمان أبو الأشعث العجلي ١٨
أحمد بن منيع بن عبد الرحمن أبو جعفر ١٥
أحمد بن المنذر بن الجارود أبو بكر القزاز البصري ١٦
أحمد بن مهران بن المنذر أبو جعفر الهمداني القطان ١٧
أحمد بن يزيد بن إبراهيم أبو الحسن الحراني الورتنيسي ٤٥
أحمد بن يعقوب أبو يعقوب المسعودي الكوفي ٤٤
أحمد بن يوسف بن خالد أبو الحسن الأزدي السلمي النيسابوري ٤٦
أحمد بن يوسف الترمذي ٤٧
أحمد (غير منسوب) ٤٩

Marfat.com

أحمد (غير منسوب) ٥٠
أحمد (غير منسوب) ٤٨
أزهر بن جميل بن جناح أبو محمد الشطي البصري ٨٧
إسحاق بن إبراهيم بن عبد الرحمن أبو يعقوب البغوي ٧٤
إسحاق بن إبراهيم بن محمد أبو يعقوب الصواف البصري ٧٣
إسحاق بن إبراهيم بن مخلد أبو يعقوب التميمي الحنظلي ٧٠
إسحاق بن إبراهيم بن نصر أبو إبراهيم السعدي المروزي البخاري ٧٢
إسحاق بن إبراهيم بن يزيد أبوالنضر القرشي الأموي ٧١
إسحاق بن شاهين أبو بشر الدهقان الواسطي ٨٠
إسحاق بن عمر بن سليط أبو يعقوب الهذلي البصري ٧٩
إسحاق بن أبي عيسى ٧٥
إسحاق بن محمد بن إسماعيل أو يعقوب القرشي الأموي ٧٨
إسحاق بن منصور بن بهرام أبو يعقوب الكوسج المروزي ٧٦
إسحاق بن موسى بن عبد الله أبو موسى الأنصاري الأوسي الخطمي ٧٧
إسحاق بن وهب بن زياد العلاف الواسطي ٨١
إسحاق (غير منسوب) ٨٢
إسماعيل بن أبان الغنوي أبو إسحاق الخياط الكوفي ٦٥
إسماعيل بن أبان بن القاسم أبو إسحاق ٦٤
إسماعيل بن إبراهيم بن معمر أبو معمر الهلالي الهروي ٦٣
إسماعيل بن أبي أويس أبو عبد الله الأصبحي ٦٨
إسماعيل بن خليل أبو عبد الله الخزاز الكوفي ٦٦
إسماعيل بن سالم بن دينار أبو محمد الهاشمي ٦٧
إسماعيل بن عبد الله بن زرارة أبو الحسن السكري الرقي الثغري ٦٩

Marfat.com

أسيد بن زيد بن نجيح أبو محمد الجمال الكوفي ٨٨
أصبغ بن الفرج بن سعيد أبو عبد الله القرشي الأموي ٨٥
أمية بن بسطام بن المنتشر أبو العيشي البصري ٨٦
أيوب بن سليمان بن بلال أبو إسحاق القرشي التيمي ٨٤

حرف الباء

بدل بن المحبر بن منير أبومنير اليربوعي البصري ٩٧
بشر بن آدم أبو عبد الله الضرير البغدادي ٨٩
بشر بن الحكم بن حبيب أبو عبد الرحمن العبدي النيسابوري ٩٠
بشر بن شعيب بن أبي حمزة أبو القاسم القرشي الأموي ٩٣
بشر بن عيسى بن مرحوم القرشي الأموي ٩٢
بشر بن محمد أبو محمد السختياني المروزي ٩١
بشر بن هلال أبو محمد الصواف البصري ٩٤
بكر بن خلف أبو بشر البرساني ٩٥
بور بن أصرم أبو بكر المروزي ٩٨
بيان بن عمرو أبو محمد ٩٦

حرف التاء

تميم بن المنتصر الواسطي ٩٩

حرف الثاء

ثابت بن محمد أبو إسماعيل الكناني الشيباني الكوفي ١٠٠

حرف الجيم

جعفر بن حميد الكوفي (زنبقة) ١٠١
جمعة بن عبد الله بن زياد أبو بكر السلمي البلخي ١٠٢

حرف الحاء

حاجب بن الوليد أبو أحمد الأعور المعلم البغوي ١٣٣

حامد بن عمر بن حفص أبو عبد الرحمن الثقفي البصري ١٣٨

حبان بن موسى أبو محمد السلمي المروزي ١٣٢

حجاج بن منهال بن محمد السلمي ١٣٠

حجاج بن يوسف الشاعر أبو محمد الثقفي ١٣١

حرمي بن حفص بن عمر أبو علي الأزدي العتكي البصري ١٣٤

حرملة بن يحيى بن عبد الله أبو حفص ١٣٦

حسان بن حسان بن أبي عباد أبو علي البصري ١٢٣

حسان بن عبد الله أبو علي الواسطي ١٢٤

الحسن بن أحمد بن أبي شعيب أبو مسلم القرشي الأموي ١٠٣

الحسن بن إسحاق بن زياد أبو علي الليثي ١٠٤

الحسن بن بشر بن سلم أبو علي البجلي الكوفي ١٠٥

الحسن بن خلف بن زياد أبو علي الواسطي ١٠٦

الحسن بن الربيع بن سليمان أبو علي الأسدي ١٠٧

الحسن بن الصباح بن محمد أبو علي البزار الواسطي ١١٢

الحسن بن عبد العزيز بن الوزير أبو علي الجذامي الجروي ١١٣

الحسن بن علي أبو محمد الهذلي الحلواني ١١٥

الحسن بن عمر بن شقيق الجرمي البصري ١١٤

الحسن بن عيسى بن ماسرجس أبو علي الخراساني المروزي ١١٦

الحسن بن محمد بن أعين أبو علي القرشي الأموي ١٠٨

الحسن بن محمد بن الصباح أبو علي الزعفراني البغدادي ١٠٩

الحسن بن مدرك أبو محمد الشيباني البصري الطحان ١١١

الحسن بن منصور بن إبراهيم أبو علوية الصوفي البغدادي ١١٠

الحسن (غير منسوب) ١١٨
الحسن (غير منسوب) ١١٧
حسين بن حريث بن الحسين أبو عمار الخزاعي المروزي ١١٩
حسين بن عيسى بن حمران أبو علي الطائي البسطامي القومسي ١٢٠
حسين بن منصور بن جعفر أبو علي السلمي النيسابوري ١٢١
الحسين (غير منسوب) ١٢٢
حفص بن عمر بن الحارث أبو عمر الحوضي الأزدي النمري البصري ١٤٠
الحكم بن موسى بن زهير أبو صالح الشيباني البغدادي ١٢٦
الحكم بن نافع أبو اليمان البهراني الحمصي ١٢٥
حماد بن إسماعيل بن إبراهيم الأسدي ١٢٧
حماد بن الحسن بن عنبسة الدارمي النهشلي ١٢٨
حماد بن حميد العسقلاني ١٢٩
حمدان بن عمر السمسار ١٣٥
حميد بن مسعدة أبو على الباهلي السامي البصري ١٣٧
حيوة بن شريح بن يزيد أبو العباس الحضرمي الحمصي ١٣٩

حرف الخاء

خالد بن خداش بن عجلان أبو الهيثم الأزدي العتكي ١٤٢
خالد بن خلي أبو القاسم الكلاعي الحمصي ١٤١
خالد بن مخلد أبو محمد البجلي الكوفي القطواني ١٤٣
خالد بن يزيد بن دينار أبو الهيثم الكاهلي الكحال الكوفي ١٤٤
خطاب بن عثمان أبو عمر الفوزي الحضري الشامي ١٤٨
خلف بن خالد أبو المنها القرشي ١٤٥
خلف بن هشام بن ثعلب أبو محمد المقرئ البزار البغدادي ١٤٦
خليفة بن خياط أبو عمرو العصفري البصري ١٤٧

Marfat.com

خلاد بن يحيى بن صفوان أبو محمد السلمي المقرئ الكوفي ١٤٩

حرف الدال

داود بن رشيد أبو الفضل الهاشمي ١٥٠
داود بن شبيب أبو سليمان البصري ١٥٢
داود بن عمرو بن هبيرة أبو سليمان الضبي ١٥١

حرف الراء

الربيع بن نافع أبو ثوبة الحلبي ١٥٣
الربيع بن يحيى أبو الفضل المديني الأشناني البصري ١٥٤
رفاعة بن الهيثم الواسطي ١٥٦
روح بن عبد المؤمن أبو الحسن الهذلي ١٥٥

حرف الزاي

زكريا بن أبي زكريا أبو يحيى اللؤلؤي البلخي ١٦٠
زكريا بن عدي بن زريق أبو يحيى التيمي ١٥٧
زكريا بن يحيى بن زكريا الهمداني ١٦١
زكريا بن يحيى بن صالح أبو يحى القضاعي المصري الحرسي ١٥٨
زكريا بن يحيى بن عمر أبو السكن الطائي الكوفي ١٥٩
زهير بن حرب بن شداد أبو خيثمة النسائي ١٦٦
زياد بن أيوب بن زياد أبو هاشم الأزدي الطوسي ١٦٤
زياد بن يحيى بن زياد أبو الخطاب النكري الحساني البصري ١٦٥
زيد بن أخزم أبو طالب الطائي البصري الحافظ ١٦٢
زيد بن يزيد أبو معن الرقاشي الثقفي البصري ١٦٣

حرف السين

سريج بن النعمان بن مروان أبو الحسن الجوهري اللؤلؤي البغدادي ٤٤٤

Marfat.com

سريج بن يونس بن إبراهيم أبو الحارث الخراساني المروروذي ٤٤٥
سعد بن حفص أبو محمد الطلحي الكوفي الضخم ٤٤٨
سعيد بن حفص أبو عمرو النفيلي الحراني ٤٤٩
سعيد بن الحكم بن محمد أبو محمد الجمحي ٤٢٣
سعيد بن الربيع أبو زيد الهروي العامري الحرشي ٤٢٤
سعيد بن سليمان أبو عثمان البزاز ٤٣٤
سعيد بن شرحبيل الكندي الكوفي ٤٣٥
سعيد بن عمرو بن سهل أبو عثمان الكندي الأشعق الكوفي ٤٣٣
سعيد بن عيسى بن تليد أبو عثمان الرعيني القتباني ٤٣٢
سعيد بن كثير بن عفير أبو عثمان الأنصاري ٤٣٠
سعيد بن محمد أبو محمد أبو محمد الجرمي الكوفي ٤٢٥
سعيد بن مراون بن سعيد أبو عثمان الأزدي الجزري الرهاوي ٤٢٧
سعيد بن مراون بن علي أبو عثمان البغدادي المستملي ٤٢٦
سعيد بن منصور بن شعبة أبو عثمان الخراساني الطالقاني ٤٢٨
سعيد بن النضر أبو عثمان البغدادي ٤٢٩
سعيد بن يحيى بن أزهر أبو عثمان الواسطي ٤٢٢
سعيد بن يحيى بن سعيد أبو عثمان القرشي الأموي الكوفي ٤٣٦
سلمة بن شبيب أبو عبد الرحمن المستملي النيسابوري ٤٥٠
سليمان بن حرب أبو أيوب الأزدي الواشحي البصري ٤٣٧
سليمان بن داود أبو الربيع الأزدي الزهراني العتكي البصري ٤٣٨
سليمان بن داود أبو الربيع الأنباري البغدادي الأحول ٤٣٩
سليمان بن داود بن المبارك أبو داود المباركي ٤٤٠
سليمان بن عبد الرحمن بن عيسى أبو أيوب القرشي التيمي الدمشقي ٤٤٣
سليمان بن عبيد الله بن عمرو أبو أيوب الغيلاني البصري ٤٤٢

سليمان بن معبد أبو داود المروزي السنجي ٤٤١
سنيد بن داود أبو علي المصيصي ٤٥٣
سويد بن سعيد بن سهل أبو محمد الهروي الأنباري ٤٥١
سهل بن بكار أبو بشر الدارمي البصري ٤٤٦
سهل بن عثمان أبو مسعود الكندي العسكري ٤٤٧
سيدان بن مضارب أبو محمد الباهلي ٤٥٢

حرف الشين

شجاع بن مخلد أبو الفضل البغوي البغدادي ٤٥٤
شجاع بن الوليد أبو الليث البخاري المؤدب ٤٥٥
شهاب بن عباد أبو عمر العبدي القيسي الرؤاسي الكوفي ٤٥٦
شيبان بن فروخ أبو محمد التميمي الحبطي الأبلي ٤٥٧

حرف الطاء

طلق بن غنام بن طلق أبو محمد النخعي الكوفي ١٦٧

حرف العين

عاصم بن علي بن عاصم أبو الحسن القرشي التيمي ٣٩٧
عاصم بن النضر بن المنتشر أبو عمر التيمي البصري الأحول ٣٩٦
عاصم بن يوسف اليربوعي الكوفي ٣٩٨
عبد الأعلى بن حماد بن نصر أبو يحيى الباهلي ٣٤٩
عبد الجبار بن العلاء بن عبد الجبار أبو بكر الأنصاري ٣٥٣
عبد الحميد بن بيان بن زكريا أبو الحسن العطاردي الواسطي السكري ٣٤٦
عبد الحميد (غير منسوب) ٣٤٧
عبد الرحمن بن إبراهيم بن عمرو أبو سعيد القرشي الدمشقي القاضي ٣٢٣
عبد الرحمن بن بشر بن الحكم أبو محمد العبدي البصري ٣٢٤

Marfat.com

عبد الرحمن بن بكر بن الربيع القرشي الجمحي البصري ٣٢٥
عبد الرحمن بن حماد بن عمارة أبو مسلمة العنبري الشعيثي ٣٢٦
عبد الرحمن بن سلام بن عبيد الله القرشي الجمحي ٣٢٩
عبد الرحمن بن عبد الملك بن شيبة أبو بكر الحزامي القرشي ٣٢٨
عبد الرحمن بن المبارك بن عبد الله أبو بكر العيشي ٣٢٧
عبد الرحمن بن يونس بن محمد أبو محمد السراج الرقي ٣٣١
عبد الرحمن بن يونس أبو سلم القرشي الهاشمي ٣٣٠
عبد الرحيم بن عبد الرحمن بن محمد أبو زياد المحاربي الكوفي ٣٤٨
عبد السلام بن مطهر بن حسام أبو ظفر الأزدي البصري ٣٥٢
عبد العزيز بن عبد الله بن يحيى أبو القاسم القرشي العامري الأويسي ٣٤٣
عبد العزيز بن عثمان بن جبلة أبو الفضل الأزدي العتكي ٣٤٤
عبد العزيز بن منيب أبو الدرداء القرشي ٣٤٥
عبد الغفار بن داود بن مهران أبو صالح البكري الحنفي الحراني ٣٥١
عبد القدوس بن محمد بن عبد الكبير أبو بكر الأزدي البصري ٣٤٢
عبد القدوس بن الحجاج أبو المغيرة الخولاني الحمصي ٣٤١
عبد الله بن براد بن يوسف الأشعري الكوفي ٢٩٤
عبد الله بن جعفر بن يحيى أبو محمد البرمكي البغدادي ٢٩٥
عبد الله بن رجاء بن عمرو أبو عمرو الغداني ٢٩٦
عبد الله بن الزبير بن عيسى أبو بكر القرشي الحميدي المكي ٢٩٧
عبد الله بن مطيع بن راشد البكري النيسابوري ٣٠٥
عبد الله بن سعيد بن حصين أبو سعيد الكندي الأشج الكوفي ٣١٨
عبد الله بن صالح أبو صالح الجهني ٣٠٩
عبد الله بن صالح بن مسلم أبو أحمد العجلي المقرئ الكوفي ٣٠٨
عبد الله بن الصباح بن عبد الله أبو علي الهاشمي البصري العطار ٣١٠

Marfat.com

عبد الله بن عامر بن زرارة الحضرمي الكوفي ٣١٣
عبد الله بن عبد الرحمن بن الفضل أبو محمد الدارمي السمرقندي ٣١١
عبد الله بن عبد الوهاب أبو محمد الحجمي البصري ٣١٢
عبد الله بن عثمان بن جبلة أبو عبد الرحمن الأزدي العتكي ٣١٧
عبد الله بن عمر بن محمد أبو عبد الرحمن القرشي الأموي ٣١٤
عبد الله بن عمرو بن أبي الحجاج أبو معمر التميمي المنقري ٣١٦
عبد الله بن عون أبو محمد الهلالي الخزاز البغدادي ٣١٥
عبد الله بن المبارك ٩٨
عبد الله بن محمد بن أسماء أبو عبد الله الضبعي الهلالي البصري ٢٩٩
عبد الله بن محمد بن أبي الأسود أبو بكر البصري الحافظ ٣٠١
عبد الله بن محمد بن أبي شيبة أبو بكر العبسي الكوفي الحافظ ٣٠٤
عبد الله بن محمد بن عبد الله أبو جعفر الجعفي البخاري ٣٠٢
عبد الله بن محمد بن عبد الرحمن أبو محمد القرشي الزهري البصري ٢٩٨
عبد الله بن محمد بن علي أبو جعفر النفيلي الجزري ٣٠٣
عبد الله بن محمد أبو محمد اليمامي ٣٠٠
عبد الله بن مسلمة بن قعنب أبو عبد الرحمن الحارثي القعنبي المدني ٣٠٧
عبد الله بن منير أبو عبد الرحمن الزاهد المروزي ٣٠٦
عبد الله بن هاشم بن حيان أبو عبد الرحمن العبدي الطوسي ٣١٩
عبد الله بن يزيد أبو عبد الرحمن العدوي ٣٢٠
عبد الله بن يوسف أبو محمد الكلاعي التنيسي المصري ٣٢١
عبد الله (غير منسوب) ٣٢٢
عبد المتعالي بن طالب الأنصاري ٣٥٠
عبد الملك بن شعيب بن الليث الفهمي ٣٤٠
عبد الملك بن عبد العزيز بن ذكوان أبو نصر الثمار ٣٣٩

Marfat.com

عبد الوارث بن عبد الصمد بن عبد الوارث أبو عبيدة التميمي العنبري ٣٥٤
عباد بن موسى أبو محمد الأنباري الختلي ٣٥٧
عباد بن يعقوب أبو سعيد الأسدي الرواجني الكوفي ٣٥٨
عباس بن الحسين أبو الفضل البصري القنطري ٣٦١
عباس بن عبد العظيم بن إسماعيل أبو الفضل العنبري ٣٦٢
عباس بن الوليد بن نصر أبو الفضل الباهلي ٣٦٣
عبد بن حميد بن نصر أبو محمد القرشي الكشي ٣٦٠
عبدة بن عبد الله بن عبدة أبو سهل الخزاعي البصري الصفار ٣٥٩
عبيد الله بن سعيد بن إبراهيم أبو الفضل القرشي الزهري البغدادي ٣٣٨
عبيد الله بن سعيد بن يحيى أبو قدامة اليشكري ٣٣٧
عبيد الله بن عبد الكريم بن يزيد أبو زرعة القرشي ٣٣٥
عبيد الله بن عمر بن ميسرة أبو سعيد الجشمي ٣٣٦
عبيد الله بن محمد بن يزيد أبو يحيى القرشي المخزومي ٣٣٢
عبيد الله بن معاذ بن معاذ أبو عمرو التميمي ٣٣٣
عبيد الله بن موسى بن باذام أبو محمد العيسي ٣٣٤
عبيد بن إسماعيل أبو محمد القرشي الهباري الكوفي ٣٥٥
عبيد بن يعيش أبو محمد المحاملي الكوفي ٣٥٦
عثمان بن صالح بن صفوان أبو يحيى القرشي السهمي المصري ٤٠٠
عثمان بن محمد بن أبي شيبة أبو الحسن القيسي الكوفي ٣٩٩
عثمان بن الهيثم بن جهم أبو عمرو العبدي المصري البصري ٤٠١
عصام بن خالد بن وائل أبو إسحاق الحضرمي ٤٠٢
عفان بن مسلم بن عبد الله أبو عثمان الأنصاري ٤٠٨
عقبة بن مكرم أبو مكرم الضبي الهلالي الكوفي ٤٠٦
عقبة بن مكرم بن أفلح أبو عبد الملك العمي البصري ٤٠٥

Marfat.com

علي بن إبراهيم بن عبد المجيد الواسطي ٣٧٨
علي بن الجعد بن عبيد أبو الحسن الهاشمي ٣٧٩
علي بن حجر بن إياس أبو الحسن السعدي المروزي ٣٨٥
علي بن الحسن بن سليمان أبو الشعثاء الكوفي ٣٨١
علي بن الحسن بن شفيق أبو عبد الرحمن العبدي ٣٨٠
علي بن الحسين بن إبراهيم بن الحر ٣٧٨
علي بن حفص أبو الحسن الخراساني المروزي ٣٨٣
علي بن الحكم أبو الحسن الأنصاري الخراساني المرزوي ٣٨٤
علي بن حكيم بن ذبيان أبو الحسن الأودي الكوفي ٣٨٢
علي بن خشرم بن عبد الرحمن أبو الحسن السعدي المروزي ٣٨٦
علي بن سلمة أبو الحسن اللبقي النيسابوري ٣٩٤
علي بن عبد الحميد بن مصعب أبو الحسن الأزدي الكوفي ٣٨٩
علي بن عبد الله بن إبراهيم ٣٨٧
علي بن عبد الله بن جعفر أبو الحسن السعدي ٣٨٨
علي بن عياش أبو الحسن الألهاني الحمصي ٣٩١
علي بن مسلم بن سعيد أبو الحسن الطوسي ٣٩٢
علي بن نصر بن علي أبو الحسن الأزدي الجهضمي البصري ٣٩٣
علي بن أبي هاشم الليثي البغدادي ٣٩٠
علي بن الهيثم البغدادي ٣٩٥
عمر بن محمد بن الحسن أبو حفص الأزدي ٣٦٥
عمر بن حفص بن غياث أبو حفص النخعي الكوفي ٣٦٤
عمرو بن حماد بن طلحة أبو محمد الفناد الكوفي ٣٦٦
عمرو بن خالد بن فروخ أبو الحسن التميمي الجزري الحراني ٣٦٧
عمرو بن الربيع بن طارق أبو حفص الهلالي المصري ٣٦٨

Marfat.com

عمرو بن زرارة بن واقد أبو محمد الكلابي النيسابوري ٣٦٩
عمرو بن عاصم بن عبيد الله أبو عثمان القيسي الكلابي البصري ٣٧٦
عمرو بن عباس أبو عثمان الأهوازي البصري الرزي ٣٧٤
عمرو بن علي بن بحر أبو حفص الباهلي العنبري البصري الصيرفي ٣٧٢
عمرو بن عون بن أوس أبو عثمان السلمي الواسطي ٣٧٥
عمرو بن عيسى أبو عثمان الضبي البصري ٣٧٣
عمرو بن سواد بن الأسود أبو محمد القرشي العامري السرجي المصري ٣٧٧
عمرو بن محمد بن بكير أبو عثمان الناقد البغدادي ٣٧٠
عمرو بن مرزوق أبو عثمان الباهلي ٣٧١
عمران بن ميسرة أبوالحسن التميمي المنقري البصري ٤٠٧
عون بن سلام أبو جعفر القرشي الهاشمي ٤٠٣
العلاء بن عبد الجبار أبو الحسن الأنصاري ٤٠٩
عياش بن الوليد أبو الوليد الرقام القطان البصري ٤١٠
عيسى بن حماد بن مسلم أبو موسى التجيـــبي المصري ٤٠٤

حرف الفاء

فروة بن أبي المغراء أبو القاسم الكندي الكوفي ٤١٥
الفضل بن دكين أبو نعيم القرشي التيمي ٤١١
الفضل بن سهل بن إبراهيم أبو العباس الأعرج البغدادي ٤١٢
الفضل بن يعقوب بن حمزة أبو العباس الرخامي البغدادي ٤١٣
الفضل بن يعقوب أبو العباس الجزري ٤١٤
الفضيل بن الحسين بن طلحة أبو كامل الجحدري البصري ٤١٦

حرف القاف

القاسم بن زكريا بن دينار أبو محمد الطحان الكوفي ٤١٧
قبيصة بن عقبة بن عامر أبو عامر العامري السوائي الكوفي ٤٢٠

قتيبة بن سعيد بن جميل أبو رجاء الثقفي ٤٢١
قطن بن نسير أبو عباد العنبري البصري ٤١٨
قيس بن حفص بن القعقاع أبو محمد التميمي الدارمي ٤١٩

حرف الميم

مؤمل بن هشام أبو هشام اليشكري البصري ٢٨٦
مالك بن إسماعيل بن زياد أبو غسان النهدي ٢٧٣
مالك بن عبد الواحد أبو غسان المسمعي البصري ٢٧٤
مجاهد بن موسى أبو علي الختلي الخوارزمي ٢٨٨
محرز بن عون بن أبي عون أبو الفضل البغدادي ٢٨٣
محمد بن أبان بن عمران أبو الحسن الواسطي ١٧٨
محمد بن أبان بن وزير أبو بكر البلخي المستملي الوكيعي ١٧٧
محمد بن إبراهيم بن سعيد أبو عبد الله العبدي البوشنجي ١٧٠
محمد بن أحمد بن أبي خلف أبو عبد الله السلمي ١٦٨
محمد بن أحمد بن نافع أبو بكر العبدي البصري ١٦٩
محمد بن إدريس بن المنذر أبو حاتم التميمي الحنظلي ١٧٦
محمد بن إسحاق بن محمد أبو بكر الصاغاني البغدادي ١٧٤
محمد بن إسحاق بن محمد أبو عبد الله القرشي المخزومي ١٧٣
محمد بن إسماعيل بن أبي سمينة أبو جعفر الهاشمي ١٧١
محمد بن بشار بن عثمان أبو بكر العبدي البصري ١٨١
محمد بن بكار بن الريان أبو عبد الله الهاشمي ١٨٠
محمد بن بكار بن الزبير أبو عبد الله العيشي الصيرفي البصري ١٧٩
محمد بن أبي بكر بن علي أبو عبد الله المقدمي الثقفي ٢٦٢
محمد بن جعفر بن أبي الحسين أبو جعفر القومسي السمناني ١٨٤
محمد بن جعفر بن زياد أبو عمران الوركاني الخراساني ١٨٣

Marfat.com

محمد بن جعفر بن أبي مواتيه أبو جعفر الكلبي الكوفي ١٨٢
محمد بن حاتم بن بزيع أبو سعيد البصري ١٨٨
محمد بن حاتم بن ميمون أبو عبد الله السمين الطويل البغدادي ١٨٩
محمد بن الحسن بن طريف أبو بكر بن أبي عتاب الأعين البغدادي ١٩١
محمد بن الحسين بن إبراهيم أبو جعفر العامري القيسي البغدادي ١٨٥
محمد بن حرب بن حرمان أبو عبد الله الواسطي النشائي ١٩٠
محمد بن الحكم أبو عبد الله الأحول المروزي ١٨٧
محمد بن حيان أبو الأحوص البغوي البغدادي ١٨٦
محمد بن خلف المقرئ أبو بكر الحراني البغدادي ١٩٤
محمد بن خلاد بن هلال المخزومي ١٩٣
محمد بن خلاد أبو بكر الباهلي البصري ١٩٢
محمد بن رافع بن أبي زيد أبو عبد الله القشيري النيسابوري ١٩٥
محمد بن رمح بن مهاجر أبو عبد الله التجيبي ١٩٦
محمد بن زياد بن عبيد الله بن ربيع أبو عبد الله الزيادي البصري ١٩٧
محمد بن سكين بن نميلة أبو الحسن الحراني ٢٠٩
محمد بن سنان أبو بكر العوقي الباهلي البصري ٢٤٧
محمد بن الصباح أبو جعفر البزاز الدولابي البغدادي ٢١٦
محمد بن الصباح بن سفيان أبو جعفر القرشي الأموي الجرجرائي ٢١٧
محمد بن الصلت أبو جعفر الأسدي ٢١٨
محمد بن الصلت أبو يعلى التوجي التوزي ٢١٩
محمد بن طريف بن خليفة أبو جعفر البجلي الكوفي ١٩٨
محمد بن عباد بن الزبرقان أبو عبد الله المكي ٢٣٦
محمد بن عبادة بن البختري الأسدي أبو عبد الله العجلي الواسطي ٢٣٧
محمد بن عبد الله بن إسماعيل أبو عبد الله البغدادي ٢٢٥

Marfat.com

محمد بن عبد الله بن بزيع أبو بكر البصري ٢٢٧
محمد بن عبد الله أبو جعفر البصري الأرزي ٢٢٦
محمد بن عبد الله بن حوشب الطائفي ٢٢٢
محمد بن عبد الله بن المثني أبو عبد الله الأنصاري البصري ٢٢٠
محمد بن عبد الله بن محمد أبو عبد الله الرقاشي البصري ٢٢١
محمد بن عبد الله بن مهراذ أبو عبد الله المروزي ٢٢٨
محمد بن عبد الله بن نمير أبو عبد الله الهمداني الخارقي الكوفي ٢٢٣
محمد بن عبد الأعلي أبو عبد الله القيسي البصري ٢٤٦
محمد بن عبد الرحمن بن سهم الأنطاكي ٢٤٤
محمد بن عبد الرحيم أبو يحيى القرشي العدوي ٢٣٣
محمد بن عبد العزيز بن أبي رزمة أبو عمرو اليشكري ٢٣٢
محمد بن عبد العزيز بن محمد أبو عبد الله الرملي ٢٣١
محمد بن عبد الملك بن أبي الشوارب أبو عبد الله القرشي الأموي البصري ٢٤٥
محمد بن عبد الملك بن المبارك أبو جعفر المخرمي البغدادي ٢٢٤
محمد بن عبد الوهاب بن حبيب أبو أحمد العبدي الفراء ٢٢٩
محمد بن عبدة بن الحكم القرشي الزهري ٢٣٨
محمد بن عبيد بن حسان أبو عبد الله العنبري البصري ٢٣٥
محمد بن عبيد الله بن محمد أبو ثابت القرشي الأموي ٢٣٠
محمد بن عبيد بن ميمون أبو عبيد القرشي التيمي ٢٣٤
محمد بن عثمان بن كرامة أبو جعفر العجلي الكوفي الوراق ٢٣٩
محمد بن عمرو بن بكر أبو غسان التميمي العدوي ٢٤٢
محمد بن عمرو بن عباد الأزدي العتكي ٢٤١
محمد بن عمرو أبو عبد الله السويقي البلخي ٢٤٠
محمد بن عيسى بن نجيح الطباع أبو جعفر البغدادي ٢٤٣

Marfat.com

محمد بن كثير أبو عبد الله العبدي البصري	١٩٩
محمد بن كثير بن أبي عطاء أبو يوسف الثقفي	٢٠٠
محمد بن المثنى بن عبيد أبو موسى العنزي البصري الزمن	٢١١
محمد بن محبوب أبو عبد الله البناني البصري	٢١٣
محمد بن مرزوق بن بكير أبو عبد الله الباهلي البصري	٢٠٦
محمد بن مرزوق بن راشد أبو عبد الله المصري	٢٠٧
محمد بن مسلم بن وارة أبو عبد الله الرازي	٢١٤
محمد بن معاذ بن عباد العنبري البصري	٢٠٨
محمد بن معمر بن ربعي أبو عبد الله القيسي البحراني البصري	٢١٠
محمد بن مقاتل أبو الحسن المروزي الفقيه	٢١٢
محمد بن المنهال السلمي	٢٠٥
محمد بن المنهال أبو عبد الله المجاشعي الضرير البصري	٢٠٤
محمد بن مهران أبو جعفر الجمال الرازي	٢٠٣
محمد بن موسى بن أعين أبو مكي الجزري الحراني	٢٠٢
محمد بن موسى بن عمران القطان الواسطي	٢٠١
محمد بن أبي النضر أبو بكر التميمي الليثي البغدادي	٢٥٠
محمد بن النضر بن عبد الوهاب النيسابوري	٢١٥
محمد بن هشام أبو عبد الله القصير المروروذي	٢٤٩
محمد بن الوليد بن عبد الحميد أبو عبد الله القرشي البسري البصري	٢٤٨
محمد بن يحيى بن أبي حزم أبو عبد الله القطعي البصري	٢٥٤
محمد بن يحيى بن سعيد أبو صالح التميمي	٢٥٦
محمد بن يحيى بن أبي سمينة أبو جعفر البصري التمار	١٧٢
محمد بن يحيى بن عبد الله أبو عبد الله الذهلي	٢٥٨
محمد بن يحيى بن عبد العزيز أبو علي اليشكري المروزي	٢٥٣

Marfat.com

محمد بن يحيى بن علي أبو غسان الكناني المدني	٢٥٧
محمد بن يحيى بن أبي عمرو أبو عبد الله الأزدي العدني	٣٥٥
محمد بن يزيد بن رفاعة أبو هشام الرفاعي الكوفي	٣٥٩
محمد بن يزيد الكوفي	٢٦٠
محمد بن أبي يعقوب أبو عبد الله الكرماني	١٧٥
محمد بن يوسف أبو أحمد البخاري البيكندي	٢٥١
محمد بن يوسف بن واقد أبو عبد الله الضبي	٢٥٢
محمد بن يونس الجمال المخرمي	٢٦١
محمود بن غيلان أبو أحمد العدوي	٢٨٧
مخلد بن خالد بن يزيد أبو محمد الشعيري السجستاني	٢٧٥
مخلد بن مالك بن جابر أبو جعفر الجمال الرازي	٢٧٦
مرار بن حمويه أبو أحمد الهمذاني النهاوندي	٢٨٩
مسدد بن مسرهد أبو الحسن الأزدي الأسدي البصري	٢٩١
مسلم بن إبراهيم أبو عمرو الأزدي الفراهيدي	٢٨٠
مطر بن الفضل المروزي	٢٨٤
مطرف بن عبد الله بن طريف أبومصعب الهلالي	٢٧٨
معاذ بن أسد أبو عبد الله المروزي	٢٧١
معاذ بن فضالة أبو زيد الزهراني الطفاوي	٢٧٢
معاوية بن عمرو بن المهلب أبو عمرو الأزدي	٢٧٧
معلى بن اسد أبو الهيثم العمي البصري	٢٦٩
معلى بن منصور أبو يعلي الرازي	٢٧٠
مقدم بن محمد بن يحيى الهلالي الواسطي	٢٨٥
مكي بن إبراهيم بن بشير أبو السكن التميمي الحنظلي	٢٩٠
منجاب بن الحارث التميمي الكوفي	٢٨٢

Marfat.com

منذر بن الوليد بن عبد الرحمن العبدي الجارودي البصري ٢٧٩
منصور بن أبي مزاحم أبو نصر الأزدي ٢٨١
موسى بن إسماعيل أبو سلمة التميمي المنقري ٢٦٣
موسى بن إسماعيل أبو عمران البجلي الجبلي ٢٦٤
موسى بن حزام أبو عمران الترمذي ٢٦٥
موسى بن قريش بن نافع التميمي المحاربي أبو عمران ٢٦٨
موسى بن مسعود أبو مسعود النهدي البصري ٢٦٦
موسى بن هارون بن بشير أبو محمد القيسي البردي ٢٦٧

حرف النون

نصير بن علي بن نصير أبو عمرو الأزدي الجهضمي البصري ٢٩٢
نعيم بن حماد بن معاوية أبو عبد الله الخزاعي الأعور المروزي ٢٩٣

حرف الواو

واصل بن عبد لأعلي بن واصل أبو قاسم الأزدي الأسدي الكوفي ٤٧٠
الوليد بن شجاع بن الوليد أبو همام السكوني الكوفي ٤٦٩
الوليد بن صالح الضبي النخاس ٤٦٨
وهب بن بقية بن عبيد أبو محمد الواسطي ٤٧١

حرف الهاء

هارون بن الأشعث أبو عمران الهمداني البخاري ٤٥٨
هارون بن عبد الله بن مروان أبو موسى الحمال البزاز ٤٦٠
هارون بن سعيد بن الهيثم أبو جعفر القيسي ٤٦١
هارون بن معروف أبو علي المروزي ٤٥٩
هدبة بن خالد بن الأسود أبو خالد الأزدي القيسي الثوباني ٤٦٦
هريم بن عبد الأعلى أبو حمزة أبو عمر الأسدي البصري ٤٦٥

Marfat.com

هشام بن عبد الملك أبو الوليد الباهلي ٤٦٢
هشام بن عمار بن نصير أبو الوليد السلمي الظفري الدمشقي ٤٦٣
هناد بن السري بن مصعب أبو السري التميمي الدارمي الكوفي ٤٦٧
الهيثم بن خارجة أبو أحمد الخراساني المرورروذي ٤٦٤

حرف الياء

يحيى بن أيوب أبو زكريا المقابري البغدادي العابد ٤٧٢
يحيى بن بشر أبو زكريا الحريري البلخي الزاهد ٤٧٣
يحيى بن بشر الحريري الكوفي ٤٧٤
يحيى بن جعفر بن أعين أبوزكريا الأزدي البخاري البيكندي ٤٧٥
يحيى بن حبيب بن إسماعيل أبو عقيل الأسدي ٤٧٧
يحيى بن حبيب بن عربي أبو زكريا الحارثي الشيباني البصري ٤٧٦
يحيى بن حماد أبو زكريا الشيباني ٤٧٨
يحيى بن خلف أبو سلمة الباهلي البصري ٤٧٩
يحيى بن سليمان بن يحيى أبو سعيد الجعفي الكوفي ٤٨٨
يحيى بن صالح أبو زكريا الوحاظي ٤٨٤
يحيى بن عبد الله بن بكير أبو زكريا القرشي المخزومي ٤٨٦
يحيى بن عبد الله بن زياد أبو جهل السلمي البخاري ٤٨٥
يحيى بن قذعة القرشي الحجازي المدني ٤٨٧
يحيى بن محمد بن السكن أبو عبد الله القرشي البزار البصري ٤٨١
يحيى بن محمد بن معاوية اللؤلؤي ٤٨٠
يحيى بن معين بن عون أبو زكريا المري ٤٨٣
يحيى بن موسى بن عبد الله أبو زكريا الحراني السختياني البلخي ٤٨٢
يحيى بن يحيى بن بكر أبو زكريا التميمي ٤٩١
يحيى بن يحيى بن كثير أبو محمد المصمودي ٤٩٢

يحيى بن يعلي بن الحارث أبو زكريا المحرابي الكوفي ٤٨٩
يحيى بن يوسف أبو زكريا الخراساني الزمي ٤٩٠
يسرة بن صفوان بن جميل أبو صفوان اللخمي الشامي ٥٠٣
يعقوب بن إبراهيم بن سعد أبو يوسف القرشي الزهري المدني ٥٠٢
يعقوب بن إبراهيم بن كثير أبو يوسف القيسي العبدي ٥٠١
يعقوب بن حميد بن كاسب أبو يوسف المدني ٥٠٢
يعقوب (غير منسوب) بن محمد ٥٠٢
يوسف بن بهلول التميمي الأنباري الكوفي ٤٩٣
يوسف بن حماد أبو يعقوب المعنى البصري ٤٩٤
يوسف بن عدي بن رزيق أبو يعقوب البكري ٤٩٩
يوسف بن عيسى أبو يعقوب المروزي ٤٩٨
يوسف بن محمد بن سابق أبو بكر التميمي الخراساني العصفري ٤٩٥
يوسف بن موسى بن راشد أبو يعقوب القطان ٤٩٦
يوسف بن موسى أبو غسان التستري ٤٩٧
يوسف بن يعقوب أبو يعقوب الصفار الكوفي ٥٠٠
يونس بن عبد الأعلى بن موسى أبو موسى الصواف المصري ٥٠٤

الكنى

أبو أحمد ٥٠٥
أبو صالح ٥٠٦

Marfat.com

قائمة المراجع

١- فتح الباري	طبعة دار المعرفة
٢- صحيح مسلم	طبعة دار الحديث
٣- سنن أبي داود	طبعة المكتبة العصرية
٤- سنن الترمذي	طبعة دار الحديث
٥- سنن ابن ماجة	طبعة الريان
٦- مسند أحمد	طبعة قرطبة
٧- تهذيب الكمال	طبعة الرسالة
٨- تهذيب التهذيب	طبعة دار الفكر
٩- ميزان الاعتدال	طبعة الحلبي
١٠- الثقات	طبعة الهند
١١- التاريخ الكبير	طبعة دار الكتب العلمية
١٢- تاريخ بغداد	طبعة دار الكتب العلمية
١٣- تاريخ دمشق	طبعة مجمع اللغة العربية بدمشق
١٤- الكامل في الضعفاء	طبعة دار الفكر
١٥- رجال صحيح البخاري للكلاباذي	طبعة دار المعرفة
١٦- رجال صحيح مسلم لابن منجويه	طبعة دار المعرفة
١٧- الجمع بين رجال الصحيحين لابن القيسراني	طبعة دار الكتب العلمية
١٨- سير أعلام النبلاء	طبعة مؤسسة الرسالة
١٩- الضعفاء الكبير	طبعة دار الكتب العلمية
٢٠- البحر الزخار	طبعة مكتبة العلوم والحكم
٢١- العلل لابن أبي حاتم	طبعة دار المعرفة
٢٢- العلل المتناهية	طبعة باكستان

Marfat.com

٢٣- حلية الأولياء طبعة دار الكتب العلمية

٢٤- تغليق التعليق

٢٥- وفيات الأعيان

٢٦- الكاشف للذهبي

وغيرهم

علي الجَهْضمي، ويوسف بن موسى القطان، وأبو إسحاق إبراهيم بن سعيد الجَوْهري، وأبو محمد عبدالله بن عبد الرحمن الدّارمي، وأبو عبدالله محمد بن يحيي الذُهلي، وأبو بكر أحمد بن أبي خيثمة البغدادي، وأبو حاتم محمد بن إدريس الرّازي، وأبو عبدالله محمد بن وضّاح القُرطبي وغيرهم.

وقال ابن أبي حاتم الرّازي : سمعت أبي يقول: إسماعيل بن أبي أُوَيس محله الصدق، وكان مغفلاً، ثم قال ابن أبي حاتم: ثنا محمد بن حَمْويه (٤١/ أ) بن الحسين قال: سمعت أبا طالب يقول: سألت أحمد عن إسماعيل بن أبي أُوَيس فقال: لا بأس به، وذكر عثمان بن سعيد الدّارمي عن يحيى بن معين عن أخيه أبي بكر فقال: قلت فابن أبي أُوَيس (...)[1] فقال: كان ثقة، قلت فهذا الحي فقال: لا بأس به.

٦٩- إسماعيل بن عبد الله بن زُرَارة أبو الحسن السّكري الرّقي الثّفري.

روى عن: أبي تمّام عبد العزيز بن أبي حازم المُزَني، وأبي إسماعيل حماد بن زيد بن دِرْهَم الأزْدي، وأبي عبدالله شريك بن عبدالله النخعي الكوفي القاضي، وأبي سَهْل عبّاد بن العوّام الواسطي وأبي تَمّام قُرّان بن تمّام الأسدي، وأبي عبيدة عُبيس بن ميمون التيمي وغيرهم.

روى عنه: أبو عمر هلال بن العلاء بن هِلاَل الرّقي، وأبو بكر محمد بن إسحاق الصّاغاني الخُرَاساني نزيل بغداد، وأبو العباس محمد بن علي بن ميمون الرّقي، وأبو بكر أحمد بن أبي خيثمة البغدادي، وأبو الحسن جعفر بن محمد بن الحجاج الرّقي القطان وغيرهم.

وقال أبو الفتح الموصلي: إسماعيل بن عبدالله بن زُرَارة الرّقي: كان قدم بغداد منكر الحديث جداً وقد حمل عنه.

قال محمد: إسماعيل بن عبدالله بن زُرَارة هذا ذكره أبو عبدالله الحاكم في أسامي شيوخ البخاري الذين روى عنهم في الجامع الصحيح، ولم يذكره أبو أحمد ابن عدي ولا أبو نصر الكَلاَباذي.

---

(١) طمس في الأصل ولم يتضح لي والنص في الكامل (١/ ٣٢٣) قلت ليحيى بن معين فابن أبي أويس هذا الحي يعني إسماعيل قال: لا بأس به.

محمد كبير الدين رازى
ايم اى اے